



ประกาศองค์การบริหารส่วนตำบลโคกช้าง  
เรื่อง ประกาศใช้แผนพัฒนาท้องถิ่น (พ.ศ. ๒๕๖๖-๒๕๗๐)

.....  
ตามที่องค์การบริหารส่วนตำบลโคกช้าง ได้จัดทำแผนพัฒนาท้องถิ่น (พ.ศ.๒๕๖๖-๒๕๗๐) เสนอต่อสภาองค์การบริหารส่วนตำบลโคกช้าง เพื่อพิจารณาให้ความเห็นชอบ แล้วนั้น

บัดนี้ สภาองค์การบริหารส่วนตำบลโคกช้าง ในการประชุมสมัยวิสามัญ สมัยที่ ๒ ครั้งที่ ๒ ประจำปี พ.ศ.๒๕๖๔ เมื่อวันที่ ๒๗ กันยายน ๒๕๖๔ มีมติเห็นชอบร่างแผนพัฒนาท้องถิ่น (พ.ศ.๒๕๖๖-๒๕๗๐) ขององค์การบริหารส่วนตำบลโคกช้าง เรียบร้อยแล้วนั้น

เพื่อปฏิบัติตามระเบียบกระทรวงมหาดไทยว่าด้วยการจัดทำแผนพัฒนาขององค์กรปกครองส่วนท้องถิ่น พ.ศ.๒๕๔๘ แก้ไขเพิ่มเติม (ฉบับที่ ๒) พ.ศ.๒๕๕๙ และ(ฉบับที่ ๓) พ.ศ.๒๕๖๑ ข้อ ๑๗ จึงประกาศใช้แผนพัฒนาท้องถิ่น (พ.ศ.๒๕๖๖-๒๕๗๐) ขององค์การบริหารส่วนตำบลโคกช้าง

จึงประกาศให้ทราบโดยทั่วกัน

ประกาศ ณ วันที่ ๒๘ เดือน กันยายน พ.ศ. ๒๕๖๔

(นายทวิช เมืองช้าง)

นายกองค์การบริหารส่วนตำบลโคกช้าง



# แผนพัฒนาท้องถิ่น

(พ.ศ. ๒๕๖๖ - ๒๕๗๐)

ของ

องค์การบริหารส่วนตำบลโคกช้าง  
อำเภอเดิมบางนางบวช จังหวัดสุพรรณบุรี

งานนโยบายและแผน  
สำนักปลัดองค์การบริหารส่วนตำบลโคกช้าง



## คำนำ

แผนพัฒนาท้องถิ่น (พ.ศ. ๒๕๖๖-๒๕๗๐) ขององค์การบริหารส่วนตำบลโคกช้าง จัดทำขึ้นตามระเบียบกระทรวงมหาดไทยว่าด้วยการจัดทำแผนพัฒนาขององค์กรปกครองส่วนท้องถิ่น พ.ศ. ๒๕๔๘ (ฉบับที่ ๒) พ.ศ. ๒๕๕๙ และ(ฉบับที่ ๓) พ.ศ. ๒๕๖๑ และหนังสือด่วนที่สุด ที่ มท ๐๘๑๐.๓/ว ๗๔๖๗ ลงวันที่ ๑๔ ธันวาคม ๒๕๖๓ เรื่อง แนวทางการจัดทำแผนพัฒนาขององค์กรปกครองส่วนท้องถิ่น (พ.ศ.๒๕๖๖ - ๒๕๗๐) เพื่อให้การจัดทำแผนพัฒนาขององค์กรปกครองส่วนท้องถิ่น สามารถบูรณาการแผนงาน/โครงการ/กิจกรรม และงบประมาณในพื้นที่ได้อย่างมีประสิทธิภาพ เกิดประโยชน์สูงสุดให้แก่ประชาชน

คณะกรรมการสนับสนุนการจัดทำแผนพัฒนาท้องถิ่น ได้รวบรวมประเด็นหลักการพัฒนา ปัญหา ความต้องการ และข้อมูลนำมาจัดทำร่างแผนพัฒนาท้องถิ่น เพื่อเสนอคณะกรรมการพัฒนาท้องถิ่นพิจารณา ร่างแผนพัฒนาท้องถิ่น และเสนอผู้บริหารลงนามประกาศใช้แผนพัฒนาท้องถิ่น ตามระเบียบกระทรวงมหาดไทย ว่าด้วยการจัดทำแผนพัฒนาขององค์กรปกครองส่วนท้องถิ่น พ.ศ. ๒๕๔๘ (ฉบับที่ ๒) พ.ศ. ๒๕๕๙ และ(ฉบับที่ ๓) พ.ศ. ๒๕๖๑

องค์การบริหารส่วนตำบลโคกช้าง หวังเป็นอย่างยิ่งว่าแผนพัฒนาท้องถิ่น (พ.ศ. ๒๕๖๖-๒๕๗๐) ฉบับนี้ จะเป็นแผนพัฒนาท้องถิ่นที่สนองตอบปัญหา/ความต้องการของประชาชน

องค์การบริหารส่วนตำบลโคกช้าง  
กันยายน ๒๕๖๔

## สารบัญ

	หน้า	
ส่วนที่ ๑	สภาพทั่วไปและข้อมูลพื้นฐาน	๑
	๑. ด้านกายภาพ	๒
	๒. ด้านการเมือง/การปกครอง	๔
	๓. ประชากร	๕
	๔. สภาพทางสังคม	๗
	๕. ระบบบริการพื้นฐาน	๘
	๖. ระบบเศรษฐกิจ	๘
	๗. ศาสนา ประเพณี วัฒนธรรม	๙
	๘. ทรัพยากรธรรมชาติ	๑๐
ส่วนที่ ๒	ยุทธศาสตร์การพัฒนากองค์กรปกครองส่วนท้องถิ่น	๑๑
	๑. ความสัมพันธ์ระหว่างแผนพัฒนาระดับมหภาค	๑๒
	๒. ยุทธศาสตร์ขององค์กรปกครองส่วนท้องถิ่น	๑๙
	๓. การวิเคราะห์เพื่อการพัฒนาท้องถิ่น	๒๓
ส่วนที่ ๓	การนำแผนพัฒนาท้องถิ่นไปสู่การปฏิบัติ	๒๘
	๑. ยุทธศาสตร์การพัฒนาและแผนงาน	๒๙
	๒. บัญชีโครงการพัฒนาท้องถิ่น	๓๐
ส่วนที่ ๔	การติดตามและประเมินผล	๑๑๘
	๑. การติดตามและประเมินผลยุทธศาสตร์	๑๑๙
	๒. การติดตามและประเมินผลโครงการ	๑๒๑
	๓. สรุปผลการพัฒนาท้องถิ่น	๑๒๔
	๔. ข้อเสนอแนะในการจัดทำแผนพัฒนาท้องถิ่นในอนาคต	๑๒๙

.....

# ส่วนที่ ๑

## สภาพทั่วไปและข้อมูลพื้นฐาน



## เนื้อที่

ตำบลโคกช้าง มีเนื้อที่ทั้งหมดประมาณ ๔๒ ตารางกิโลเมตร หรือ ประมาณ ๒๖,๒๕๐ ไร่

### อาณาเขตติดต่อ

ทิศเหนือ	ติดต่อกับ ตำบลดงคอน	อำเภอสรรคบุรี	จังหวัดชัยนาท
ทิศใต้	ติดต่อกับ ตำบลทุ่งคลี, ตำบลยางนอน	อำเภอเดิมบางนางบวช	จังหวัดสุพรรณบุรี
ทิศตะวันออก	ติดต่อกับ ตำบลพักหัน	อำเภอบางระจัน	จังหวัดสิงห์บุรี
ทิศตะวันตก	ติดต่อกับ ตำบลเดิมบาง	อำเภอเดิมบางนางบวช	จังหวัดสุพรรณบุรี

### ๑.๒ ลักษณะภูมิประเทศ

ลักษณะพื้นที่ส่วนใหญ่เป็นที่ลุ่มและบางส่วนเป็นที่ดอน มีแหล่งน้ำธรรมชาติเป็นบึงธรรมชาติ ซึ่งได้แก่ บึงหนองกลับ บึงสามพันและบึงหนองหมี มีคลองทั้งน้ำสายเจ็ดอาร์และแปดอาร์ เป็นแหล่งน้ำเพื่อการเกษตร

### ๑.๓ ลักษณะภูมิอากาศ

สภาพภูมิอากาศจัดอยู่ในประเภททุ่งหญ้าเขตร้อน ฤดูแล้ง และฤดูฝนแตกต่างกันอย่างชัดเจน มีลมมรสุมตะวันออกเฉียงเหนือพัดผ่านในเดือนตุลาคมถึงกุมภาพันธ์ และมรสุมตะวันตกเฉียงใต้พัดผ่านในเดือน พฤษภาคมถึงกลางเดือนตุลาคม นอกจากนี้ยังมีลมตะวันออกเฉียงใต้ จากทะเลจีนใต้เริ่มพัดผ่านเข้ามาในช่วงกลางเดือนกุมภาพันธ์ถึงกลางเดือนพฤษภาคม จากอิทธิพลของลมมรสุมทำให้เกิดฤดูกาล ๓ ฤดู คือ

#### ฤดูฝน

เริ่มต้นเมื่อลมมรสุมตะวันตกเฉียงใต้เริ่มพัดเข้าถึงกันอ่าวไทย ประมาณเดือนพฤษภาคม พอถึงปลายเดือนพฤษภาคม หรือต้นเดือนมิถุนายน ลมมรสุมตะวันตกเฉียงใต้จะพัดผ่านทำให้มีฝนตกมากขึ้น ในเดือน สิงหาคม และกันยายนเป็นระยะที่มีฝนตกชุกที่สุด โดยปกติแล้วฤดูฝนจะสิ้นสุดราวกลางเดือนตุลาคม รวมระยะเวลาประมาณ ๕-๖ เดือน

#### ฤดูหนาว

เริ่มจากปลายเดือนตุลาคม หรือต้นเดือนพฤศจิกายน ถึงกลางเดือนกุมภาพันธ์ ประมาณ ๔ เดือน ระยะนี้ฝนตกเป็นครั้งคราวไม่มากนัก และจะมีลมเย็นพัดจากเหนือมาได้ สลับกันเป็นระยะๆ เดือนธันวาคม และ มกราคมเป็นช่วงที่มีอากาศหนาวเย็นมากที่สุด แต่อุณหภูมิต่ำลงไม่มากนัก เพราะอยู่ปลายลมมรสุมตะวันออกเฉียงเหนือ และได้รับอิทธิพลจากทะเลในบริเวณอ่าวไทย

#### ฤดูร้อน

เริ่มตั้งแต่กลางเดือนกุมภาพันธ์ ถึงกลางเดือนพฤษภาคม ประมาณ ๓ เดือน เดือนเมษายนเป็นเดือนที่มีอากาศร้อนอบอ้าวมากที่สุด เนื่องจากการแผ่รังสีของดวงอาทิตย์ และถูกปกคลุมด้วยบริเวณความกดอากาศสูง ซึ่งศูนย์กลางอยู่ในทะเลจีนใต้ และมหาสมุทรแปซิฟิกตะวันตก บริเวณความกดอากาศสูงนี้ทางอุษนิยมวิทยาถือว่าเป็นบริเวณที่มีอากาศร้อน อุณหภูมิสูง กระแสลมที่พัดเข้ามาจึงร้อน

#### ๑.๔ ลักษณะของดิน

ดิน สภาพของดินมีความเหมาะสมกับการทำนา พืชไร่ ไม้ยืนต้น ไม้ผลต่าง ๆ การปลูกหญ้าเลี้ยงสัตว์ ทำทุ่งหญ้าเลี้ยงสัตว์ถาวรสำหรับการปศุสัตว์ สภาพส่วนใหญ่เป็นที่ราบลุ่ม มีการชลประทานอย่างทั่วถึง ประกอบกับสภาพดินเหมาะสมแก่การเพาะปลูก โดยเฉพาะการปลูกข้าว การเพาะปลูกข้าว การเพาะปลูกพืชไร่ เช่น อ้อย เพื่อผลิตน้ำตาล มันสำปะหลัง ข้าวโพด เลี้ยงสัตว์ ข้าว ฟาง และพืชอื่น ๆ

#### ๑.๕ ลักษณะของแหล่งน้ำ

##### แหล่งน้ำธรรมชาติ

คลอง	๕	แห่ง
บึง	๒	แห่ง (บึงสามเอก, บึงหนองกลับ)
หนอง	-	แห่ง
ลำห้วย	-	แห่ง

##### แหล่งน้ำที่สร้างขึ้น

คลองชลประทาน	๙	แห่ง (คลอง ๖ ขวา, ๗ ขวา, ๘ ขวา ฯลฯ)
ฝาย	-	แห่ง
บ่อน้ำตื้น	-	แห่ง
บ่อโยก	-	แห่ง
ประปาหมู่บ้าน	๑๘	แห่ง

#### ๒. ด้านการเมือง/การปกครอง

##### ๒.๑ เขตการปกครอง

##### จำนวนหมู่บ้าน

จำนวนหมู่บ้านในเขตองค์การบริหารส่วนตำบลโคกช้าง เต็มทั้งหมู่บ้าน จำนวน ๑๐ หมู่ ได้แก่

หมู่ที่ ๑	บ้านสามเอก
หมู่ที่ ๒	บ้านห้วยหวาย
หมู่ที่ ๓	บ้านเจ็ดอาร์
หมู่ที่ ๔	บ้านหนองตาแก้ว
หมู่ที่ ๕	บ้านหนองบอน
หมู่ที่ ๖	บ้านหนองกรด
หมู่ที่ ๗	บ้านใหม่คันคลอง
หมู่ที่ ๘	บ้านริ้วกรูด
หมู่ที่ ๙	บ้านหนองกลับ
หมู่ที่ ๑๐	บ้านสามเอกเหนือ

## ๒.๒ การเลือกตั้ง

การเลือกตั้งนายกองค์การบริหารส่วนตำบล ใช้เขตองค์การบริหารส่วนตำบลเป็นเขตเลือกตั้ง  
(๑ เขต ๑๐ หน่วยการเลือกตั้ง)

การเลือกตั้งสมาชิกสภาองค์การบริหารส่วนตำบล ใช้เขตหมู่บ้านเป็นเขตเลือกตั้ง  
(๑๐ เขต ๑๐ หน่วยการเลือกตั้ง)

## ๓. ประชากร

### ๓.๑ ข้อมูลเกี่ยวกับจำนวนประชากร

#### ประชากร

จำนวนประชากร รวมทั้งสิ้น ๔,๕๘๖ คน แยกเป็น

ชาย ๒,๑๖๖ คน หญิง ๒,๔๒๐ คน

จำนวนครัวเรือน ๑,๕๙๗ ครัวเรือน

ความหนาแน่นของประชากรโดยเฉลี่ย ๑๐๙.๒๐ คน/ตารางกิโลเมตร

#### ตารางแสดงข้อมูลจำนวนประชากรของตำบลโคกช้าง

หมู่บ้าน	จำนวนครัวเรือน	จำนวนประชากร		
		ชาย	หญิง	รวม
หมู่ที่ ๑ บ้านสามแอก	๑๙๐	๒๓๓	๒๓๒	๕๐๕
หมู่ที่ ๒ บ้านห้วยหวาย	๑๒๙	๒๐๐	๒๑๐	๔๑๐
หมู่ที่ ๓ บ้านเจ็ดอาร์	๒๐๕	๒๗๙	๓๒๔	๖๐๓
หมู่ที่ ๔ บ้านหนองตาแก้ว	๑๙๔	๒๘๙	๓๒๓	๖๑๒
หมู่ที่ ๕ บ้านหนองบอน	๑๑๘	๑๗๕	๑๘๓	๓๕๘
หมู่ที่ ๖ บ้านหนองกรด	๒๐๔	๒๔๙	๒๘๔	๕๓๓
หมู่ที่ ๗ บ้านใหม่คันคลอง	๑๗๗	๒๐๘	๒๓๒	๔๔๐
หมู่ที่ ๘ บ้านริ้วกรูด	๙๑	๑๑๖	๑๔๗	๒๖๓
หมู่ที่ ๙ บ้านหนองกลับ	๑๓๕	๑๖๘	๑๙๒	๓๖๐
หมู่ที่ ๑๐ บ้านสามแอกเหนือ	๑๕๔	๒๔๙	๒๕๓	๕๐๒
รวม	๑,๕๙๗	๒,๑๖๖	๒,๔๒๐	๔,๕๘๖

ข้อมูล ณ เดือน ๓๑ สิงหาคม ๒๕๖๔

จำนวนประชากรขององค์การบริหารส่วนตำบลโคกช้าง  
(เปรียบเทียบย้อนหลัง ๔ ปี)

หมู่ที่	พ.ศ. ๒๕๕๙		พ.ศ. ๒๕๖๐		พ.ศ. ๒๕๖๑		พ.ศ. ๒๕๖๒		พ.ศ. ๒๕๖๓		พ.ศ. ๒๕๖๔	
	ชาย	หญิง	ชาย	หญิง	ชาย	หญิง	ชาย	หญิง	ชาย	หญิง	ชาย	หญิง
๑	๒๓๗	๒๖๘	๒๓๘	๒๖๗	๒๔๒	๒๗๓	๒๓๙	๒๗๓	๒๓๖	๒๗๕	๒๓๓	๒๗๒
๒	๒๐๕	๒๐๗	๒๐๓	๒๐๘	๑๙๙	๒๑๒	๑๙๗	๒๑๕	๒๐๑	๒๑๑	๒๐๐	๒๑๐
๓	๒๘๐	๓๑๙	๒๘๒	๓๒๐	๒๘๔	๓๒๖	๒๘๒	๓๑๖	๒๘๐	๓๒๒	๒๗๙	๓๒๔
๔	๒๘๔	๓๒๐	๒๘๔	๓๒๒	๒๙๒	๓๒๖	๒๙๑	๓๒๔	๒๘๙	๓๒๔	๒๘๙	๓๒๓
๕	๑๗๐	๑๙๐	๑๖๙	๑๙๗	๑๗๐	๑๙๘	๑๖๙	๑๙๘	๑๗๕	๑๙๕	๑๗๕	๑๙๓
๖	๒๕๘	๒๗๒	๒๕๖	๒๗๗	๒๕๑	๒๘๒	๒๔๗	๒๗๘	๒๕๔	๒๘๑	๒๕๙	๒๘๔
๗	๒๑๐	๒๓๓	๒๑๐	๒๓๖	๒๐๕	๒๓๑	๒๐๖	๒๓๐	๒๐๖	๒๒๗	๒๐๘	๒๓๒
๘	๑๓๐	๑๕๑	๑๒๗	๑๕๔	๑๒๓	๑๔๘	๑๒๓	๑๔๘	๑๒๐	๑๔๗	๑๑๖	๑๔๗
๙	๑๗๕	๑๙๙	๑๗๔	๑๙๖	๑๗๖	๑๙๔	๑๗๕	๑๙๓	๑๗๑	๑๙๙	๑๖๘	๑๙๒
๑๐	๒๖๐	๒๖๒	๒๕๖	๒๖๒	๒๕๑	๒๕๗	๒๕๔	๒๖๑	๒๔๘	๒๕๔	๒๔๙	๒๕๓
	๒,๓๐๙	๒,๔๒๑	๒,๑๙๙	๒,๔๒๙	๒,๑๙๓	๒,๔๓๑	๒,๑๘๘	๒,๔๒๘	๒,๑๘๐	๒,๔๑๕	๒,๑๖๖	๒,๔๒๐
<b>รวม</b>	๔,๖๓๐		๔,๖๒๘		๔,๖๑๑		๔,๖๑๑		๔,๕๙๕		๔,๕๘๖	



### ๓.๒ ช่วงอายุและจำนวนประชากร

	ชาย	หญิง	รวม	หมายเหตุ
จำนวนประชากรเยาวชน	๔๐๖	๓๙๑	๗๙๗	อายุต่ำกว่า ๑๘ ปี
จำนวนประชากร	๑,๓๓๐	๑,๔๕๘	๒,๗๘๘	อายุ ๑๘-๖๐ ปี
จำนวนประชากรผู้สูงอายุ	๔๓๖	๕๗๐	๑,๐๐๖	อายุมากกว่า ๖๐ ปี
รวม	๒,๑๗๒	๒,๔๑๙	๔,๕๙๑	

ข้อมูล ณ เดือน ๓๑ สิงหาคม ๒๕๖๔

### ๔. สภาพทางสังคม

#### ๔.๑ การศึกษา

- โรงเรียนประถมศึกษา	๓	แห่ง
โรงเรียนวัดสามเอก หมู่ที่ ๑		
โรงเรียนบ้านหนองตาแก้ว หมู่ที่ ๔		
โรงเรียนวัดหนองกรด หมู่ที่ ๖		
- โรงเรียนมัธยมศึกษา	๑	แห่ง
โรงเรียนทุ่งคลีโคกช้างวิทยา หมู่ที่ ๗		
- ศูนย์พัฒนาเด็กเล็ก	๑	แห่ง
ศูนย์พัฒนาเด็กเล็กบ้านสามเอก หมู่ที่ ๑		

#### ๔.๒ สาธารณสุข

- โรงพยาบาลส่งเสริมสุขภาพตำบล	๒	แห่ง
โรงพยาบาลส่งเสริมสุขภาพตำบลโคกช้าง หมู่ที่ ๑		
โรงพยาบาลส่งเสริมสุขภาพบ้านรี้กรุด หมู่ที่ ๖		
- อัตราการมีและใช้ส้วมราดน้ำ	ร้อยละ ๑๐๐	

#### ๔.๓ อาชญากรรม

- บ่อมตำรวจในตำบล (ม.๗)	๑	แห่ง
-------------------------	---	------

#### ๔.๔ ยาเสพติด

องค์การบริหารส่วนตำบลโคกช้างดำเนินกิจกรรมและโครงการเกี่ยวกับการแก้ไขปัญหาเสพติดในระดับตำบลเพื่อแก้ไขปัญหาปัญหาเสพติดในระดับตำบลและบูรณาการร่วมกับสถานีตำรวจทุ่งคลี มีการจัดตั้งศูนย์อำนวยการป้องกันและปราบปรามยาเสพติดจังหวัดสุพรรณบุรีโดยเฉพาะ

#### ๔.๕ การสังคมสงเคราะห์

จำนวนผู้สูงอายุที่รับเงินสงเคราะห์เบี้ยยังชีพผู้สูงอายุในเขตองค์การบริหารส่วนตำบลโคกช้าง รวม ๑,๐๔๖ ราย โดยแยกตามรายละเอียดดังนี้

- ผู้สูงอายุช่วงอายุ ๖๐ ปี จำนวน ๖๔๘ ราย
- ผู้สูงอายุช่วงอายุ ๗๐ ปี จำนวน ๒๕๙ ราย
- ผู้สูงอายุช่วงอายุ ๘๐ ปี จำนวน ๑๒๒ ราย
- ผู้สูงอายุช่วงอายุ ๙๐ ปี จำนวน ๑๗ ราย

จำนวนผู้พิการที่ได้รับเงินสงเคราะห์เบี้ยยังชีพผู้พิการในเขตองค์การบริหารส่วนตำบล รวม ๑๗๙ ราย และเงินสงเคราะห์เบี้ยยังชีพผู้ป่วยเอดส์ในเขตองค์การบริหารส่วนตำบล รวม ๗ ราย

#### ๕. ระบบบริการพื้นฐาน

##### ๕.๑ การคมนาคมขนส่ง

การคมนาคมทางบกโดยรถยนต์หรือรถจักรยานยนต์ ภายในตำบลไม่ค่อยมีความสะดวก เนื่องจากถนนภายในตำบลยังมีสภาพเป็นถนนดินและถนนลูกรังเป็นส่วนมาก ระยะทางทั้งหมด ๖๐.๑๒๘ กม. เป็นถนน คสล. ๒๓.๓๒๑ กม. ถนนลาดยาง ๑๓.๒๘๘ กม. ถนนลูกรัง/หินคลุก ๒๓.๕๑๙ กม.

แยก	-ถนนคอนกรีตเสริมเหล็ก	๑๙	สาย
	-ถนนลาดยาง	๘	สาย
	-ถนนลูกรัง/หินคลุก	๓๓	สาย

##### ๕.๒ การไฟฟ้า

- ไฟฟ้าเข้าถึงครบ ๑๐ หมู่บ้าน
- จำนวนประชากรที่ใช้ไฟฟ้าคิดเป็นร้อยละ ๙๙ ของประชากรทั้งหมดในตำบล

ในเขตองค์การบริหารส่วนตำบลโคกช้าง ประชาชนใช้บริการกระแสไฟฟ้าจากหน่วยงานไฟฟ้าส่วนภูมิภาคอำเภอเดิมบางนางบวช อำเภอค่ายบางระจัน และอำเภอบางระจัน

##### ๕.๓ การประปา

- ระบบประปาหมู่บ้านบาดาลขนาดใหญ่ (ถังปูน) ๖ แห่ง
- ระบบประปาหมู่บ้านบาดาลขนาดกลาง (แชมเปญ) ๘ แห่ง
- ระบบประปาหมู่บ้านบาดาลขนาดเล็ก (ถังสแตนเลส/พลาสติก) ๔ แห่ง

##### ๕.๔ โทรศัพท์

ระบบเสาส่งสัญญาณโทรศัพท์มือถือในพื้นที่ จำนวน ๓ เสาสัญญาณ

#### ๖. ระบบเศรษฐกิจ

##### ๖.๑ การเกษตร

ผลผลิตและรายได้ของประชาชนตำบลโคกช้าง ได้มาจากการประกอบอาชีพด้านเกษตรกรรมและผลผลิตที่สร้างรายได้ให้กับประชาชนมากที่สุดคือ ข้าว รองลงมาคือการทำไร่อ้อย สวนมะนาว ผลไม้ที่ปลูก คือ มะม่วง มะพร้าว ถั่ว เป็นต้น

## ๖.๒ การปศุสัตว์

สัตว์ที่นิยมเลี้ยงในพื้นที่ตำบลโคกช้าง คือ ไก่ เป็ด โคเนื้อ แพะ ฯลฯ

## ๖.๓ การบริการ

-ร้านเกมส์	๒	แห่ง
-ปั้มน้ำมันแบบเติมเงิน	๔	แห่ง

## ๖.๔ การพาณิชย์และกลุ่มอาชีพ

- กลุ่มจักรสานผักตบชวาบ้านห้วยหวาย หมู่ที่ ๒
- กลุ่มจักรสานผักตบชวาตำบลโคกช้าง

## ๖.๕ แรงงาน

จากการสำรวจข้อมูลพื้นฐานพบว่า ปัญหาที่พบคือประชากรต้องไปทำงานนอกพื้นที่ เพราะในพื้นที่ไม่มีโรงงานอุตสาหกรรมที่มีการจ้างแรงงานเยอะ เพราะพื้นที่ส่วนมากเป็นพื้นที่การเกษตร และเป็นที่อยู่อาศัย ซึ่งปัญหานี้ยังไม่สามารถแก้ไขได้

## ๗. ศาสนา ประเพณี วัฒนธรรม

### ๗.๑ การนับถือศาสนา

ในเขตองค์การบริหารส่วนตำบลโคกช้าง ร้อยละ ๙๙ ของจำนวนประชากรนับถือศาสนาพุทธ โดยมีวัดจำนวน ๔ แห่ง ดังนี้

วัดสามเอก	หมู่ที่ ๑
วัดหนองตาแก้ว	หมู่ที่ ๔
วัดหนองบอน	หมู่ที่ ๕
วัดหนองกรด	หมู่ที่ ๖

### ๗.๒ ประเพณีและงานประจำปี

งานประเพณีเข้าพรรษา	ประมาณเดือน	มิถุนายน – กรกฎาคม
งานประเพณีออกพรรษา	ประมาณเดือน	ตุลาคม – พฤศจิกายน
งานประเพณีลอยกระทง	ประมาณเดือน	พฤศจิกายน
งานประเพณีสงกรานต์และรดน้ำดำหัวผู้สูงอายุ	เดือน	เมษายน

### ๗.๓ สินค้าพื้นเมืองและของที่ระลึก

สินค้าในตำบลโคกช้าง มีสินค้าจักรสานจากผักตบชวาซึ่งเป็นของที่ระลึกและเป็นศูนย์เรียนรู้จากกลุ่มจักรสานผักตบชวาบ้านห้วยหวายและกลุ่มจักรสานผักตบชวาตำบลโคกช้าง

## ๘. ทรัพยากรธรรมชาติ

### ๘.๑ น้ำ

มีแหล่งน้ำธรรมชาติ จำนวน ๖ แห่ง คือ หนองสามเอก, หนองหมี, บึงหนองอ้อ, หนองกลับ, เกาะแก้ว และแหล่งน้ำสาธารณประโยชน์ ๓,๗,๘,๙,๑๐

### ๘.๒ คุณภาพของทรัพยากรธรรมชาติ

ในพื้นที่ขององค์การบริหารส่วนตำบลโคกช้างส่วนมากเป็นพื้นที่สำหรับเพาะปลูก ที่อยู่อาศัย ร้านค้า และพื้นที่สาธารณประโยชน์ตามลำดับ ทรัพยากรธรรมชาติในพื้นที่ ได้แก่ ดิน น้ำ ต้นไม้ อากาศที่ไม่มีมลพิษ ปัญหาคือ เนื่องจากว่าพื้นที่บางส่วนเป็นดินทรายในสินแร่ไม่เหมาะกับการเพาะปลูกและประกอบกับพื้นที่ราบลุ่มสลับกับพื้นที่ดอน ในช่วงฤดูแล้งจะแห้งแล้งมากเป็นพิเศษ และขณะเดียวกันในช่วงฤดูฝน เมื่อมีฝนตกติดต่อกันก็จะเกิดน้ำหลากเข้าท่วม พื้นที่ลุ่มต่ำเป็นประจำทุกปี ทำให้ผลผลิตทางการเกษตรได้ไม่เต็มที่เท่าที่ควร

.....

# ส่วนที่ ๒

## ยุทธศาสตร์การพัฒนากองคกรปกครองส่วนท้องถิ่น

## ส่วนที่ ๒

### ยุทธศาสตร์การพัฒนากองคกรปกครองส่วนท้องถิ่น

#### ๑. ความสัมพันธ์ระหว่างแผนพัฒนาระดับมหภาค

##### ๑.๑ แผนยุทธศาสตร์ชาติ ๒๐ ปี (พ.ศ.๒๕๖๖ - ๒๕๘๐)

การจัดทำ ยุทธศาสตร์ชาติ เพื่อถ่ายทอดแนวทางการพัฒนาสู่การปฏิบัติในแต่ละช่วงเวลาอย่างต่อเนื่องและมีการบูรณาการ และสร้างความเข้าใจถึงอนาคตของประเทศไทยร่วมกัน และเกิดการรวมพลังของทุกภาคส่วนในสังคมทั้งประชาชน เอกชน ประชาสังคมในการขับเคลื่อนการพัฒนาเพื่อการสร้างและรักษาไว้ซึ่งผลประโยชน์แห่งชาติและบรรลุวิสัยทัศน์ “ประเทศไทยมีความมั่นคง มั่งคั่ง ยั่งยืนเป็นประเทศพัฒนาแล้ว ด้วยการพัฒนาตามหลักปรัชญาของเศรษฐกิจพอเพียง” หรือคติพจน์ประจำชาติ “มั่นคง มั่งคั่ง ยั่งยืน” เพื่อให้ประเทศไทยมีขีดความสามารถในการแข่งขัน มีรายได้สูงอยู่ในกลุ่มประเทศพัฒนาแล้ว คนไทยมีความสุข อยู่ดี กินดี สังคมมีความมั่นคงเสมอภาคและเป็นธรรม ซึ่งยุทธศาสตร์ชาติที่จะใช้เป็นกรอบแนวทางการพัฒนาในระยะ ๒๐ ปีต่อจากนี้ไป จะประกอบด้วย ๖ ยุทธศาสตร์ ได้แก่

- (๑) ยุทธศาสตร์ด้านความมั่นคง
- (๒) ยุทธศาสตร์ด้านการสร้างความสามารถในการแข่งขัน
- (๓) ยุทธศาสตร์การพัฒนาและเสริมสร้างศักยภาพคน
- (๔) ยุทธศาสตร์ด้านการสร้างโอกาสความเสมอภาคและเท่าเทียมกันทางสังคม
- (๕) ยุทธศาสตร์ด้านการสร้างการเติบโตบนคุณภาพชีวิตที่เป็นมิตรกับสิ่งแวดล้อม
- (๖) ยุทธศาสตร์ด้านการปรับสมดุลและพัฒนาระบบการบริหารจัดการภาครัฐ

##### ๑.๒ การกำหนดยุทธศาสตร์การพัฒนาของแผนพัฒนาฯ ฉบับที่ ๑๒

###### วิสัยทัศน์

จากสถานะของประเทศและบริบทการเปลี่ยนแปลงต่างๆ ที่ประเทศกำลังประสบอยู่ ทำให้การกำหนดวิสัยทัศน์แผนพัฒนาฯ ฉบับที่ ๑๒ ยังคงมีความต่อเนื่องจากวิสัยทัศน์แผนพัฒนาฯ ฉบับที่ ๑๑ และ กรอบหลักการของการวางแผนที่น้อมนำและประยุกต์ใช้หลักปรัชญาของเศรษฐกิจพอเพียง ยึดคนเป็นศูนย์กลางของการพัฒนาอย่างมีส่วนร่วม การพัฒนาที่ยืดหลักสมดุล ยั่งยืน โดยวิสัยทัศน์ของการพัฒนาใน แผนพัฒนาฯ ฉบับที่ ๑๒ ต้องให้ความสำคัญกับการกำหนดทิศทางการพัฒนาที่มุ่งสู่การเปลี่ยนผ่านประเทศไทย จากประเทศที่มีรายได้ปานกลางไปสู่ประเทศที่มีรายได้สูง มีความมั่นคง และยั่งยืน สังคมอยู่ร่วมกันอย่างมีความสุข และนำไปสู่การบรรลุวิสัยทัศน์ระยะยาว “มั่นคง มั่งคั่ง ยั่งยืน” ของประเทศ

###### เป้าหมายการพัฒนาประเทศ

##### ๑. การหลุดพ้นจากกับดักประเทศรายได้ปานกลางสู่รายได้สูง

- (๑) เศรษฐกิจขยายตัวเฉลี่ยไม่ต่ำกว่าร้อยละ ๕.๐
- (๒) ผลิตภัณฑ์มวลรวมในประเทศต่อหัว (GDP Per Capita) และรายได้ประชาชาติต่อหัว (GNP Per Capita) ณ สิ้นแผนพัฒนาฯ ฉบับที่ ๑๒ ในปี ๒๕๖๙ เพิ่มขึ้นเป็น ๓๑๗,๐๕๑ บาท (๙,๓๒๕ ดอลลาร์สหรัฐ) และ ๓๐๑,๑๙๙ บาท (๘,๘๕๙ ดอลลาร์ สหรัฐ) ต่อคนต่อปี
- (๓) ผลผลิตภาพการผลิตเพิ่มขึ้นไม่ต่ำกว่าเฉลี่ยร้อยละ ๒.๕ ต่อปี
- (๔) การลงทุนรวมขยายตัวไม่ต่ำกว่าเฉลี่ยร้อยละ ๘.๐ (การลงทุนภาครัฐไม่ต่ำกว่าร้อยละ ๑๐.๐ และการลงทุนของภาคเอกชนขยายตัวไม่ต่ำกว่าเฉลี่ยร้อยละ ๗.๕ ในขณะที่ ปริมาณการส่งออกขยายตัวเฉลี่ยไม่ต่ำกว่าร้อยละ ๔.๐ ต่อปี)

๒. การพัฒนาศักยภาพคนให้สนับสนุนการเจริญเติบโตของประเทศและการสร้าง สังคมสูงวัยอย่างมีคุณภาพ
  - (๑) ประชาชนทุกช่วงวัยมีความมั่นคงทางด้านเศรษฐกิจและสังคม (SocioEconomic Security) และมีคุณภาพชีวิตที่ดีขึ้น
  - (๒) การศึกษาและการเรียนรู้ได้รับการพัฒนาคุณภาพ
  - (๓) สถาบันทางสังคมมีความเข้มแข็งเป็นฐานรากที่เอื้อต่อการพัฒนาคน
๓. การลดความเหลื่อมล้ำในสังคม
  - (๑) การกระจายรายได้มีความเท่าเทียมกันมากขึ้น
  - (๒) บริการทางสังคมมีคุณภาพและมีการกระจายอย่างทั่วถึง
๔. การสร้างการเจริญเติบโตทางเศรษฐกิจและสังคมที่เป็นมิตรกับสิ่งแวดล้อม
  - (๑) รักษาความมั่นคงของฐานทรัพยากร สร้างสมดุลระหว่างการอนุรักษ์และ การใช้ประโยชน์อย่างยั่งยืนและเป็นธรรม
  - (๒) ขับเคลื่อนประเทศสู่เศรษฐกิจและสังคมที่เป็นมิตรต่อสิ่งแวดล้อม
  - (๓) เพิ่มขีดความสามารถในการรับมือภัยพิบัติและการเปลี่ยนแปลงสภาพ ภูมิอากาศ
  - (๔) เพิ่มประสิทธิภาพและเสริมสร้างธรรมาภิบาลในการบริหารจัดการ ทรัพยากรธรรมชาติและสิ่งแวดล้อม

(๕) มีการบริหารจัดการน้ำให้สมดุลระหว่างการอุปสงค์และอุปทานของน้ำ

๕. การบริหารราชการแผ่นดินที่มีประสิทธิภาพ

- (๑) การบริหารงานภาครัฐที่โปร่งใส เป็นธรรม มีประสิทธิภาพ และมีส่วนร่วม
- (๒) ขจัดการทุจริตคอร์รัปชัน
- (๓) มีการกระจายอำนาจที่เหมาะสม

**กรอบยุทธศาสตร์แผนพัฒนาเศรษฐกิจและสังคมแห่งชาติ ฉบับที่ ๑๒** ประกอบด้วย ๑๐ ยุทธศาสตร์หลัก

ดังนี้

๑. ยุทธศาสตร์การเสริมสร้างและพัฒนาศักยภาพทุนมนุษย์
๒. ยุทธศาสตร์การสร้างความเป็นธรรมลดความเหลื่อมล้ำในสังคม
๓. ยุทธศาสตร์การสร้างความเข้มแข็งทางเศรษฐกิจและแข่งขันได้อย่างยั่งยืน
๔. ยุทธศาสตร์ด้านการเติบโตที่เป็นมิตรกับสิ่งแวดล้อมเพื่อพัฒนาอย่างยั่งยืน
๕. ยุทธศาสตร์ด้านความมั่นคงแห่งชาติ เพื่อการพัฒนาประเทศ สู่ความมั่นคง และยั่งยืน
๖. ยุทธศาสตร์ด้านการเพิ่มประสิทธิภาพและธรรมาภิบาลในภาครัฐ
๗. ยุทธศาสตร์ด้านการพัฒนาโครงสร้างพื้นฐานและระบบโลจิสติกส์
๘. ยุทธศาสตร์ด้านวิทยาศาสตร์ เทคโนโลยี การวิจัย และนวัตกรรม
๙. ยุทธศาสตร์การพัฒนาภาคเมือง และพื้นที่เศรษฐกิจ
๑๐. ยุทธศาสตร์ด้านการต่างประเทศ ประเทศเพื่อนบ้าน และภูมิภาค

### ๑.๓ แผนพัฒนาภาค/แผนพัฒนากลุ่มจังหวัด/แผนพัฒนาจังหวัด

#### แผนพัฒนากลุ่มจังหวัด

กลุ่มจังหวัดภาคกลางตอนล่าง ๑ ประกอบด้วย นครปฐม ราชบุรี สุพรรณบุรี กาญจนบุรี เน้นการเป็น ศูนย์กลางสินค้าทางการเกษตร อุตสาหกรรม และการบริการเพื่อสุขภาพอย่างครบวงจร การพัฒนาแหล่งท่องเที่ยว ที่หลากหลายเชื่อมโยงอารยธรรมทวารวดี การค้าและการลงทุนระดับสากลที่มีความสามารถในการแข่งขันและการค้า ผ่านแดนสู่เอเชีย

วิสัยทัศน์กลุ่มจังหวัดภาคกลางตอนล่าง ๑ (จังหวัดนครปฐม ราชบุรี สุพรรณบุรี กาญจนบุรี) คือ “ศูนย์กลางผลิตสินค้าเกษตร และอุตสาหกรรมปลอดภัย การท่องเที่ยวคุณภาพ และการค้าภาคตะวันตก”

#### เป้าประสงค์รวม

“มั่นคงทางเศรษฐกิจ ประชาชนมั่นคง และความสุขที่ยั่งยืน” (มั่นคง มั่งคั่ง ยั่งยืน)

#### ประเด็นยุทธศาสตร์

๑. พัฒนาสินค้าเกษตร อุตสาหกรรม พาณิชยกรรมและบริการด้วยนวัตกรรมสู่มาตรฐานสากล
๒. ศูนย์กลางการท่องเที่ยวเชิงอนุรักษ์ ประวัติศาสตร์ภาคตะวันตก และอารยธรรมทวารวดี
๓. พัฒนาและส่งเสริมการค้าชายแดนและการค้าผ่านด่านเขตพัฒนาเศรษฐกิจพิเศษนำไปสู่การกระตุ้นให้เกิดการค้าการลงทุนระหว่างประเทศ

#### แผนพัฒนาจังหวัดสุพรรณบุรี

เป้าหมายการพัฒนา “เมืองเกษตรกรรมยั่งยืน เศรษฐกิจเข้มแข็ง คุณภาพชีวิตดีสังคมมีความสุข”

#### ประเด็นการพัฒนา

ประเด็นการพัฒนาที่ ๑ การเพิ่มศักยภาพการผลิตสินค้าเกษตรและอุตสาหกรรมให้ได้มาตรฐาน เพื่อการแข่งขันทางการค้าและการพัฒนาที่ยั่งยืน ประกอบด้วย ๒ เป้าประสงค์

๑. ผลิตภัณฑ์การเกษตรในจังหวัดยกระดับสู่มาตรฐานอาหารปลอดภัย (Food safety)
๒. ผลิตภัณฑ์การเกษตรและเกษตรอุตสาหกรรมยกระดับรายได้ให้กับเกษตรกร

ประเด็นการพัฒนาที่ ๒ พัฒนาการท่องเที่ยวและการกีฬา เพื่อสร้างมูลค่าเพิ่มทางเศรษฐกิจ ประกอบด้วย ๒ เป้าประสงค์

๑. รายได้จากการท่องเที่ยวทุกสาขาและธุรกิจการท่องเที่ยวมีมูลค่าเพิ่มขึ้น
๒. อุตสาหกรรมกีฬาและการกีฬาเพื่อการท่องเที่ยวและนันทนาการ (Sport Tourism) ได้รับการส่งเสริมและพัฒนานำไปสู่การขยายตัวทางเศรษฐกิจ

ประเด็นการพัฒนาที่ ๓ การส่งเสริมคุณภาพสิ่งแวดล้อมควบคู่การอนุรักษ์ทรัพยากรธรรมชาติสู่ความยั่งยืน ประกอบด้วย ๒ เป้าประสงค์

๑. ทรัพยากรธรรมชาติมีความอุดมสมบูรณ์และดำรงอยู่อย่างยั่งยืน
๒. คุณภาพสิ่งแวดล้อม ปราศจากมลพิษที่ส่งผลกระทบต่อสุขภาพของประชาชนและระบบนิเวศ



ประเด็นการพัฒนาที่ ๔ การยกระดับคุณภาพชีวิตของประชาชน ประกอบด้วย ๓ เป้าประสงค์

๑. ประชาชนในสังคมมีทักษะในการดำรงชีวิตและเรียนรู้ได้ทันต่อการเปลี่ยนแปลงของโลก
๒. ประชาชนทุกช่วงวัยมีสุขภาวะที่ดี
๓. สถาบันทางสังคมมีความเข้มแข็งและมีส่วนร่วมในการพัฒนา

#### แผนพัฒนาอำเภอเดิมบางนางบวช

วิสัยทัศน์ “ส่งเสริมการเกษตร อนุรักษ์วัฒนธรรมประเพณี และสิ่งแวดล้อม สนับสนุนการพัฒนาแหล่งท่องเที่ยว สร้างความมั่นคงให้ชุมชน”

#### พันธกิจ

๑. การส่งเสริมให้เกษตรกรมีคุณภาพชีวิตที่ดี
๒. การอนุรักษ์วัฒนธรรมประเพณีควบคู่การรักษาสิ่งแวดล้อม
๓. การสร้างสังคมให้ปลอดภัยและมีความสุข
๔. การสนับสนุนให้การท่องเที่ยวเป็นแหล่งรายได้ของประชาชน

#### เป้าประสงค์รวม

๑. ประชาชนทุกสาขาอาชีพของอำเภอเดิมบางนางบวช มีคุณภาพชีวิตที่ดีและร่วมกันดูแลรักษาสิ่งแวดล้อม
๒. วัฒนธรรมประเพณีที่ดั้งเดิมได้รับการรักษาและสืบทอด
๓. ประชาชนมีความปลอดภัยในชีวิตและทรัพย์สิน

#### ประเด็นยุทธศาสตร์

ยุทธศาสตร์ที่ ๑ การพัฒนาคนและสังคมให้มีคุณภาพ มี ๒ แนวทางการพัฒนา ๒ แนวทางประกอบด้วย

๑. ประชาชนชาวอำเภอเดิมบางนางบวชทั้งเยาวชนและประชาชนทั่วไปมีคุณภาพ
๒. ประชาชนชาวอำเภอเดิมบางนางบวช ทุกกลุ่มอายุมีคุณภาพชีวิตที่ดี

ยุทธศาสตร์ที่ ๒ การอนุรักษ์วัฒนธรรมประเพณีและสิ่งแวดล้อม มีแนวทางการพัฒนา ๒ แนวทางประกอบด้วย

๑. วัฒนธรรมประเพณีของชุมชนได้รับการฟื้นฟูและรักษาไว้อย่างยั่งยืน
๒. รักษาสิ่งแวดล้อมโดยเฉพาะแหล่งน้ำให้ใช้ประโยชน์อย่างมีประสิทธิภาพ

ยุทธศาสตร์ที่ ๓ การรักษาความสงบเรียบร้อยและความมั่นคง มีแนวทางการพัฒนา ๒ แนวทางประกอบด้วย

๑. ปัญหาอาชญากรรม ปัญหายาเสพติดลดลง
๒. ความปลอดภัยในชีวิตและทรัพย์สินในการเดินทาง

ยุทธศาสตร์ที่ ๔ การพัฒนาและส่งเสริมด้านการเกษตร มีแนวทางการพัฒนา ๑ แนวทางประกอบด้วย

๑. เกษตรกรทุกสาขาอาชีพมีคุณภาพชีวิตที่ดีขึ้น

ยุทธศาสตร์ที่ ๕ การพัฒนาแหล่งท่องเที่ยวและกิจกรรมส่งเสริมการท่องเที่ยว มีแนวทางการพัฒนา ๑ แนวทางประกอบด้วย

๑. นักท่องเที่ยวเข้าถึงแหล่งท่องเที่ยวและกิจกรรมส่งเสริมการท่องเที่ยวมากขึ้น

๑.๔ ยุทธศาสตร์การพัฒนาขององค์กรปกครองส่วนท้องถิ่นในเขตจังหวัดสุพรรณบุรี

วิสัยทัศน์ “องค์กรปกครองส่วนท้องถิ่นในเขตจังหวัดสุพรรณบุรี เป็นองค์กรชั้นนำด้านการผลิตอาหาร ผลิตภัณฑ์มีคุณภาพมาตรฐาน เป็นศูนย์กลางการศึกษา การกีฬา การท่องเที่ยว การดนตรี การอาชีพ ใช้ทรัพยากรธรรมชาติอย่างยั่งยืน มีคุณภาพชีวิตที่ดี ประชาชนมีความสุข และปลอดภัย”

#### ประเด็นยุทธศาสตร์

ยุทธศาสตร์ที่ ๑ พัฒนาคุณภาพผลผลิตทางการเกษตร อุตสาหกรรม เกษตรอุตสาหกรรม พาณิชยกรรม การแปรรูปและผลิตภัณฑ์ เพื่อการบริโภคและการส่งออก มี ๒ เป้าประสงค์ประกอบด้วย

๑. เพิ่มมูลค่าผลิตภัณฑ์ สินค้าเกษตร อุตสาหกรรมและเกษตรอุตสาหกรรมและส่งเสริมการส่งออกสินค้าเกษตรอุตสาหกรรม
๒. เพิ่มมูลค่าและคุณภาพด้านผลิตภัณฑ์อาหาร

มี ๔ กลยุทธ์ประกอบด้วย

๑. พัฒนาระบบการแปรรูปและเพิ่มมูลค่าสินค้าเกษตรและผลิตภัณฑ์ให้มีคุณภาพมาตรฐาน
๒. สนับสนุนและพัฒนาข้อมูลสารสนเทศด้านการผลิตและด้านการตลาดให้เกิดความก้าวหน้าและทันกับเทคโนโลยีในปัจจุบัน
๓. สนับสนุนการสร้างเครือข่าย องค์กรต่าง ๆ เพื่อสร้างผลิตภัณฑ์ให้มีคุณภาพและมาตรฐาน
๔. คุณภาพความปลอดภัยและความมั่นคงด้านอาหาร

ยุทธศาสตร์ที่ ๒ การพัฒนาการท่องเที่ยวและการกีฬา เพื่อสร้างมูลค่าเพิ่มทางเศรษฐกิจ มี ๖ เป้าประสงค์ประกอบด้วย

๑. เพิ่มรายได้จากการท่องเที่ยวและการจำหน่ายผลิตภัณฑ์สินค้าท้องถิ่น
๒. พัฒนาบึงฉวากเฉลิมพระเกียรติฯ ให้เป็นแหล่งท่องเที่ยวและแหล่งอนุรักษ์พันธุ์พืชสัตว์ที่ยั่งยืน
๓. พัฒนาแหล่งท่องเที่ยวเดิมพร้อมส่งเสริมแหล่งท่องเที่ยวใหม่ในท้องถิ่นให้ได้มาตรฐาน
๔. พัฒนาและสร้างสรรค์ด้านการดนตรีให้ได้มาตรฐานสู่สากล
๕. พัฒนากีฬาระดับพื้นฐานและกีฬาเพื่อมวลชน
๖. ส่งเสริม และพัฒนาการกีฬาสู่ระดับอาชีพ

มี ๘ กลยุทธ์ประกอบด้วย

๑. ส่งเสริมกิจกรรมประเพณี และวัฒนธรรมเพื่อการอนุรักษ์และการท่องเที่ยว
๒. สร้างและพัฒนาปรับปรุงแหล่งท่องเที่ยวของจังหวัด
๓. ส่งเสริมสินค้าและผลิตภัณฑ์ OTOP ทั้งทางด้านเกษตรและเกษตรอุตสาหกรรมให้มีคุณภาพ
๔. ส่งเสริมกิจกรรมด้านดนตรีและนันทนาการ
๕. พัฒนาบึงฉวากให้เป็นแหล่งท่องเที่ยวระดับสากล
๖. ส่งเสริมพัฒนาการกีฬาเพื่อก้าวสู่ความเป็นเลิศ

๗. ส่งเสริมการเล่นกีฬาเพื่อการออกกำลังกายของประชาชน
๘. ส่งเสริม สนับสนุนการกีฬาระดับเยาวชนในสถานศึกษา

ยุทธศาสตร์ที่ ๓ การยกระดับคุณภาพชีวิต และความปลอดภัยในชีวิตและทรัพย์สิน มี ๔ เป้าประสงค์ ประกอบด้วย

๑. เสริมสร้างคุณภาพชีวิตที่ดีและแก้ไขปัญหาความยากจน
๒. เสริมสร้างความปลอดภัยในชีวิตและทรัพย์สิน การป้องกันและบรรเทาสาธารณภัย การแก้ไขปัญหา ยาเสพติด และนโยบายรัฐ
๓. เสริมสร้างคุณภาพชีวิตให้ประชาชนตามแนวยุทธศาสตร์อยู่ดีมีสุข
๔. สนับสนุนส่งเสริมแนวนโยบายคนดีศรีสุพรรณ

มี ๑๐ กลยุทธ์ประกอบด้วย

๑. ส่งเสริมและสนับสนุนกิจกรรมตามเกณฑ์เมืองไทยแข็งแรง (Healthy Thailand)
๒. เสริมสร้างความปลอดภัยในชีวิตและทรัพย์สิน การป้องกันและบรรเทาสาธารณภัย
๓. ส่งเสริม สนับสนุนการป้องกันแก้ไขปัญหา ยาเสพติดในชุมชนครอบคลุมระดับจังหวัด
๔. พัฒนาคนเป็นพื้นฐานเพื่อการพัฒนาสังคม เช่น โครงการคนดีศรีสุพรรณ
๕. ส่งเสริมพัฒนาระบบข้อมูลพื้นฐานเพื่อการพัฒนาเทคโนโลยีสารสนเทศเพื่อการพัฒนาคุณภาพชีวิต
๖. ส่งเสริมและสนับสนุนกิจกรรมอาสาสมัครต่าง ๆ
๗. ส่งเสริม สนับสนุนองค์กรเครือข่ายต่างๆ ในการแก้ไขปัญหาความยากจน
๘. ส่งเสริมและสนับสนุนกิจกรรมวิสาหกิจ
๙. เสริมสร้างหมู่บ้านและชุมชนตามแนวปรัชญาเศรษฐกิจพอเพียง
๑๐. ส่งเสริมและสนับสนุนกิจกรรมของผู้สูงอายุ ผู้พิการ ผู้ด้อยโอกาสและผู้ติดเชื้อเอชไอวี

ยุทธศาสตร์ที่ ๔ การขยายฐานโอกาสและคุณภาพในการศึกษาทุกระดับให้ตรงกับความต้องการประชาชน มี ๑ เป้าประสงค์ประกอบด้วย

๑. เพิ่มโอกาสทางการศึกษาและยกระดับคุณภาพการศึกษาให้ได้มาตรฐานการศึกษาชาติ

มี ๓ กลยุทธ์ประกอบด้วย

๑. ส่งเสริมและสนับสนุนกิจกรรมสถาบันการศึกษาทุกระดับ สนับสนุนการจัดตั้งศูนย์พัฒนาเด็กเล็ก ระดับตำบล และพัฒนาศักยภาพบุคลากรทางการศึกษา
๒. ยกระดับคุณภาพการศึกษาตามมาตรฐานการศึกษาแห่งชาติ
๓. ส่งเสริมและสนับสนุนการศึกษาในทุกระดับทั้งในระบบ นอก ระบบ และการศึกษาตามอัธยาศัย

ยุทธศาสตร์ที่ ๕ การส่งเสริมคุณภาพสิ่งแวดล้อมควบคู่การอนุรักษ์ทรัพยากรธรรมชาติสู่ความยั่งยืน มี ๑ เป้าประสงค์ประกอบด้วย

๑. มีการอนุรักษ์ ฟื้นฟู ทรัพยากรธรรมชาติและสิ่งแวดล้อมในจังหวัดให้เอื้ออำนวยประโยชน์อย่างยั่งยืน

มี ๑ กลยุทธ์ประกอบด้วย

๑. พื้นฟูคุณภาพแม่น้ำท่าจีนและคลองสาขาให้อยู่ในเกณฑ์มาตรฐาน
๒. พัฒนาแหล่งน้ำและทรัพยากรธรรมชาติให้มีความสมดุล
๓. การจัดการขยะมูลฝอยอย่างมีระบบ
๔. ส่งเสริมพื้นที่สีเขียวและการใช้พลังงานทดแทน

ยุทธศาสตร์ที่ ๖ การส่งเสริมสถาบันของชาติและการนำการเปลี่ยนแปลงด้านการบริหารและบริการเพื่อประโยชน์ของประชาชน มี ๓ เป้าประสงค์ประกอบด้วย

๑. การเกิดทูลสถาบันของชาติ
๒. ยกกระดับคุณภาพการบริหารและการบริการด้วยความโปร่งใส
๓. บูรณาการตามหลักธรรมาภิบาล

มี ๕ กลยุทธ์ประกอบด้วย

๑. การเกิดทูลสถาบันของชาติและส่งเสริมการปกครองระบอบประชาธิปไตย
๒. ส่งเสริมการทำงานร่วมกันในทุกภาคฝ่ายทั้งภาคราชการและเอกชน
๓. ส่งเสริมองค์กรตรวจสอบภาคประชาชน
๔. บริการประชาชนด้วยความรวดเร็วและโปร่งใส
๕. ส่งเสริมการมีส่วนร่วมและการบูรณาการแบบพหุภาคีและจริยธรรม คุณธรรม

ยุทธศาสตร์ที่ ๗ การพัฒนาโครงสร้างพื้นฐานและระบบสาธารณูปโภคให้อยู่ในเกณฑ์ที่ดีได้มาตรฐาน มี ๒ เป้าประสงค์ประกอบด้วย

๑. มีโครงสร้างพื้นฐาน ระบบสาธารณูปโภคที่ดีขึ้นและก่อให้เกิดประโยชน์แก่ประชาชนอย่างสูงสุด
๒. ส่งเสริมการจัดระบบผังเมืองรวม กำหนดเขตพื้นที่ในการก่อสร้างต่างๆ

มี ๕ กลยุทธ์ประกอบด้วย

๑. ก่อสร้างและปรับปรุงโครงสร้างพื้นฐานให้เป็นไปตามมาตรฐาน
๒. ปรับปรุงสาธารณูปโภค สาธารณูปการ ให้มีมาตรฐานครอบคลุมทั้งจังหวัด
๓. การจัดทำผังเมืองรวม ระบบการคมนาคมและการขนส่ง
๔. ส่งเสริมกิจกรรมประชาสัมพันธ์ ก่อเกิดกระบวนการในการจัดทำโครงการกิจกรรมต่าง ๆ
๕. ส่งเสริมการติดตามประเมินผลในรูปแบบงานวิจัย ฯลฯ

## ๒. ยุทธศาสตร์ขององค์กรปกครองส่วนท้องถิ่น

### ๒.๑ วิสัยทัศน์องค์การบริหารส่วนตำบลโคกช้าง

วิสัยทัศน์ “การบริหารก้าวหน้า รักษาสิ่งแวดล้อม พร้อมนำตามหลักธรรมาภิบาล สร้างสัมพันธ์ชุมชน อยู่บนพื้นฐานความพอเพียง”

### ๒.๒ ยุทธศาสตร์

องค์การบริหารส่วนตำบลโคกช้าง ได้กำหนดยุทธศาสตร์การพัฒนาที่สนับสนุนและเชื่อมโยงกัน ๕ ด้าน ดังต่อไปนี้

๑. ยุทธศาสตร์การพัฒนาด้านการเมืองการบริหาร
๒. ยุทธศาสตร์การพัฒนาด้านความเข้มแข็งของชุมชนและเศรษฐกิจชุมชน
๓. ยุทธศาสตร์การพัฒนาด้านการคมนาคมขนส่ง สาธารณูปโภค สาธารณูปการและสิ่งแวดล้อม
๔. ยุทธศาสตร์การพัฒนาด้านการป้องกันบรรเทาสาธารณภัยและยาเสพติด
๕. ยุทธศาสตร์การพัฒนาด้านการศึกษา สาธารณสุข การกีฬา ภูมิปัญญาท้องถิ่น ขนบธรรมเนียมและวัฒนธรรมท้องถิ่น

### ๒.๓ เป้าประสงค์

๑. การพัฒนาด้านการเมืองการบริหารและการมีส่วนร่วมตามหลักธรรมาภิบาล
๒. การพัฒนาการให้บริการประชาชนอย่างมีประสิทธิภาพ
๓. พัฒนาคุณภาพชีวิตที่ดี แก้ไขปัญหาความยากจน ชุมชนมีความเข้มแข็งพึ่งตนเองได้
๔. ส่งเสริมการพัฒนาอาชีพการเพิ่มผลผลิตให้กับประชาชน
๕. มีโครงสร้างพื้นฐาน ระบบสาธารณูปโภคที่ดีและเกิดประโยชน์กับประชาชนอย่างสูงสุด
๖. มีการอนุรักษ์ ฟื้นฟู ทรัพยากรธรรมชาติและสิ่งแวดล้อมอย่างยั่งยืน
๗. เสริมสร้างความปลอดภัยในชีวิตและทรัพย์สิน การป้องกันและบรรเทาสาธารณภัย การแก้ไขปัญหายาเสพติดและนโยบายของรัฐ
๘. ส่งเสริมการศึกษาของเด็กเยาวชนประชาชนอย่างทั่วถึง
๙. ส่งเสริมและสนับสนุนการระงับและป้องกันโรคติดต่อ และงานสาธารณสุข
๑๐. ให้ประชาชนมีสุขภาพอนามัยที่ดีและส่งเสริมการกีฬาของตำบล
๑๑. การสร้างความตระหนักการอนุรักษ์คุณค่าทางวัฒนธรรมและภูมิปัญญาท้องถิ่น

### ๒.๔ ตัวชี้วัด

๑. ร้อยละของระดับความพึงพอใจของผู้รับบริการ ร้อยละ ๒๐
๒. ร้อยละของกิจกรรมส่งเสริมให้ความรู้ในการเพิ่มผลผลิตและฝึกอาชีพให้กับประชาชน ร้อยละ ๒ ต่อปี
๓. ร้อยละของรายได้เฉลี่ยต่อหัวประชากรเพิ่มขึ้น ร้อยละ ๒
๔. ร้อยละของจำนวนสาธารณูปโภคพื้นฐานได้รับการปรับปรุงเพิ่มขึ้น ร้อยละ ๒ ต่อปี
๕. ร้อยละของจำนวนแหล่งทรัพยากรธรรมชาติที่ได้รับการพัฒนาฟื้นฟูเพิ่มขึ้นร้อยละ ๒
๖. ร้อยละของจำนวนการเกิดคดีอาชญากรรมลดลง ร้อยละ ๒
๗. ร้อยละของจำนวนการเกิดคดียาเสพติดลดลง ร้อยละ ๒

- ๘. ร้อยละของจำนวนการป้องกันและบรรเทาสาธารณภัยในพื้นที่ได้ทันต่อความต้องการร้อยละ ๒
- ๙. ร้อยละของประชากรวัยเรียนได้รับการศึกษาจนจบหลักสูตรไม่น้อยกว่า ร้อยละ ๒
- ๑๐. ร้อยละของจำนวนกิจกรรมการร่วมการแข่งขันกีฬาในระดับต่าง ๆ ร้อยละ ๒ ต่อปี
- ๑๑. ร้อยละของจำนวนกิจกรรมการระงับและป้องกันโรคติดต่อ และงานสาธารณสุข ร้อยละ ๒
- ๑๒. ร้อยละของจำนวนกิจกรรมการอนุรักษ์ทางวัฒนธรรมและภูมิปัญญาท้องถิ่น ร้อยละ ๒

## ๒.๕ ค่าเป้าหมาย

- ๑. ร้อยละของระดับความพึงพอใจของผู้รับบริการ ร้อยละ ๒๐
- ๒. ร้อยละของกิจกรรมส่งเสริมให้ความรู้ในการเพิ่มผลผลิตและฝึกอาชีพให้กับประชาชน ร้อยละ ๒ ต่อปี
- ๓. ร้อยละของรายได้เฉลี่ยต่อหัวประชากรเพิ่มขึ้น ร้อยละ ๒
- ๔. ร้อยละของจำนวนสาธารณูปโภคพื้นฐานได้รับการปรับปรุงเพิ่มขึ้น ร้อยละ ๒ ต่อปี
- ๕. ร้อยละของจำนวนแหล่งทรัพยากรธรรมชาติที่ได้รับการพัฒนาฟื้นฟูเพิ่มขึ้นร้อยละ ๒
- ๖. ร้อยละของจำนวนการเกิดคดีอาชญากรรมลดลง ร้อยละ ๒
- ๗. ร้อยละของจำนวนการเกิดคดียาเสพติดลดลง ร้อยละ ๒
- ๘. ร้อยละของจำนวนการป้องกันและบรรเทาสาธารณภัยในพื้นที่ได้ทันต่อความต้องการร้อยละ ๒
- ๙. ร้อยละของประชากรวัยเรียนได้รับการศึกษาจนจบหลักสูตรไม่น้อยกว่า ร้อยละ ๒
- ๑๐. ร้อยละของจำนวนกิจกรรมการร่วมการแข่งขันกีฬาในระดับต่าง ๆ ร้อยละ ๒ ต่อปี
- ๑๑. ร้อยละของจำนวนกิจกรรมการระงับและป้องกันโรคติดต่อ และงานสาธารณสุข ร้อยละ ๒
- ๑๒. ร้อยละของจำนวนกิจกรรมการอนุรักษ์ทางวัฒนธรรมและภูมิปัญญาท้องถิ่น ร้อยละ ๒

## ๒.๖ กลยุทธ์

ยุทธศาสตร์ที่ ๑ ด้านการเมืองการบริหาร มีแนวทางการพัฒนา ๕ แนวทางประกอบด้วย

- ๑.๑ แนวทางการเพิ่มประสิทธิภาพของบุคลากรในการให้บริการแก่ประชาชน
- ๑.๒ แนวทางการพัฒนาระบบการให้บริการข้อมูลข่าวสารแก่ประชาชน
- ๑.๓ แนวทางการปรับปรุงและพัฒนาวัสดุอุปกรณ์ และสถานที่ปฏิบัติงาน
- ๑.๔ แนวทางการบริหารงาน “แบบบูรณาการ” ร่วมกับหน่วยงานอื่น ๆ

ยุทธศาสตร์ที่ ๒ ด้านความเข้มแข็งของชุมชนและเศรษฐกิจชุมชน มีแนวทางการพัฒนา ๓ แนวทางประกอบด้วย

- ๒.๑ แนวทางการส่งเสริมการสร้างงานและการประกอบอาชีพ
- ๒.๒ แนวทางการส่งเสริมกิจกรรมการเสริมสร้าง ความเข้มแข็งของชุมชน
- ๒.๓ แนวทางการพัฒนาคุณภาพชีวิตและสังคมสงเคราะห์ของชุมชน

ยุทธศาสตร์ที่ ๓ ด้านคมนาคมขนส่ง สาธารณูปโภค สาธารณูปการและสิ่งแวดล้อม มีแนวทางการพัฒนา ๔ แนวทางประกอบด้วย

- ๓.๑ แนวทางการบำรุงรักษาและพัฒนาเส้นทางคมนาคม
- ๓.๒ แนวทางการพัฒนาแหล่งน้ำเพื่อการอุปโภคบริโภคและการเกษตร

- ๓.๓ แนวทางการพัฒนาการให้บริการด้านสาธารณสุขปฐมภูมิและสาธารณสุขการ
- ๓.๔ แนวทางการส่งเสริมกิจกรรมการอนุรักษ์สิ่งแวดล้อมในพื้นที่

ยุทธศาสตร์ที่ ๔ ด้านการป้องกัน บรรเทาสาธารณสุขภัยและยาเสพติด มีแนวทางการพัฒนา ๒ แนวทาง ประกอบด้วย

- ๔.๑ แนวทางการส่งเสริมสนับสนุนสร้างความปลอดภัยในชีวิตและทรัพย์สินให้กับประชาชน
- ๔.๒ แนวทางการส่งเสริมกิจกรรมการป้องกันและแก้ไขปัญหายาเสพติด

ยุทธศาสตร์ที่ ๕ ด้านการศึกษา สาธารณสุข การกีฬา ภูมิปัญญาท้องถิ่น ขนบธรรมเนียมและวัฒนธรรมท้องถิ่น มีแนวทางการพัฒนา ๔ แนวทางประกอบด้วย

- ๕.๑ แนวทางการส่งเสริม สนับสนุน การจัดการศึกษาทุกระดับ
- ๕.๒ แนวทางการส่งเสริม สนับสนุนการระงับและป้องกันโรคติดต่อ และสาธารณสุข
- ๕.๓ แนวทางการส่งเสริม สนับสนุนการจัดกิจกรรมทางการกีฬาและออกกำลังกาย
- ๕.๔ แนวทางการส่งเสริมกิจกรรมการอนุรักษ์วัฒนธรรมและประเพณีอันดีงาม

## ๒.๗ จุดยืนทางยุทธศาสตร์

๑. เพื่อให้เกิดการบริหารจัดการที่ดีในองค์การบริหารส่วนตำบลโคกช้าง และส่งเสริมการมีส่วนร่วมของประชาชน
๒. เพื่อเป็นแหล่งเกษตรกรรมที่มีประสิทธิภาพทั้งในด้านคุณภาพและปริมาณ
๓. เพื่อสร้างเสถียรภาพ ทางการเงินการคลังขององค์การบริหารส่วนตำบลโคกช้าง ให้มีความมั่นคงมีทรัพยากรการเงิน ครอบคลุมการพัฒนาทุกด้าน ทั้งการพัฒนางาน การพัฒนาเมือง
๔. การพัฒนาการบริหาร การจัดการด้านสิ่งแวดล้อม โครงสร้างพื้นฐาน
๕. เพื่อเสริมสร้างสุขภาพพลานามัยในเชิงรุกและเป็นมาตรการป้องกันภัยจากยาเสพติด
๖. เพื่อยกระดับคุณภาพชีวิตของประชาชนให้ทุกคนได้รับโอกาสในการศึกษาการบริการสังคม การประกอบอาชีพ การสาธารณสุข การพัฒนาศักยภาพทั้งร่างกาย จิตใจ สติปัญญา การกีฬา ความปลอดภัยในชีวิตและทรัพย์สิน
๗. เพื่อสร้างสรรค์ตำบลโคกช้าง ให้เป็นตำบลน่าอยู่บนพื้นฐานของความสมดุลแห่งวิถีชีวิต และขนบธรรมเนียมประเพณีของไทย ตลอดจนภูมิปัญญาท้องถิ่น
๘. เพื่อสืบทอดและดำรงรักษา ประเพณีวัฒนธรรมอันดีงาม



๒.๘ ความเชื่อมโยงของยุทธศาสตร์ในภาพรวม

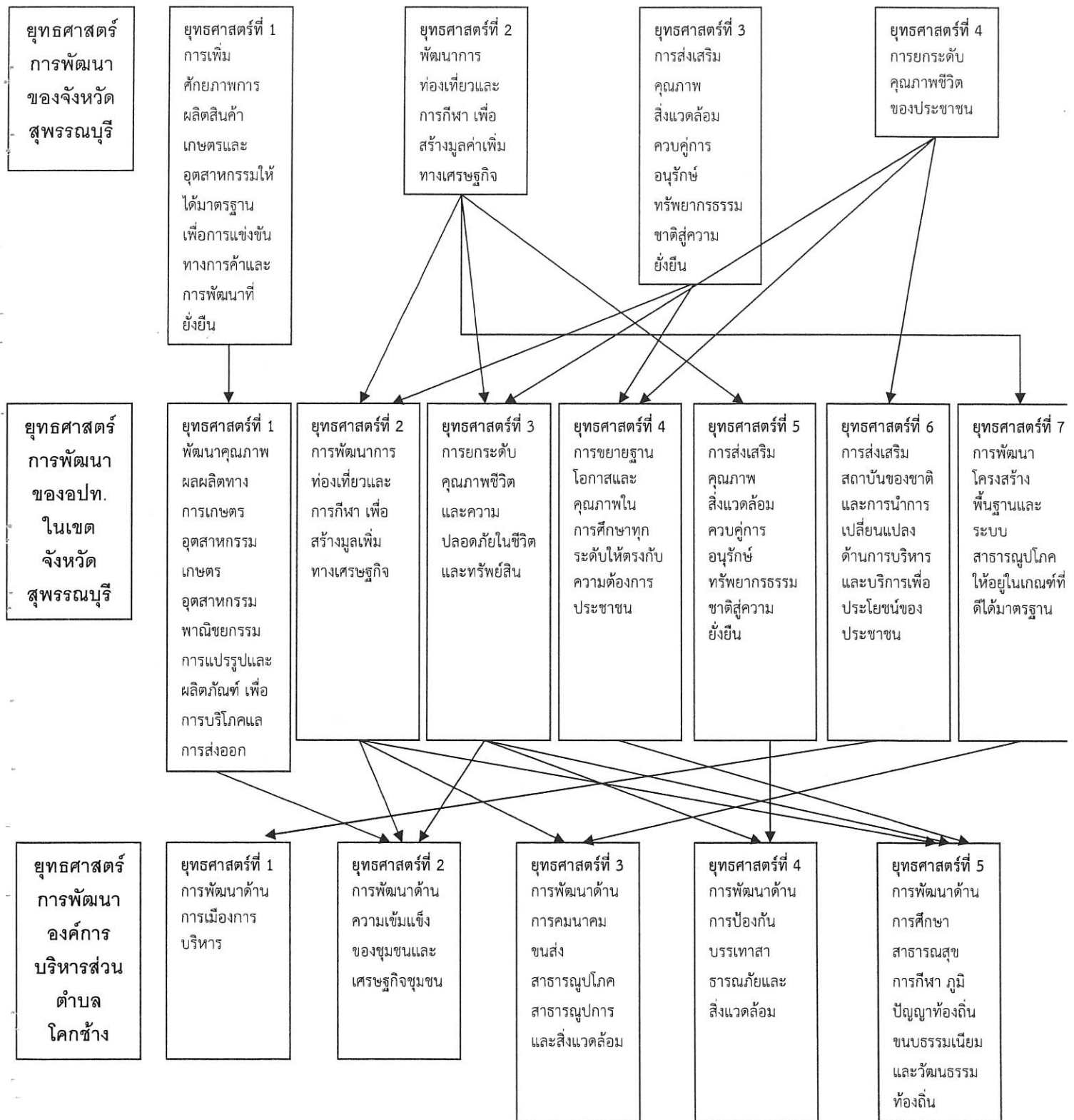



### ๓. การวิเคราะห์เพื่อพัฒนาท้องถิ่น

#### ๓.๑ การวิเคราะห์กรอบการจัดทำยุทธศาสตร์ขององค์กรปกครองส่วนท้องถิ่น

การวิเคราะห์ศักยภาพเพื่อประเมินสภาพการพัฒนาในปัจจุบัน และโอกาสในการพัฒนาอนาคตของท้องถิ่น เป็นการประเมินถึงโอกาส และภัยคุกคามหรือข้อจำกัดอันเป็นสภาวะแวดล้อมภายนอกที่มีผลต่อการพัฒนาท้องถิ่น รวมถึงจุดแข็งและจุดอ่อนของท้องถิ่น อันเป็นสภาวะแวดล้อมภายในขององค์กรปกครองส่วนท้องถิ่น โดยใช้เทคนิคการ SWOT analysis (จุดแข็ง จุดอ่อน โอกาส และอุปสรรค) เพื่อพิจารณาศักยภาพการพัฒนาของแต่ละยุทธศาสตร์ ในแต่ละด้าน ดังนี้

#### จุดแข็ง (Strengths)

๑. มีโครงสร้างกรอบอัตรากำลังบุคลากรที่ชัดเจน
๒. มีงบประมาณในการบริหารงานด้านบุคลากรที่เพียงพอ
๓. มีกฎหมาย ระเบียบ ข้อบังคับ กำหนดไว้ชัดเจน (ตาม พรบ.กำหนดแผนและขั้นตอนการกระจายอำนาจให้แก่ อปท.)
๔. มีเครื่องมือ เครื่องใช้ ที่ทันสมัยในการปฏิบัติงาน
๕. มีรายได้จากเงินอุดหนุนและภาษีเข้า อบต. โดยตรง
๖. เป็นสังคมชนบท ประชาชนเอื้ออาทรต่อกัน รักความสงบ ทำให้ อปท. สามารถพัฒนาองค์กรทางเศรษฐกิจและสังคมได้มาก ก่อให้เกิดศักยภาพที่สร้างชุมชนเข้มแข็งได้
๗. ผู้บริหารท้องถิ่นสามารถจัดงบประมาณแก้ไขปัญหาของประชาชนได้โดยตรง

#### จุดอ่อน (Weakness=W)

๑. ขาดการแลกเปลี่ยนองค์ความรู้ และการประสานงานระหว่างหน่วยงานอื่นในพื้นที่
๒. ประชาชนขาดความรู้ ความเข้าใจเกี่ยวกับการประกอบอาชีพ
๓. ขาดการพัฒนาด้านการศึกษาอย่างเป็นระบบ
๔. งบประมาณที่มีอยู่อย่างจำกัดไม่สามารถตอบสนองความต้องการปัจจัยพื้นฐานของ อปท. ได้อย่างเพียงพอ
๕. บุคลากรในหน่วยงานขาดแคลน และขาดการพัฒนาทางด้านความรู้ ทักษะ และประสบการณ์ในการปฏิบัติหน้าที่
๖. ขาดบุคลากรที่มีความชำนาญตรงกับความต้องการ
๗. ความยุ่งยากของขั้นตอนในการทำงาน ทำให้ไม่สามารถตอบสนองต่อความต้องการของประชาชนได้อย่างทันท่วงที
๘. การประชาสัมพันธ์ ข้อมูลข่าวสารของ อบต.. มีน้อย
๙. ไม่สามารถนำงบประมาณไปช่วยเหลือหน่วยงานอื่นได้อย่างคล่องตัว
๑๐. การประสานงานระหว่างหน่วยงานภายใน อบต. ยังขาดประสิทธิภาพ
๑๑. บุคลากรขาดการฝึกอบรมทักษะเฉพาะด้านอย่างต่อเนื่อง

#### โอกาส (Opportunity=O)

๑. รายได้ประชากรสูงกว่าหรืออยู่ในเกณฑ์เฉลี่ย
๒. มีนโยบายและวาระแห่งชาติที่ชัดเจนเป็นแนวทางปฏิบัติ
๓. แผนยุทธศาสตร์จังหวัด กลุ่มจังหวัด และระดับชาติเอื้อหนุนต่อการพัฒนาท้องถิ่น
๔. นโยบายภาครัฐในการส่งเสริมการมีส่วนร่วมในการพัฒนาท้องถิ่น
๕. มีเทคโนโลยีที่ทันสมัย

อุปสรรค (Threat=T)

๑. งบประมาณที่ได้รับการสนับสนุนจากภาครัฐไม่เพียงพอต่อความต้องการในการพัฒนา
๒. รัฐบาลมีการเปลี่ยนแปลงนโยบายการพัฒนาประเทศบ่อย ส่งผลให้ท้องถิ่นต้องมีการปรับเปลี่ยนนโยบายตามไปด้วย
๓. การเมืองเข้ามามีบทบาทต่อการบริหารจัดการมากขึ้น
๔. ระเบียบฯ ข้อกฎหมาย จำกัดอำนาจหน้าที่บางประการที่ส่งผลกระทบต่อพัฒนาท้องถิ่น
๕. ระบบฐานข้อมูลไม่ตรงความจริง เช่น จำนวนประชากรแฝงไม่ตรงกับฐานข้อมูลทำให้การได้รับการจัดสรรงบประมาณบางอย่างไม่ตรงกับความเป็นจริง
๖. ปัญหาการเมืองระดับประเทศยังไม่มีเสถียรภาพ ยังมีการเปลี่ยนแปลง ทำให้นโยบายการพัฒนาไม่ชัดเจน
๗. ปัญหาด้านเศรษฐกิจภายในประเทศเกิดการชะลอตัว
๘. ประชาชน และหน่วยงานอื่น ๆ ที่มีอยู่ในพื้นที่ขาดความร่วมมือในการทำงานทำให้ไม่เกิดการบูรณาการร่วมกัน

๓.๒ การประเมินสถานการณ์สภาพแวดล้อมภายนอกที่เกี่ยวข้อง  
ปัจจัยและสถานการณ์การเปลี่ยนแปลงที่มีผลต่อการพัฒนา

ชื่อปัญหา	สภาพปัญหา
๑) ปัญหาด้านเศรษฐกิจ	
๑.๑ ปัญหาด้านผลผลิตทางการเกษตรตกต่ำ	- เกษตรกรประสบปัญหาด้านราคาผลผลิตตกต่ำ - ราคาขายผลผลิตสินค้าทางการเกษตรไม่คงที่
๑.๒ ปัญหาด้านปัจจัยการผลิตทางการเกษตรกรรม	- การขาดแคลนความรู้ความเข้าใจเกี่ยวกับการเกษตรและวิธีการที่ถูกต้องทางการผลิต - ขาดความรู้ด้านการแปรรูปผลผลิตทางการเกษตรเมื่อประสบปัญหาด้านราคาตกต่ำ - ภัยทางธรรมชาติมีผลกระทบทำให้ผลผลิตที่ได้ไม่คงที่และเกิดภาวะขาดทุนสูง
๑.๓ ปัญหาด้านการดำเนินงานเศรษฐกิจชุมชนพึ่งตนเอง	- สินค้าแปรรูปจากผลผลิตทางการเกษตรไม่ได้มาตรฐานทางคุณภาพ - ขาดตลาดรองรับและมีการประชาสัมพันธ์ให้แพร่หลาย
๑.๔ ปัญหาด้านการส่งเสริมปัจจัยการผลิต	- การบรรจุผลิตภัณฑ์, หนีบท่อยังไม่ดีเท่าที่ควร - ปุ๋ยและยากำจัดแมลงและวัชพืชยังต้องซื้อจากร้านค้าไม่มีการส่งเสริมและสนับสนุนให้เกษตรกร - ขาดการสนับสนุนและหลีกเลี่ยงการใช้สารเคมีที่เป็นอันตรายต่อผู้ใช้และสารตกค้างในผลผลิต
๑.๕ ปุ๋ย-ยาฆ่าแมลงมีราคาสูง	- ทำให้เกษตรกรต้องเพิ่มต้นทุนในการผลิตที่สูงขึ้น
๑.๖ ขาดแหล่งเงินทุนสนับสนุน	- ประชาชนขาดแหล่งเงินทุนในการสนับสนุนในการประกอบอาชีพเกษตรกรรม

<p>๑.๗ ขาดอาชีพเสริม</p>	<p>- ประชาชนไม่มีอาชีพเสริมหลังจากประกอบอาชีพหลัก ทำให้รายได้ไม่เพียงพอในการเลี้ยงครอบครัว</p>
<p>๒) ปัญหาด้านสังคม</p>	
<p>๒.๑ ผู้ด้อยโอกาสทางสังคม</p>	<p>- ชุมชนยังขาดสวัสดิการทางสังคมสำหรับผู้ที่ไม่สามารถประกอบอาชีพเลี้ยงตนเองได้ คือ ผู้สูงอายุ, เด็กกำพร้า, เด็ก</p>
<p>๒.๒ ปัญหาการว่างงาน</p>	<p>ปัญหาอ่อน, คนพิการ, ผู้ป่วยเรื้อรังและผู้ติดเชื้อเอชไอวี</p>
<p>๒.๓ ปัญหาการว่างงาน</p>	<p>- ประชากรวัยทำงานในชุมชนประสบปัญหาการว่างงาน การถูกเลิกจ้าง เนื่องจากภาวะเศรษฐกิจตกต่ำส่งผลให้คนไม่มีอาชีพและขาดรายได้และยังขาดการประกันแรงงาน</p>
<p>๒.๓ ปัญหาสุขภาพจิต</p>	<p>- การแพร่ระบาดของยาเสพติดโดยเฉพาะยาบ้าในกลุ่มเยาวชนและผู้ใช้แรงงาน ก่อให้เกิดปัญหาด้านอาชญากรรมมีผลกระทบต่อสถาบันครอบครัวทำให้เกิดปัญหาด้านสังคมตามมา</p>
<p>๒.๔ ปัญหาด้านการมีงานทำ</p>	<p>- ปัญหาการว่างงานของกลุ่มวัยรุ่นที่ไม่ได้ศึกษาต่อ</p>
<p>๒.๕ ปัญหาด้านความมั่นคงและความเป็นระเบียบเรียบร้อย</p>	<p>- สังคมปัจจุบันคนเริ่มมีความเห็นแก่ตัว ขาดคุณธรรม จริยธรรม และจิตสำนึกที่ดี จึงขาดการมีส่วนร่วมในกิจกรรมและองค์กรของชุมชน</p>
<p>๒.๖ ปัญหาการป้องกันและบรรเทาสาธารณภัย</p>	<p>- สังคมระดับครอบครัวขาดความรับผิดชอบต่อกันในครอบครัวจึงทำให้เกิดปัญหาครอบครัวไม่มีความสุข</p>
<p>๒.๖ ปัญหาการป้องกันและบรรเทาสาธารณภัย</p>	<p>- ขาดแคลนเครื่องมือ ครุภัณฑ์ วัสดุอุปกรณ์ในการป้องกันและบรรเทาสาธารณภัย</p>
<p>๒.๗ ไม่มีสนามกีฬาที่ได้มาตรฐาน</p>	<p>- ปัญหาการระบายน้ำไม่ทันทำให้เกิดปัญหาน้ำท่วมพื้นที่ทำการเกษตร</p>
<p>๒.๘ ผู้สูงอายุ</p>	<p>- ไม่มีสนามกีฬาที่เป็นมาตรฐานของตำบลเพื่อใช้ในการออกกำลังกายและแข่งขันกีฬาของประชาชนทุกกลุ่ม ทุกเพศ ทุกวัย</p>
<p>๒.๘ ผู้สูงอายุ</p>	<p>- ปัญหาด้านสุขภาพและการมีรายได้ที่ไม่พอเลี้ยงชีพ</p>
<p>๓) ปัญหาด้านโครงสร้างพื้นฐาน</p>	
<p>๓.๑ ปัญหาการพัฒนาการบริหารโครงการสร้างพื้นฐาน</p>	<p>- การพัฒนาแหล่งน้ำ การคมนาคมยังไม่ดี และยังไม่ครอบคลุมพื้นที่ การพัฒนายังไม่ต่อเนื่องอย่างมีระบบ</p>
<p>๓.๒ ปัญหาไฟฟ้าสาธารณะ</p>	<p>- ไฟฟ้าส่องสว่างบางจุดของหมู่บ้านยังไม่ครบทุกจุด</p>
<p>๓.๓ ปัญหาการระบายน้ำ</p>	<p>- ระบบระบายน้ำไม่มีประสิทธิภาพเพียงพอ</p>
<p>๓.๔ การผังเมือง</p>	<p>- ผังเมืองยังไม่เป็นระเบียบ</p>
<p>๓.๕ ถนนชำรุด</p>	<p>- สภาพถนนยังไม่ได้มาตรฐานทำให้ประชาชนสัญจรผ่านไปมาไม่ได้รับความสะดวก</p>
<p>๓.๖ ปัญหาขาดแคลนน้ำประปาที่สะอาดในการอุปโภคบริโภค</p>	<p>- ระบบประปาหมู่บ้านที่มีอยู่ปัจจุบันยังขยายเขตได้ไม่ครอบคลุมกับความต้องการของประชาชน</p>

ชื่อปัญหา	สภาพปัญหา
<p>๔) ปัญหาด้านแหล่งน้ำ</p> <p>๔.๑ ปัญหาเกี่ยวกับภาวะขาดแคลนน้ำ</p> <p>๔.๒ ปัญหาการพัฒนาแหล่งน้ำ</p> <p>๔.๓ คู คลอง ตื้นเขิน</p> <p>๔.๔ ปัญหาวัชพืชในแหล่งน้ำ แม่น้ำ คู คลอง</p>	<ul style="list-style-type: none"> <li>- แหล่งน้ำเพื่อการเกษตรและอุปโภค-บริโภคมีไม่เพียงพอในภาวะหน้าแล้ง (ปัญหาภัยแล้ง)</li> <li>- การพัฒนาแหล่งน้ำ มักมีปัญหาที่ดินที่ใช้ในการก่อสร้าง เช่น ไม่มีค่าชดเชยที่ดินให้กับเจ้าของที่</li> <li>- สภาพคู คลองธรรมชาติตื้น ประตุน้ำใช้การไม่ได้</li> <li>- มีวัชพืชขึ้นปกคลุมในแม่น้ำลำคลองเป็นจำนวนมาก ทำให้การระบายน้ำไม่สะดวก</li> </ul>
<p>๕) ปัญหาด้านการเมือง การบริหาร</p> <p>๕.๑ ปัญหาการบริหารจัดการด้านการเมือง</p> <p>๕.๒ สมาชิกสภาองค์การบริหารส่วนตำบลและคณะผู้บริหารมีความรู้ ความเข้าใจในการบริหารและอำนาจหน้าที่ของตนเองน้อย</p> <p>๕.๓ ประชาชนขาดความรู้ความเข้าใจในรัฐธรรมนูญ</p> <p>๕.๔ ประชาชนยังไม่มีความรู้เกี่ยวกับกฎหมายที่เกี่ยวข้องและหน้าที่ของตน</p>	<ul style="list-style-type: none"> <li>- ประชาชนส่วนใหญ่ภายในชุมชนไม่มีความรู้ความเข้าใจเรื่องการเมือง การปกครองทุกระดับ ผู้นำท้องถิ่นยังขาดความรู้ ความเข้าใจกฎหมายที่เกี่ยวกับบทบาท และอำนาจหน้าที่ของตน จึงไม่สามารถให้คำแนะนำแก่ประชาชนได้</li> <li>- สมาชิกสภาองค์การบริหารส่วนตำบล และคณะผู้บริหารมีความรู้ความเข้าใจในการบริหารและการจัดการขององค์การบริหารส่วนตำบลน้อย</li> <li>- ประชาชนไม่เข้าใจในบทบาทและหน้าที่ของตนตามรัฐธรรมนูญฉบับปัจจุบันเป็นจำนวนมาก</li> <li>- ขาดความรู้ความเข้าใจในกฎหมายและการมีส่วนร่วมในการบริหารงานของท้องถิ่นอย่างแท้จริง</li> </ul>
<p>๖) ปัญหาด้านสาธารณสุข</p> <p>๖.๑ ปัญหาโรคเอดส์</p> <p>๖.๒ ปัญหาด้านพฤติกรรมสุขภาพ</p> <p>๖.๓ ปัญหาไข้เลือดออก</p> <p>๖.๔ ปัญหาโรคพิษสุนัขบ้า</p> <p>๖.๕ ปัญหาโรคติดเชื้อไวรัสโคโรนา ๒๐๑๙</p>	<ul style="list-style-type: none"> <li>- ประชาชนส่วนใหญ่ยังขาดความรู้ความเข้าใจเกี่ยวกับโรคเอดส์ วิธีป้องกันและบำบัดรักษาเมื่อติดเชื้อ</li> <li>- ประชากรส่วนใหญ่ในชุมชนมีพฤติกรรมบริโภคที่เสี่ยงต่อการรับประทานที่ไม่สะอาดไม่ได้มาตรฐานการบริโภคเกินความจำเป็นรู้เท่าไม่ถึงการณ์และไม่ออกกำลังกายเท่าที่ควร</li> <li>- ยังขาดบุคลากรทางด้านสาธารณสุข</li> <li>- มีประชาชนป่วยเป็นไข้เลือดออก</li> <li>- ประชาชนขาดความรู้ความเข้าใจการป้องกันโรคไข้เลือดออกภายในครัวเรือนของตนเอง</li> <li>- ประชาชนขาดความรู้ความเข้าใจในการป้องกันโรคพิษสุนัขบ้า</li> <li>- ประชาชนส่วนใหญ่ยังขาดความรู้ความเข้าใจเกี่ยวกับโรคติดเชื้อไวรัสโคโรนา ๒๐๑๙ วิธีป้องกันและบำบัดรักษาเมื่อติดเชื้อ</li> </ul>

<p>๖.๖ ปัญหาโรงพยาบาลส่งเสริมสุขภาพตำบล แคลนเวชภัณฑ์</p>	<p>- โรงพยาบาลส่งเสริมสุขภาพตำบล มีงบประมาณในการดำเนินงานจำกัด</p>
<p>๖.๗ ปัญหาการควบคุมโรคติดต่อต่างๆ</p>	<p>- เพื่อควบคุมไม่ให้เกิดโรคติดต่อทางเดินอาหารโดยการควบคุมร้านอาหารต่างๆ ในพื้นที่ให้ปฏิบัติตามกฎเกณฑ์</p>
<p>๖.๘ ปัญหาสารเคมี สารพิษ</p>	<p>- เกษตรกรในหมู่บ้านในตำบลเสี่ยงอันตรายที่เกิดจากการใช้สารเคมีกำจัดศัตรูพืช ทำให้มีปริมาณสารเคมีตกค้างในเลือดและการเกิดโรคจากการใช้สารเคมี</p>
<p>๗) ปัญหาด้านการศึกษา ศาสนา และวัฒนธรรม</p>	<p>- การส่งเสริมการศึกษาต่อของเด็กในพื้นที่ยังมีน้อย</p>
<p>๗.๑ ปัญหาการศึกษา</p>	<p>ผู้ปกครองไม่ค่อยให้ความสำคัญประกอบกับปัญหาวัยรุ่นที่มีพฤติกรรมมามีครอบครัวก่อนวัยอันควร</p>
<p>๗.๒ ปัญหาด้านศาสนา และวัฒนธรรม</p>	<p>- ขาดแคลนวัสดุ อุปกรณ์ประกอบการเรียนการสอน - เด็กนักเรียนระดับประถมศึกษายังขาดแคลนทุนทรัพย์ - เด็กนักเรียนจบการศึกษาภาคบังคับแล้วไม่มีโอกาสได้ศึกษาต่อทั้งหมด</p>
<p>๗.๓ ปัญหาด้านการอนุรักษ์ประเพณีต่างๆ</p>	<p>- ประชาชนส่วนมากขาดความรู้ในหลักคำสอนของพระพุทธศาสนาและการอนุรักษ์ศิลปวัฒนธรรมประเพณีต่างๆของท้องถิ่น หันไปสนใจลอกเลียนแบบวัฒนธรรมต่างชาติมากขึ้น ก่อให้เกิดปัญหาด้านศีลธรรมและจริยธรรมตามมา</p>
<p>๘) ปัญหาด้านทรัพยากรธรรมชาติ และสิ่งแวดล้อม</p>	<p>- เด็กและเยาวชนรุ่นหลังส่วนใหญ่ไม่เห็นและไม่ให้ความสำคัญกับประเพณีวัฒนธรรมท้องถิ่น</p>
<p>๘.๑ ปัญหาด้านการพัฒนาและการอนุรักษ์</p>	<p>- ทรัพยากรดินและน้ำมีจำกัด การทำการเกษตรที่ไม่ถูกวิธีจึงเกิดมลภาวะต่อสิ่งแวดล้อม โดยรวม</p>

# ส่วนที่ ๓

## การนำแผนพัฒนาท้องถิ่นไปสู่การปฏิบัติ

---

ส่วนที่ ๓

การนำแผนพัฒนาท้องถิ่นไปสู่การปฏิบัติ

๑. ยุทธศาสตร์การพัฒนาและแผนงาน

ที่	ยุทธศาสตร์	ด้าน	แผนงาน	หน่วยงาน รับผิดชอบหลัก	หน่วยงาน สนับสนุน
๑	ด้านการพัฒนาด้านการเมือง การบริหาร	บริหารงานทั่วไป  บริการชุมชนและ สังคม  การดำเนินงานอื่น	-งานบริหารทั่วไป -งานบริหารงานคลัง -อุตสาหกรรมและการ โยธา  -งบกลาง	สำนักปลัด กองคลัง  กองช่าง  สำนักปลัด	สำนักปลัด,กอง คลัง,กองช่าง, กองสาธารณสุข, กองการศึกษาฯ
๒	ด้านความเข้มแข็งของชุมชน และเศรษฐกิจชุมชน	บริหารงานทั่วไป  บริการชุมชนและ สังคม  การเศรษฐกิจ  การดำเนินงานอื่น	-งานบริหารทั่วไป  -สังคมสงเคราะห์ -อุตสาหกรรมและการ โยธา -สร้างความเข้มแข็งของ ชุมชน -การเกษตร -งบกลาง	สำนักปลัด  สำนักปลัด กองช่าง สำนักปลัด  สำนักปลัด สำนักปลัด	สำนักงานที่ดิน พมจ.สพ.    สนง.เกษตร อำเภอ
๓	ด้านการคมนาคมขนส่ง สาธารณูปโภค สาธารณูปการ และสิ่งแวดล้อม	การเศรษฐกิจ	-อุตสาหกรรมและการ โยธา  -เคหะและชุมชน  -การเกษตร	กองช่าง    สำนักปลัด	อำเภอ,จังหวัด ,อบจ.   กองช่าง
๔	ด้านการป้องกัน บรรเทาสา ธารณภัยและยาเสพติด	บริหารทั่วไป  บริการชุมชนและ สังคม	-การรักษาความสงบ ภายใน -อุตสาหกรรมและการ โยธา -สร้างความเข้มแข็งของ ชุมชน	สำนักปลัด  กองช่าง	ป้องกันจังหวัด, อำเภอ,จังหวัด
๕	ด้านการศึกษา สาธารณสุข การกีฬา ภูมิปัญญาท้องถิ่น ขนบธรรมเนียมประเพณีและ วัฒนธรรมของท้องถิ่น	บริการชุมชนและ สังคม	-การศึกษา -การศาสนา วัฒนธรรม และนันทนาการ  -สาธารณสุข	กองการศึกษา   กองสาธารณสุข ฯ	โรงเรียนและวัด ในเขตพื้นที่ ต. โคกช้าง,อำเภอ ,จังหวัด รพ.สต.,รพ.

๒.บัญชีโครงการพัฒนาท้องถิ่น

บัญชีสรุปโครงการพัฒนา

แบบ ผ. ๐๑

แผนพัฒนาท้องถิ่น (พ.ศ. ๒๕๖๖ - ๒๕๗๐)

องค์การบริหารส่วนตำบลโคกช้าง อำเภอเดิมบางนางบวช จังหวัดสุพรรณบุรี

ยุทธศาสตร์	ปี ๒๕๖๖		ปี ๒๕๖๗		ปี ๒๕๖๘		ปี ๒๕๖๙		ปี ๒๕๗๐		รวม ๕ ปี	
	จำนวนโครงการ	งบประมาณ (บาท)	จำนวนโครงการ	งบประมาณ (บาท)	จำนวนโครงการ	งบประมาณ (บาท)	จำนวนโครงการ	งบประมาณ (บาท)	จำนวนโครงการ	งบประมาณ (บาท)	จำนวนโครงการ	รวม ๕ ปี
๑. ยุทธศาสตร์การพัฒนาด้านการพัฒนาตำบลเมืองการบริการ												
-แผนงานบริหารทั่วไป	๔	๕๐๐,๐๐๐	๔	๕๐๐,๐๐๐	๔	๕๐๐,๐๐๐	๔	๕๐๐,๐๐๐	๔	๕๐๐,๐๐๐	๒๐	๒,๕๐๐,๐๐๐
-แผนงานบริหารงานคลัง	๒	๑๑๐,๐๐๐	๒	๑๑๐,๐๐๐	๒	๑๑๐,๐๐๐	๒	๑๑๐,๐๐๐	๒	๑๑๐,๐๐๐	๑๐	๕๕๐,๐๐๐
-แผนงานอุตสาหกรรมและการโยธา	-	-	-	-	-	-	-	-	-	-	-	-
<b>รวม</b>	<b>๖</b>	<b>๖๑๐,๐๐๐</b>	<b>๖</b>	<b>๖๑๐,๐๐๐</b>	<b>๖</b>	<b>๖๑๐,๐๐๐</b>	<b>๖</b>	<b>๖๑๐,๐๐๐</b>	<b>๖</b>	<b>๖๑๐,๐๐๐</b>	<b>๓๐</b>	<b>๓,๐๕๐,๐๐๐</b>
๒. ยุทธศาสตร์การพัฒนาด้านความเข้มแข็งของชุมชนและเศรษฐกิจชุมชน												
-แผนงานสังคมสงเคราะห์	๕	๓๗๐,๐๐๐	๕	๓๗๐,๐๐๐	๕	๓๗๐,๐๐๐	๕	๓๗๐,๐๐๐	๕	๓๗๐,๐๐๐	๒๕	๑,๘๕๐,๐๐๐
-แผนงานสร้างความเข้มแข็งของชุมชน	๔	๑๓๕,๐๐๐	๔	๑๓๕,๐๐๐	๔	๑๓๕,๐๐๐	๔	๑๓๕,๐๐๐	๔	๑๓๕,๐๐๐	๒๐	๖๗๕,๐๐๐
-แผนงานการเกษตร	๒	๖๐,๐๐๐	๒	๖๐,๐๐๐	๒	๖๐,๐๐๐	๒	๖๐,๐๐๐	๒	๖๐,๐๐๐	๑๐	๓๐๐,๐๐๐
-งบกลาง	-	-	-	-	-	-	-	-	-	-	-	-
<b>รวม</b>	<b>๑๑</b>	<b>๕๖๕,๐๐๐</b>	<b>๑๑</b>	<b>๕๖๕,๐๐๐</b>	<b>๑๑</b>	<b>๕๖๕,๐๐๐</b>	<b>๑๑</b>	<b>๕๖๕,๐๐๐</b>	<b>๑๑</b>	<b>๕๖๕,๐๐๐</b>	<b>๕๕</b>	<b>๒,๘๒๕,๐๐๐</b>



ยุทธศาสตร์	ปี ๒๕๖๖		ปี ๒๕๖๗		ปี ๒๕๖๘		ปี ๒๕๖๙		ปี ๒๕๗๐		รวม ๕ ปี	
	จำนวนโครงการ	งบประมาณ (บาท)	จำนวนโครงการ	งบประมาณ (บาท)	จำนวนโครงการ	งบประมาณ (บาท)	จำนวนโครงการ	งบประมาณ (บาท)	จำนวนโครงการ	งบประมาณ (บาท)	จำนวนโครงการ	งบประมาณ (บาท)
๓. ยุทธศาสตร์การพัฒนาด้านการคมนาคมขนส่ง												
สาธารณูปโภค สาธารณูปการ และสิ่งแวดล้อม												
-แผนงานอุตสาหกรรมและการโยธา	-	-	-	-	-	-	-	-	-	-	-	-
-แผนงานเคหะและชุมชน	-	-	-	-	-	-	-	-	-	-	-	-
-แผนงานการเกษตร	-	-	-	-	-	-	-	-	-	-	-	-
รวม	-	-	-	-	-	-	-	-	-	-	-	-
๔. ยุทธศาสตร์การพัฒนาด้านการป้องกันบรรเทาสาธารณภัย และสิ่งแวดล้อม												
-แผนงานการริ่กษาความสงบภายใน	๔	๔๐๐,๐๐๐-	๔	๔๐๐,๐๐๐-	๔	๔๐๐,๐๐๐-	๔	๔๐๐,๐๐๐-	๔	๔๐๐,๐๐๐-	๒๐	๒,๐๐๐,๐๐๐
-แผนงานอุตสาหกรรมและการโยธา	-	-	-	-	-	-	-	-	-	-	-	-
-แผนงานสร้างความเข้มแข็งของชุมชน	๓	๒๕๐,๐๐๐	๓	๒๕๐,๐๐๐	๓	๒๕๐,๐๐๐	๓	๒๕๐,๐๐๐	๓	๒๕๐,๐๐๐	๑๕	๑,๒๕๐,๐๐๐
รวม	๗	๖๕๐,๐๐๐	๗	๖๕๐,๐๐๐	๗	๖๕๐,๐๐๐	๗	๖๕๐,๐๐๐	๗	๖๕๐,๐๐๐	๓๕	๓,๒๕๐,๐๐๐

ยุทธศาสตร์	ปี ๒๕๖๖		ปี ๒๕๖๗		ปี ๒๕๖๘		ปี ๒๕๖๙		ปี ๒๕๗๐		รวม ๕ ปี		
	จำนวนโครงการ	งบประมาณ (บาท)	จำนวนโครงการ	งบประมาณ (บาท)	จำนวนโครงการ	งบประมาณ (บาท)	จำนวนโครงการ	งบประมาณ (บาท)	จำนวนโครงการ	งบประมาณ (บาท)	จำนวนโครงการ	งบประมาณ (บาท)	รวม ๕ ปี
๕. ยุทธศาสตร์การพัฒนาด้านการศึกษา สาธารณสุข การกีฬา ภูมิปัญญาท้องถิ่น ชนบทธรรมเนียมประเพณีและวัฒนธรรมของท้องถิ่น													
-แผนงานการศึกษา	๑๑	๒,๒๕๐,๕๕๐	๙	๑,๕๕๐,๕๕๐	๙	๑,๕๕๐,๕๕๐	๘	๑,๕๐๐,๕๕๐	๘	๑,๕๐๐,๕๕๐	๔๕	๘,๓๕๒,๓๕๐	
-แผนงานสาธารณสุข	๑๒	๑,๓๖๐,๐๐๐	๑๒	๑,๓๖๐,๐๐๐	๑๒	๑,๓๖๐,๐๐๐	๑๒	๑,๓๖๐,๐๐๐	๑๒	๑,๓๖๐,๐๐๐	๖๐	๖,๘๐๐,๐๐๐	
-แผนงานการศาสนา วัฒนธรรม และนันทนาการ	๔	๑๑๐,๐๐๐	๔	๑๑๐,๐๐๐	๔	๑๑๐,๐๐๐	๔	๑๑๐,๐๐๐	๔	๑๑๐,๐๐๐	๒๐	๕๕๐,๐๐๐	
รวม	๒๗	๓,๗๒๐,๕๕๐	๒๕	๓,๐๒๐,๕๕๐	๒๕	๓,๐๒๐,๕๕๐	๒๔	๒,๙๗๐,๕๕๐	๒๔	๒,๙๗๐,๕๕๐	๑๒๕	๑๕,๗๐๒,๓๕๐	
รวมทั้งสิ้น	๕๑	๕,๕๕๕,๕๕๐	๔๙	๔,๙๕๕,๕๕๐	๔๙	๔,๙๕๕,๕๕๐	๔๘	๔,๙๐๕,๕๕๐	๔๘	๔,๙๐๕,๕๕๐	๒๔๕	๒๔,๘๒๗,๓๕๐	

แบบ ผ.๐๒

บัญชีโครงการพัฒนาท้องถิ่น

๒. บัญชีโครงการพัฒนาท้องถิ่น

รายละเอียดโครงการพัฒนา

แบบ ผ. ๐๒

แผนพัฒนาท้องถิ่น (พ.ศ.๒๕๖๖-๒๕๗๐)

องค์การบริหารส่วนตำบลโคกช้าง อำเภอเดิมบางนางบวช จังหวัดสุพรรณบุรี

ก. ยุทธศาสตร์จังหวัดที่ ๔ การยกระดับคุณภาพชีวิตของประชาชน

ข. ยุทธศาสตร์การพัฒนาของ อบต. ในเขตจังหวัดสุพรรณบุรี ที่ ๖ การส่งเสริมสถาบันของชาติและการนำการเปลี่ยนแปลงด้านการบริหารและบริการเพื่อประโยชน์ของประชาชน

๑. ยุทธศาสตร์การพัฒนาด้านการเมืองการบริหาร

๑.๑ แผนงานบริหารงานทั่วไป

ที่	โครงการ	วัตถุประสงค์	เป้าหมาย (ผลผลิตของ โครงการ)	งบประมาณ					ตัวชี้วัด (KPI)	ผลที่คาดว่าจะได้รับ	หน่วยงาน รับผิดชอบหลัก
				๒๕๖๖ (บาท)	๒๕๖๗ (บาท)	๒๕๖๘ (บาท)	๒๕๖๙ (บาท)	๒๕๗๐ (บาท)			
๑	โครงการฝึกอบรม สัมมนา เพื่อพัฒนาบุคลากร	เพื่อพัฒนาความรู้ ความสามารถ และเพิ่มศักยภาพในการปฏิบัติงานและบริหารงานให้เกิดประโยชน์สูงสุด	๑. คณะผู้บริหาร ๒. สมาชิกสภา อบต. ๓. พนักงานส่วนตำบล ลูกจ้างประจำและพนักงานจ้าง	๒๕๖,๐๐๐	๒๕๐,๐๐๐	๒๕๐,๐๐๐	๒๕๐,๐๐๐	๒๕๐,๐๐๐	จำนวนผู้เข้ารับการฝึกอบรมไม่น้อยกว่าร้อยละ ๘๐	คณะผู้บริหาร สมาชิกสภา อบต. พนักงานส่วนตำบล ลูกจ้างประจำและพนักงานจ้างมีความรู้ความสามารถในการปฏิบัติงาน	สำนักปลัด

ที่	โครงการ	วัตถุประสงค์	เป้าหมาย (ผลผลิตของ โครงการ)	งบประมาณ					ตัวชี้วัด (KPI)	ผลที่คาดว่าจะ ได้รับ	หน่วยงาน รับผิดชอบหลัก
				๒๕๖๖ (บาท)	๒๕๖๗ (บาท)	๒๕๖๘ (บาท)	๒๕๖๙ (บาท)	๒๕๗๐ (บาท)			
๒	โครงการกิจกรรม เทิดพระเกียรติสถาบัน พระมหากษัตริย์	-เพื่อปลูก จิตสำนึกรักชาติ ศาสนา และ พระมหากษัตริย์ -เพื่อแสดงออก ถึงความ จงรักภักดีต่อ สถาบันชาติ ศาสนาและ พระมหากษัตริย์	๑. คณะผู้บริหาร ๒. สมาชิกสภา อบต. ๓. พนักงานส่วนตำบล ลูกจ้างประจำและ พนักงานจ้าง	๑๐๐,๐๐๐	๑๐๐,๐๐๐	๑๐๐,๐๐๐	๑๐๐,๐๐๐	๑๐๐,๐๐๐	จำนวน ผู้เข้าร่วม กิจกรรมไม่ น้อยกว่าร้อยละ ๘๐	คณะผู้บริหาร สมาชิก สภา อบต. พนักงาน ส่วนตำบล ลูกจ้างประจำและ พนักงานจ้างมีความ รักความสามัคคีและมี จิตสำนึกที่ต่อกัน แสดงออกถึงความ จงรักภักดีต่อสถาบัน ชาติ ศาสนาและ พระมหากษัตริย์	สำนักปลัด
๓	โครงการพัฒนาคุณธรรม จริยธรรมในการบริหารงาน และปฏิบัติราชการ	เพื่อสร้าง จิตสำนึกและ ความตระหนัก แก่บุคลากรทั้ง ข้าราชการ การเมือง ฝ่าย บริหาร ฝ่ายสภา และพนักงาน ส่วนตำบล ลูกจ้างประจำ และพนักงาน จ้าง	๑. คณะผู้บริหาร ๒. สมาชิกสภา อบต. ๓. พนักงานส่วนตำบล ลูกจ้างประจำและ พนักงานจ้าง	๕๐,๐๐๐	๕๐,๐๐๐	๕๐,๐๐๐	๕๐,๐๐๐	๕๐,๐๐๐	จำนวน ผู้เข้าร่วม โครงการไม่ น้อยกว่าร้อยละ ๘๐	-คณะผู้บริหาร สมาชิก สภา อบต. พนักงาน ส่วนตำบล ลูกจ้างประจำและ พนักงานจ้างมี จิตสำนึกและความ ตระหนักถึงคุณธรรม จริยธรรมในการ บริหารงานและปฏิบัติ ราชการ -การบริหารงานและ ปฏิบัติงานมีความ โปร่งใสสามารถ ตรวจสอบได้	สำนักปลัด

ที่	โครงการ	วัตถุประสงค์	เป้าหมาย (ผลผลิตของ โครงการ)	งบประมาณ					ตัวชี้วัด (KPI)	ผลที่คาดว่าจะ ได้รับ	หน่วยงาน รับผิดชอบหลัก
				๒๕๖๖ (บาท)	๒๕๖๗ (บาท)	๒๕๖๘ (บาท)	๒๕๖๙ (บาท)	๒๕๗๐ (บาท)			
๔	โครงการส่งเสริมให้ความรู้กับประชาชนในการมีส่วนร่วมในการปกครองท้องถิ่น	เพื่อส่งเสริมประชาธิปไตยของชุมชน เพื่อเพิ่มสถานที่กลางในการติดต่อประสานงานและให้บริการประชาชน	ประชาชนทั่วไปในพื้นที่ตำบลโคกช้าง	๑๐๐,๐๐๐	๑๐๐,๐๐๐	๑๐๐,๐๐๐	๑๐๐,๐๐๐	๑๐๐,๐๐๐	จำนวนผู้เข้าร่วมโครงการไม่น้อยกว่าร้อยละ ๘๐	ประชาชนมีความรู้ความเข้าใจในสิทธิหน้าที่ตามระบอบประชาธิปไตย	สำนักปลัด
๕	ศูนย์ปฏิบัติการร่วมในการช่วยเหลือประชาชนขององค์กรปกครองส่วนท้องถิ่นอำเภอเดิมบางนางบวช	เพื่อให้บริการที่กลางในการติดต่อประสานงานและให้บริการประชาชน	อุดหนุนเงินงบประมาณให้กับอปท.ที่ได้รับมอบหมายให้เป็นผู้ดำเนินการฯ	๑๕,๐๐๐	๑๕,๐๐๐	๑๕,๐๐๐	๑๕,๐๐๐	๑๕,๐๐๐	การดำเนินงานของศูนย์ฯสามารถให้ความช่วยเหลือประชาชนและบริการประชาชนบรรลุวัตถุประสงค์ทุกประการ	การดำเนินงานของศูนย์ฯสามารถให้ความช่วยเหลือประชาชนและบริการประชาชนบรรลุวัตถุประสงค์	สำนักปลัด
๖	โครงการปกป้องสถาบันสันติสามัคคี	เพื่อสร้างความรักความสามัคคีและการแสดงออกถึงความจงรักภักดีต่อสถาบันพระมหากษัตริย์	อุดหนุนเงินงบประมาณให้กับทำการปกครองอำเภอเดิมบางนางบวช	๕๐,๐๐๐	๕๐,๐๐๐	๕๐,๐๐๐	๕๐,๐๐๐	๕๐,๐๐๐	การดำเนินการบรรลุวัตถุประสงค์ทุกประการ	ประชาชนมีความรักความสามัคคีมีความจงรักภักดีต่อสถาบันพระมหากษัตริย์	สำนักปลัด
๗	โครงการดูแลคุ้มครองป้องกันที่สาธารณประโยชน์	เพื่อดำเนินการเกี่ยวกับสาธารณประโยชน์ การดูแลรักษา ซึ่งครอบคลุมถึงการร่วมพิจารณาแนวเขตการขอขึ้นทะเบียนที่สาธารณประโยชน์ การเฝ้าระวังการบุกรุกและการดำเนินการขึ้นทะเบียนการบุกรุกที่สาธารณประโยชน์	ที่สาธารณประโยชน์ภายในเขตพื้นที่ตำบลโคกช้าง	๑๐๐,๐๐๐	๑๐๐,๐๐๐	๑๐๐,๐๐๐	๑๐๐,๐๐๐	๑๐๐,๐๐๐	จำนวนที่สถานีได้รับประโยชน์ได้รับการดูแลคุ้มครองป้องกันที่สาธารณประโยชน์เพิ่มขึ้นร้อยละ ๒๐ ต่อปี	ที่สาธารณประโยชน์ได้รับการดูแลคุ้มครองป้องกันมีการบุกรุกเข้าไปทำประโยชน์	สำนักปลัด กองช่าง

ที่	โครงการ	วัตถุประสงค์	เป้าหมาย (ผลผลิตของ โครงการ)	งบประมาณ					ตัวชี้วัด (KPI)	ผลที่คาดว่าจะ ได้รับ	หน่วยงาน รับผิดชอบหลัก
				๒๕๖๖ (บาท)	๒๕๖๗ (บาท)	๒๕๖๘ (บาท)	๒๕๖๙ (บาท)	๒๕๗๐ (บาท)			
๘	โครงการออกหน่วยเคลื่อนที่ บริการประชาชน	เพื่อออก ให้บริการ ประชาชนในการ ดำเนินงานตาม อำนาจหน้าที่	ประชาชนในพื้นที่ ตำบล โคกช้าง	๑๐๐,๐๐๐	๑๐๐,๐๐๐	๑๐๐,๐๐๐	๑๐๐,๐๐๐	๑๐๐,๐๐๐	จำนวน ประชาชนที่มา ใช้บริการไม่ น้อยกว่าร้อยละ ๗๐	ประชาชนได้รับบริการ ทั่วถึงและรับทราบ ปัญหาความต้องการ ของประชาชนในพื้นที่ เพื่อนำมาวางแผนการ พัฒนาตำบล	สำนักงาน รับผิดชอบหลัก

ก. ยุทธศาสตร์จังหวัดที่ ๔ การยกระดับคุณภาพชีวิตของประชาชน

ข. ยุทธศาสตร์การพัฒนาของ อบท. ในเขตจังหวัดสุพรรณบุรี ที่ ๖ การส่งเสริมสถาบันของชาติและการบริหารการเปลี่ยนแปลงด้านการบริการและประโยชน์ของประชาชน

๑. ยุทธศาสตร์การพัฒนาด้านการเมืองการบริหาร

๑.๒ แผนงานบริหารงานคลัง

ที่	โครงการ	วัตถุประสงค์	เป้าหมาย (ผลผลิตของโครงการ)	งบประมาณ					ตัวชี้วัด (KPI)	ผลที่คาดว่าจะได้รับ	หน่วยงาน รับผิดชอบหลัก
				๒๕๖๖ (บาท)	๒๕๖๗ (บาท)	๒๕๖๘ (บาท)	๒๕๖๙ (บาท)	๒๕๗๐ (บาท)			
๑	โครงการจัดทำแผนที่ภาษี และทะเบียนทรัพย์สิน	เพื่อเป็น ค่าใช้จ่ายในการ ดำเนินโครงการ	เพื่อเก็บภาษีได้เพิ่ม มากขึ้น	๑๐๐,๐๐๐	๑๐๐,๐๐๐	๑๐๐,๐๐๐	๑๐๐,๐๐๐	๑๐๐,๐๐๐	การจัดเก็บ รายได้เพิ่มขึ้น อย่างต่อเนื่อง ไม่ต่ำกว่าร้อยละ ๒๐	เก็บภาษีได้เพิ่มมากขึ้น และครบถ้วนตาม จำนวน	กองคลัง
๒	โครงการออกหน่วยบริการ ประชาชนเคลื่อนที่	เพื่อเป็น ค่าใช้จ่ายในการ ดำเนินโครงการ	เพื่อเก็บภาษีได้เพิ่ม มากขึ้น	๑๐,๐๐๐	๑๐,๐๐๐	๑๐,๐๐๐	๑๐,๐๐๐	๑๐,๐๐๐	จำนวนผู้ค้าง ชำระภาษี ลดลงร้อยละ ๒๐	เก็บภาษีได้เพิ่มมากขึ้น และครบถ้วนตาม จำนวน	กองคลัง



- ก. ยุทธศาสตร์จังหวัดที่ ๔ การยกระดับคุณภาพชีวิตของประชาชน  
 ข. ยุทธศาสตร์การพัฒนาของ อบท. ในเขตจังหวัดสุพรรณบุรี ที่ ๓ การยกระดับคุณภาพชีวิต และความปลอดภัยในชีวิตและทรัพย์สิน  
 ๒. ยุทธศาสตร์การพัฒนาด้านความเข้มแข็งของชุมชนและเศรษฐกิจชุมชน

๒.๑ แผนงานสังคมสงเคราะห์

ที่	โครงการ	วัตถุประสงค์	เป้าหมาย (ผลผลิตของ โครงการ)	งบประมาณ					ตัวชี้วัด (KPI)	ผลที่คาดว่าจะ ได้รับ	หน่วยงาน รับผิดชอบหลัก
				๒๕๖๖ (บาท)	๒๕๖๗ (บาท)	๒๕๖๘ (บาท)	๒๕๖๙ (บาท)	๒๕๗๐ (บาท)			
๑	โครงการ/กิจกรรมการพัฒนาเด็ก สตรีและครอบครัว	เพื่อส่งเสริมสนับสนุนและพัฒนาเด็ก สตรีและครอบครัว	เด็ก สตรี และครอบครัวในพื้นที่ตำบลโคกช้าง	๕๐,๐๐๐	๕๐,๐๐๐	๕๐,๐๐๐	๕๐,๐๐๐	๕๐,๐๐๐	จำนวนเด็ก สตรีและครอบครัวมีคุณภาพชีวิตดีขึ้น ปัญหาทางสังคมลดลง	สำนักงานปลัด	
๒	โครงการก่อสร้างหรือซ่อมแซมบ้านให้กับผู้ด้อยโอกาส หรือผู้ยากไร้ที่มีที่อยู่อาศัย	เพื่อก่อสร้างหรือซ่อมแซมที่อยู่อาศัยให้กับผู้ด้อยโอกาส หรือผู้ยากไร้ที่ไม่มีที่อยู่อาศัย	ผู้ยากไร้ ผู้ด้อยโอกาสในพื้นที่ตำบลโคกช้าง	๒๐๐,๐๐๐	๒๐๐,๐๐๐	๒๐๐,๐๐๐	๒๐๐,๐๐๐	๒๐๐,๐๐๐	จำนวนบ้านที่ได้รับบริการก่อสร้างหรือซ่อมแซม	สำนักงานปลัด	
๓	โครงการ/กิจกรรมการพัฒนาคุณภาพชีวิตและการสังคมสงเคราะห์ผู้ด้อยโอกาสหรือครอบครัวผู้มีรายได้น้อย	เพื่อพัฒนาคุณภาพชีวิตและสงเคราะห์ของผู้ด้อยโอกาสและครอบครัวผู้มีรายได้น้อย	ผู้ด้อยโอกาสและครอบครัวผู้มีรายได้น้อยภายในตำบลโคกช้าง	๕๐,๐๐๐	๕๐,๐๐๐	๕๐,๐๐๐	๕๐,๐๐๐	๕๐,๐๐๐	ผู้ด้อยโอกาสและครอบครัวผู้มีรายได้น้อยมีคุณภาพชีวิตที่ดีขึ้น	สำนักงานปลัด	

ที่	โครงการ	วัตถุประสงค์	เป้าหมาย (ผลผลิตของโครงการ)	งบประมาณ					ตัวชี้วัด (KPI)	ผลที่คาดว่าจะได้รับ	หน่วยงาน รับผิดชอบหลัก
				๒๕๖๖ (บาท)	๒๕๖๗ (บาท)	๒๕๖๘ (บาท)	๒๕๖๙ (บาท)	๒๕๗๐ (บาท)			
๔	โครงการ/กิจกรรมการพัฒนาคุณภาพชีวิตของคนชราคนพิการและผู้ป่วยเอ็ดส์	เพื่อพัฒนาคุณภาพชีวิตของคนชราคนพิการและผู้ป่วยเอ็ดส์	คนชรา คนพิการและผู้ป่วยเอ็ดส์ภายใต้โครงการ	๔๐,๐๐๐	๔๐,๐๐๐	๔๐,๐๐๐	๔๐,๐๐๐	๔๐,๐๐๐	คนชรา คนพิการและผู้ป่วยเอ็ดส์คุณภาพชีวิตที่ดีขึ้น	สำนักปลัด	
๕	โครงการ/กิจกรรมบำรุงและส่งเสริมการประกอบอาชีพของประชาชน	เพื่อให้ประชาชนมีอาชีพเสริมและมีรายได้เพียงพอต่อการดำรงชีวิต	กลุ่มอาชีพต่าง ๆ	๔๐,๐๐๐	๔๐,๐๐๐	๔๐,๐๐๐	๔๐,๐๐๐	๔๐,๐๐๐	ประชาชนมีอาชีพเสริมและมีรายได้เพียงพอต่อการดำรงชีวิต	สำนักปลัด	

- ก. ยุทธศาสตร์จังหวัดที่ ๔ การยกระดับคุณภาพชีวิตของประชาชน
- ข. ยุทธศาสตร์การพัฒนาของ อปท. ในเขตจังหวัดสุพรรณบุรี ที่ ๖ การส่งเสริมสถาบันของชาติและการนำการเปลี่ยนแปลงด้านการบริหารและบริการเพื่อประโยชน์ของประชาชน
๒. ยุทธศาสตร์การพัฒนาความเข้มแข็งของชุมชนและเศรษฐกิจชุมชน
- ๒.๒ แผนงานสร้างความเข้มแข็งของชุมชน

ที่	โครงการ	วัตถุประสงค์	เป้าหมาย (ผลผลิตของโครงการ)	งบประมาณ				ตัวชี้วัด (KPI)	ผลที่คาดว่าจะได้รับ	หน่วยงานรับผิดชอบหลัก
				๒๕๖๖ (บาท)	๒๕๖๗ (บาท)	๒๕๖๘ (บาท)	๒๕๖๙ (บาท)			
๑	ส่งเสริมการจัดทำแผนชุมชน และแผนพัฒนาท้องถิ่น	๑. เพื่อให้ประชาชนมีส่วนร่วมในการพัฒนาท้องถิ่น ๒. ดำเนินการจัดประชุมประชาคมในระดับหมู่บ้าน/ตำบล และ ๕ นำข้อมูลประกอบการจัดทำแผนพัฒนาท้องถิ่น ๓. สามารถแก้ไข ปัญหาได้ตรงตามความเป็นจริงและ สามารถตอบสนองความต้องการของประชาชนได้อย่างแท้จริง	ได้ ก ส ต รี และ ๕ ครอบคลุมในเขตพื้นที่ตำบลโคกช้าง	๒๕,๐๐๐ (บาท)	๒๕,๐๐๐ (บาท)	๒๕,๐๐๐ (บาท)	๒๕,๐๐๐ (บาท)	ประชาชนมีส่วนร่วมในกระบวนการจัดทำแผนพัฒนาท้องถิ่น	การจัดทำแผนชุมชน/แผนพัฒนาท้องถิ่น สามารถแก้ไขปัญหาความเดือดร้อนของประชาชนได้อย่างแท้จริง	สำนักงานรับผิดชอบหลัก สำนักงานปลัด

ที่	โครงการ	วัตถุประสงค์	เป้าหมาย (ผลผลิตของ โครงการ)	งบประมาณ					ตัวชี้วัด (KPI)	ผลที่คาดว่าจะได้รับ	หน่วยงาน รับผิดชอบหลัก
				๒๕๖๖ (บาท)	๒๕๖๗ (บาท)	๒๕๖๘ (บาท)	๒๕๖๙ (บาท)	๒๕๗๐ (บาท)			
๒	โครงการ/กิจกรรมส่งเสริมสนับสนุนการดำเนินงานการพัฒนาคุณภาพชีวิตตามหลักปรัชญาเศรษฐกิจพอเพียง	เพื่อส่งเสริมสนับสนุนการดำเนินงานการพัฒนาคุณภาพชีวิตตามหลักปรัชญาเศรษฐกิจพอเพียง	ประชาชนในพื้นที่ตำบลโคกช้าง	๔๐,๐๐๐	๔๐,๐๐๐	๔๐,๐๐๐	๔๐,๐๐๐	๔๐,๐๐๐	ประชาชนมีคุณภาพชีวิตที่ดีขึ้น ชุมชนเข้มแข็ง มีความมั่นคง	สำนักปลัด	
๓	โครงการ/กิจกรรมสร้างความปรองดองสมานฉันท์	เพื่อส่งเสริมความเป็นอันหนึ่งอันเดียวกัน มีความรักปรองดองต่อสมานฉันท์	ประชาชนในพื้นที่ตำบลโคกช้าง	๔๐,๐๐๐	๔๐,๐๐๐	๔๐,๐๐๐	๔๐,๐๐๐	๔๐,๐๐๐	ประชาชนมีความรักความสามัคคีปรองดองสมานฉันท์เป็นอันหนึ่งอันเดียวกัน	สำนักปลัด	
๔	โครงการ/กิจกรรมพิทักษ์รักษาไว้ซึ่งชาติ ศาสนา และพระมหากษัตริย์	เพื่อสร้างจิตสำนึกในการแสดงออกถึงความจงรักภักดีต่อสถาบันชาติ ศาสนา และพระมหากษัตริย์	ประชาชนในพื้นที่ตำบลโคกช้าง	๓๐,๐๐๐	๓๐,๐๐๐	๓๐,๐๐๐	๓๐,๐๐๐	๓๐,๐๐๐	จำนวนประชาชนที่เข้าร่วมกิจกรรมร้อยละ ๗๐	ประชาชนมีจิตสำนึกที่ดีในการแสดงออกถึงความจงรักภักดีต่อสถาบันชาติ ศาสนา และพระมหากษัตริย์	สำนักปลัด

- ก. ยุทธศาสตร์จังหวัดที่ ๑ การเพิ่มศักยภาพการผลิตสินค้าเกษตรและอุตสาหกรรมให้ได้มาตรฐาน เพื่อการแข่งขันทางการค้าและการพัฒนาที่ยั่งยืน
- ข. ยุทธศาสตร์การพัฒนาของ อปท. ในเขตจังหวัดสุพรรณบุรี ที่ ๑ พัฒนาคุณภาพผลผลิตทางการเกษตร อุตสาหกรรม พาณิชยกรรม การแปรรูปและผลิตภัณฑ์เพื่อการบริโภคและการส่งออก

๒. ยุทธศาสตร์การพัฒนาด้านความเข้มแข็งของชุมชนและเศรษฐกิจชุมชน

๒.๓ แผนงานการเกษตร

ที่	โครงการ	วัตถุประสงค์	เป้าหมาย (ผลผลิตของโครงการ)	งบประมาณ					ตัวชี้วัด (KPI)	ผลที่คาดว่าจะได้รับ	หน่วยงาน รับผิดชอบหลัก
				๒๕๖๖ (บาท)	๒๕๖๗ (บาท)	๒๕๖๘ (บาท)	๒๕๖๙ (บาท)	๒๕๗๐ (บาท)			
๑	โครงการ/กิจกรรมส่งเสริมความรู้ด้านการเกษตร	เพื่อส่งเสริมสนับสนุนพัฒนาองค์ความรู้ในการประกอบอาชีพทำการเกษตรของประชาชนในพื้นที่ตำบลโคกช้าง	ประชาชนในพื้นที่ตำบลโคกช้าง	๔๐,๐๐๐	๔๐,๐๐๐	๔๐,๐๐๐	๔๐,๐๐๐	๔๐,๐๐๐	จำนวนประชาชนที่มีความรู้ด้านการเกษตรและผลสำเร็จในการประกอบอาชีพทางการเกษตร	ประชาชนมีคุณภาพชีวิตที่ดีขึ้น สามารถประกอบอาชีพทางการเกษตรที่เหมาะสมกับสภาพพื้นที่และมีผลผลิตทางการเกษตรที่มีคุณภาพเพิ่มมากขึ้น	สำนักงาน รับผิดชอบหลัก
๒	โครงการอนุรักษ์พันธุกรรมพืชอันเนื่องมาจากพระราชดำริสมเด็จพระเทพรัตนราชสุดาฯ สยามบรมราชกุมารี	เพื่อสร้างความเข้าใจ และทำให้ตระหนักถึงความสำคัญของพันธุกรรมพืชต่างๆ ที่มีอยู่ในประเทศไทย	ประชาชนในพื้นที่ตำบลโคกช้าง	๒๐,๐๐๐	๒๐,๐๐๐	๒๐,๐๐๐	๒๐,๐๐๐	๒๐,๐๐๐	จำนวนผู้เข้าร่วมกิจกรรม	ประชาชนมีความเข้าใจและตระหนักถึงความสำคัญของพันธุกรรมพืชต่างๆ	สำนักงาน รับผิดชอบหลัก

- ก. ยุทธศาสตร์จังหวัดที่ ๔ การยกระดับคุณภาพชีวิตของประชาชน
- ข. ยุทธศาสตร์การพัฒนาระบบโครงสร้างพื้นฐานในเขตจังหวัดสุพรรณบุรีที่ ๓ การยกระดับคุณภาพชีวิตและความปลอดภัยในชีวิตและทรัพย์สิน
๔. ยุทธศาสตร์การพัฒนาระบบการป้องกัน บรรเทาสาธารณภัยและยาเสพติด
- ๔.๑ แผนงานการรักษาสภาพภายใน

ที่	โครงการ	วัตถุประสงค์	เป้าหมาย (ผลผลิตของโครงการ)	งบประมาณ					ตัวชี้วัด (KPI)	ผลที่คาดว่าจะได้รับ	หน่วยงาน รับผิดชอบหลัก
				๒๕๖๖ (บาท)	๒๕๖๗ (บาท)	๒๕๖๘ (บาท)	๒๕๖๙ (บาท)	๒๕๗๐ (บาท)			
๑	โครงการรักษาความสงบเรียบร้อยภายในตำบลโคกช้าง	เพื่อให้บริการอำนวยความสะดวกแก่ประชาชนด้านความปลอดภัยในชีวิตและทรัพย์สิน	รักษาความสงบเรียบร้อย และความปลอดภัยในด้านชีวิตและทรัพย์สินของประชาชนตำบลโคกช้าง	๑๐๐,๐๐๐	๑๐๐,๐๐๐	๑๐๐,๐๐๐	๑๐๐,๐๐๐	๑๐๐,๐๐๐	ประชาชน ได้รับความปลอดภัยเพิ่มขึ้นร้อยละ ๕๐	ประชาชนมีความปลอดภัยในชีวิตและทรัพย์สิน	สำนักงานปลัด
๒	โครงการป้องกันและลดอุบัติเหตุบนท้องถนนในช่วงเทศกาลต่าง ๆ	เพื่อป้องกันและลดปริมาณการเกิดอุบัติเหตุบนท้องถนนในช่วงเทศกาลต่าง ๆ	ป้องกันและลดอุบัติเหตุบนท้องถนนในช่วงเทศกาลต่าง ๆ	๑๐๐,๐๐๐	๑๐๐,๐๐๐	๑๐๐,๐๐๐	๑๐๐,๐๐๐	๑๐๐,๐๐๐	ประชาชน ได้รับความปลอดภัยเพิ่มขึ้นร้อยละ ๕๐	ประชาชนมีความปลอดภัยในชีวิตและทรัพย์สิน	สำนักงานปลัด
๓	โครงการฝึกอบรมอาสาสมัครป้องกันภัยฝ่ายพลเรือนหลักสูตรจัดตั้ง	เพื่อเพิ่มจำนวนอาสาสมัครป้องกันภัยฝ่ายพลเรือนหลักสูตรจัดตั้ง	จัดกิจกรรม/อบรมเพื่อเพิ่มทักษะและเตรียมความพร้อมให้กับอาสาสมัครป้องกันภัยต่าง ๆ	๑๐๐,๐๐๐	๑๐๐,๐๐๐	๑๐๐,๐๐๐	๑๐๐,๐๐๐	๑๐๐,๐๐๐	ผู้ที่เข้าร่วมการอบรมได้รับความรู้เพิ่มขึ้น	ประชาชนมีความปลอดภัยในชีวิตและทรัพย์สิน	สำนักงานปลัด

ที่	โครงการ	วัตถุประสงค์	เป้าหมาย (ผลผลิตของ โครงการ)	งบประมาณ					ตัวชี้วัด (KPI)	ผลที่คาดว่าจะ จะได้รับ	หน่วยงาน รับผิดชอบหลัก
				๒๕๖๖ (บาท)	๒๕๖๗ (บาท)	๒๕๖๘ (บาท)	๒๕๖๙ (บาท)	๒๕๗๐ (บาท)			
๔	โครงการฝึกอบรม สนับสนุน การดำเนินงานเพิ่มศักยภาพ อปพร.	เพื่อเพิ่มทักษะ และเตรียมความพร้อม ให้กับ อป พร. ในการ ป้องกันภัยต่างๆ	จัดกิจกรรม/อบรม/ ศึกษาดูงาน เพื่อเพิ่ม ทักษะและเตรียม ความพร้อมให้กับ อปพร. ในการป้องกัน ภัยต่างๆ	๑๐๐,๐๐๐	๑๐๐,๐๐๐	๑๐๐,๐๐๐	๑๐๐,๐๐๐	๑๐๐,๐๐๐	เจ้าหน้าที่ อปพร. ได้รับ ความรู้เพิ่มขึ้น ร้อยละ ๕๐	สำนักงาน ป้องกันและ บรรเทาสาธารณภัย	

- ก. ยุทธศาสตร์จังหวัดที่ ๔ การยกระดับคุณภาพชีวิตของประชาชน
- ข. ยุทธศาสตร์การพัฒนาขององค์กรปกครองส่วนท้องถิ่นในเขตจังหวัดสุพรรณบุรีที่ ๓ การยกระดับคุณภาพชีวิตและความปลอดภัยในชีวิตและทรัพย์สิน
๔. ยุทธศาสตร์การพัฒนาด้านความปลอดภัยและยาเสพติด
- ๔.๓ แผนงานสร้างความเข้มแข็งของชุมชน

ที่	โครงการ	วัตถุประสงค์	เป้าหมาย (ผลผลิตของโครงการ)	งบประมาณ					ตัวชี้วัด (KPI)	ผลที่คาดว่าจะได้รับ	หน่วยงาน รับผิดชอบหลัก
				๒๕๖๖ (บาท)	๒๕๖๗ (บาท)	๒๕๖๘ (บาท)	๒๕๖๙ (บาท)	๒๕๗๐ (บาท)			
๑	โครงการส่งเสริม สนับสนุนกิจกรรมการปราบปรามป้องกัน แก้ไขปัญหายาเสพติด	เพื่อให้เด็กเยาวชน และประชาชน มีความรู้ สามารถป้องกันและหลีกเลี่ยงยาเสพติด	เด็ก เยาวชน และประชาชนในพื้นที่ตำบลโคกช้าง	๑๐๐,๐๐๐	๑๐๐,๐๐๐	๑๐๐,๐๐๐	๑๐๐,๐๐๐	๑๐๐,๐๐๐	ลดอัตราผู้ที่เกี่ยวข้องกับยาเสพติดในเขตพื้นที่	สำนักงานปลัด กองสาธารณสุข กองการศึกษา	
๒	โครงการกีฬาต้านยาเสพติดของชุมชน	เพื่อสร้าง ความสัมพันธ์ของชุมชน เพื่อส่งเสริมสุขภาพพลานามัยแก่ประชาชน และเพื่อส่งเสริมให้ประชาชนหันมาเล่นกีฬาไม่พัวพันยาเสพติด	คณะผู้บริหาร เจ้าหน้าที่และประชาชนในตำบลโคกช้าง	๑๐๐,๐๐๐	๑๐๐,๐๐๐	๑๐๐,๐๐๐	๑๐๐,๐๐๐	๑๐๐,๐๐๐	ลดอัตราผู้ที่เกี่ยวข้องกับยาเสพติดในเขตพื้นที่	สำนักงานปลัด กองสาธารณสุข	



ที่	โครงการ	วัตถุประสงค์	เป้าหมาย (ผลผลิตของ โครงการ)	งบประมาณ					ตัวชี้วัด (KPI)	ผลที่คาดว่าจะ ได้รับ	หน่วยงาน รับผิดชอบหลัก
				๒๕๖๖ (บาท)	๒๕๖๗ (บาท)	๒๕๖๘ (บาท)	๒๕๖๙ (บาท)	๒๕๗๐ (บาท)			
๓	โครงการรณรงค์ป้องกันและ แก้ไขปัญหายาเสพติดพื้นที่ จังหวัดสุพรรณบุรี	เพื่อป้องกันและ แก้ไขปัญหา เสพติด	อุดหนุนให้ศูนย์ อำนวยการป้องกัน และปราบปรามยาเสพติด จังหวัดสุพรรณบุรี	๕๐,๐๐๐	๕๐,๐๐๐	๕๐,๐๐๐	๕๐,๐๐๐	๕๐,๐๐๐	ปัญหาเสพติด ในท้องถิ่นที่ลดลง ลดน้อยลง	สำนักปลัด/ศูนย์ อำนวยการป้องกัน และปราบปรามยา เสพติดจังหวัด สุพรรณบุรี	

- ก. ยุทธศาสตร์จังหวัดที่ ๔ การยกระดับคุณภาพชีวิตของประชาชน
- ข. ยุทธศาสตร์การพัฒนาขององค์กรปกครองส่วนท้องถิ่นในเขตจังหวัดสุพรรณบุรี ที่ ๔ การขยายฐานโอกาสและคุณภาพในการศึกษาทุกระดับให้ตรงกับความต้องการประชาชน
- ๕. ยุทธศาสตร์การพัฒนาด้านการศึกษา สาธารณสุข การกีฬา ภูมิปัญญาท้องถิ่น ขนบธรรมเนียมประเพณีและวัฒนธรรมของท้องถิ่น

๕.๑ แผนงานการศึกษา

ที่	โครงการ	วัตถุประสงค์	เป้าหมาย (ผลผลิตของโครงการ)	งบประมาณ					ตัวชี้วัด (KPI)	ผลที่คาดว่าจะได้รับ	หน่วยงานรับผิดชอบหลัก
				๒๕๖๖ (บาท)	๒๕๖๗ (บาท)	๒๕๖๘ (บาท)	๒๕๖๙ (บาท)	๒๕๗๐ (บาท)			
๑	โครงการสนับสนุนค่าใช้จ่ายการบริหารสถานศึกษา	เพื่อสนับสนุนค่าใช้จ่ายการบริหารสถานศึกษาศูนย์พัฒนาเด็กเล็กบ้านสามแอก	ดำเนินการเบิกหักผลึกส่งเข้าบัญชีเงินฝากธนาคารของศูนย์พัฒนาเด็กเล็กบ้านสามแอก ดังนี้ 1. ค่าอาหารกลางวัน 2. ค่าจัดการเรียนการสอน (รายหัว) 3. ค่าหนังสือเรียน 4. ค่าอุปกรณ์การเรียน 5. ค่าเครื่องแบบนักเรียน 6. ค่ากิจกรรมพัฒนาคุณภาพผู้เรียน ฯลฯ	๑๐๖,๙๑๐	๑๐๖,๙๑๐	๑๐๖,๙๑๐	๑๐๖,๙๑๐	๑๐๖,๙๑๐	ได้รับการจัดสรรงบประมาณร้อยละ ๑๐๐	ศูนย์พัฒนาเด็กเล็กได้รับงบประมาณในการบริหารสถานศึกษา	กองการศึกษา

ที่	โครงการ	วัตถุประสงค์	เป้าหมาย (ผลผลิตของ โครงการ)	งบประมาณ						ตัวชี้วัด (KPI)	ผลที่คาดว่าจะได้รับ	หน่วยงาน รับผิดชอบหลัก
				๒๕๖๖ (บาท)	๒๕๖๗ (บาท)	๒๕๖๘ (บาท)	๒๕๖๙ (บาท)	๒๕๗๐ (บาท)	๒๕๗๑ (บาท)			
๒	โครงการอาหารเสริม(นม) โรงเรียน	เพื่อให้เด็ก นักเรียนมี สุขภาพร่างกาย แข็งแรง	เด็กนักเรียนของ ศพต. บ้านสามแอก, โรงเรียน บ้านหนองตาแก้ว, โรงเรียนวัดสามแอก, โรงเรียนวัดหนองกรด	๔๐๖,๖๔๐	๔๐๖,๖๔๐	๔๐๖,๖๔๐	๔๐๖,๖๔๐	๔๐๖,๖๔๐	๔๐๖,๖๔๐	เด็กนักเรียนได้รับ ประทานอาหารเสริม (นม)ครบตามจำนวน และระยะเวลาที่กำหนด	กองการศึกษาฯ	
๓	กิจกรรมศูนย์พัฒนาเด็กเล็ก บ้านสามแอก	เพื่อส่งเสริมการ เรียนรู้และ พัฒนาการของ เด็กใน ศพต.	เด็กนักเรียนของ ศพต. โดยการจัดกิจกรรม -กิจกรรมวันเด็ก แห่งชาติ -กิจกรรมไหว้ครู -กิจกรรมแม่เทียน พรรษา -กิจกรรมวันแม่แห่งชาติ ฯลฯ	๕๐,๐๐๐	๕๐,๐๐๐	๕๐,๐๐๐	๕๐,๐๐๐	๕๐,๐๐๐	๕๐,๐๐๐	เด็กได้รับการส่งเสริม การเรียนรู้และมี พัฒนาการเหมาะสม ตามวัย	กองการศึกษาฯ	
๔	โครงการศึกษาแหล่งเรียนรู้ นอกสถานที่	เพื่อส่งเสริมการ เรียนรู้และ พัฒนาการของ เด็กใน ศพต.	เด็กนักเรียน ศพต.	๒๐,๐๐๐	๒๐,๐๐๐	๒๐,๐๐๐	๒๐,๐๐๐	๒๐,๐๐๐	๒๐,๐๐๐	เด็กได้รับการส่งเสริม การเรียนรู้และมี พัฒนาการเหมาะสม ตามวัย	กองการศึกษาฯ	
๕	โครงการจัดประชุมผู้ปกครอง ของศูนย์พัฒนาเด็กเล็กบ้าน สามแอก	เพื่อให้ผู้ปกครอง ร่วมประชุมและ ติดตาม พัฒนาการของ เด็กและมีส่วน ร่วมในการพัฒนา ศพต.	ผู้ปกครองของเด็ก นักเรียน ศพต.บ้าน สามแอก	๕,๐๐๐	๕,๐๐๐	๕,๐๐๐	๕,๐๐๐	๕,๐๐๐	๕,๐๐๐	ผู้ปกครองมีความรู้ ความเข้าใจในการ ดำเนินงานของ ศพต. บ้านสามแอก	กองการศึกษาฯ	

ที่	โครงการ	วัตถุประสงค์	เป้าหมาย (ผลผลิตของ โครงการ)	งบประมาณ					ตัวชี้วัด (KPI)	ผลที่คาดว่าจะได้รับ	หน่วยงาน รับผิดชอบหลัก
				๒๕๖๖ (บาท)	๒๕๖๗ (บาท)	๒๕๖๘ (บาท)	๒๕๖๙ (บาท)	๒๕๗๐ (บาท)			
๖	โครงการป้องกันและแก้ไข ปัญหาเสพติดในเด็กและ เยาวชน	เพื่อให้เด็กและ เยาวชนมีความรู้ ในการป้องกัน และหลีกเลี่ยงยา เสพติด	เด็ก และเยาวชน ตำบลโคกช้าง	๗๕,๐๐๐	๗๕,๐๐๐	๗๕,๐๐๐	๗๕,๐๐๐	๗๕,๐๐๐	จำนวน ผู้เข้าร่วม กิจกรรม ๒๐๐ คน	เด็กและเยาวชนมีความรู้ในการป้องกัน และหลีกเลี่ยงยาเสพติด	กองการศึกษา
๗	อุดหนุนงบประมาณโครงการ อาหารกลางวันให้แก่โรงเรียน	เพื่ออุดหนุน งบประมาณ อาหารกลางวัน ให้แก่โรงเรียน	โรงเรียนวัดหนองตา แก้ว โรงเรียนวัดสามแอก โรงเรียนวัดหนองกรด	๗๗๗,๐๐๐	๗๗๗,๐๐๐	๗๗๗,๐๐๐	๗๗๗,๐๐๐	๗๗๗,๐๐๐	จำนวน ๓ แห่ง	เด็กนักเรียนได้รับ ประทานอาหาร กลางวันทุกคน	กองการศึกษา
๘	สนามเด็กเล่นสร้างปัญญา	เพื่อเตรียมความพร้อมให้เด็ก ปฐมวัยได้เรียนรู้ สิ่งต่างๆ นอกจากความรู้ ในห้องเรียน	สร้างสนามเด็กเล่น สร้างปัญญาของศูนย์ พัฒนาเด็กเล็กบ้าน สามแอก	๕๐,๐๐๐	๕๐,๐๐๐	๕๐,๐๐๐	-	-	ปีละ ๑ สนาม	เด็กได้รับการพัฒนา ศักยภาพของตัวเองไป พร้อมๆกับการมีส่วนร่วม ร่วมของคนในชุมชน	กองการศึกษา
๙	ต่อเติมหลังคาคลุมระเบียง และบ่อทรายศูนย์พัฒนาเด็ก เล็กบ้านสามแอก	เพื่อป้องกัน แสงแดดและ น้ำฝนที่ตกลงมา ทำให้พื้นดินเป็น อันตรายต่อเด็ก เล็ก	หลังคาคลุมระเบียง และหลังคาคลุมบ่อ ทราย	๒๐๐,๐๐๐	-	-	-	-	๒ หลัง	อาคารศูนย์พัฒนาเด็ก เล็ก มีมาตรฐานและ ความปลอดภัย	กองการศึกษา

ที่	โครงการ	วัตถุประสงค์	เป้าหมาย (ผลผลิตของ โครงการ)	งบประมาณ					ตัวชี้วัด (KPI)	ผลที่คาดว่าจะ ได้รับ	หน่วยงาน รับผิดชอบหลัก
				๒๕๖๖ (บาท)	๒๕๖๗ (บาท)	๒๕๖๘ (บาท)	๒๕๖๙ (บาท)	๒๕๗๐ (บาท)			
๑๐	ก่อสร้างโรงอาหารและ ห้องน้ำครูศูนย์พัฒนาเด็กเล็ก บ้านสามเอก	เพื่อให้มีโรง อาหารสำหรับ เด็กเล็ก รับประทานอาหาร ต่อจำนวนเด็ก และมีห้องน้ำครู ที่มีมาตรฐาน	โรงอาหารและห้องน้ำ ครู	๕๐๐,๐๐๐	-	-	-	-	๒ หลัง	ศูนย์พัฒนาเด็กเล็กมี โรงอาหารไว้สำหรับ เด็กได้นั่งรับประทาน อาหารเพียงพอต่อ จำนวนเด็กและมี ห้องน้ำครูที่ได้ มาตรฐาน	กองการศึกษาฯ

ที่	โครงการ	วัตถุประสงค์	เป้าหมาย (ผลผลิตของโครงการ)	งบประมาณ					ตัวชี้วัด (KPI)	ผลที่คาดว่าจะได้รับ	หน่วยงาน รับผิดชอบหลัก
				๒๕๖๖ (บาท)	๒๕๖๗ (บาท)	๒๕๖๘ (บาท)	๒๕๖๙ (บาท)	๒๕๗๐ (บาท)			
๑๑	โครงการเด็กและเยาวชนรุ่นใหม่หัวใจพอเพียง	๑. เพื่อเสริมสร้างความเข้าใจในหลักปรัชญาเศรษฐกิจพอเพียง ๒. เพื่อส่งเสริมการเรียนรู้การนำหลักปรัชญาเศรษฐกิจพอเพียงไปปรับใช้ในการดำเนินชีวิตประจำวัน ๓. เพื่อแสดงความสำเร็จใน ความสำคัญในพระมหากรุณาธิคุณและเผยแพร่พระราชกรณียกิจ พระบาทสมเด็จพระบรมชนกาธิเบศรมหาภูมิพลอดุลยเดช เบครมทหาภูมิพลอดุลยเดช มหาราชบรมนาถบพิตร	เด็กและเยาวชนในตำบลโคกช้าง จำนวน ๑๐๐ คน	๖๐,๐๐๐ (บาท)	๖๐,๐๐๐ (บาท)	๖๐,๐๐๐ (บาท)	๖๐,๐๐๐ (บาท)	๖๐,๐๐๐ (บาท)	๑. เด็กและเยาวชนมีความเข้าใจในหลักปรัชญาเศรษฐกิจพอเพียง ๒. เด็กและเยาวชนสามารถนำหลักปรัชญาเศรษฐกิจพอเพียงไปปรับใช้ในการดำเนินชีวิตประจำวันได้อย่างเหมาะสม ๓. เด็กและเยาวชนได้รับโอกาสแสดงความสำคัญในพระมหากรุณาธิคุณและเผยแพร่พระราชกรณียกิจ พระบาทสมเด็จพระบรมชนกาธิเบศรมหาภูมิพลอดุลยเดช มหาราชบรมนาถบพิตร	กองการศึกษาฯ	

- ก. ยุทธศาสตร์จังหวัดที่ ๔ การยกระดับคุณภาพชีวิตของประชาชน
- ข. ยุทธศาสตร์การพัฒนาขององค์กรปกครองส่วนท้องถิ่นในเขตจังหวัดสุพรรณบุรี ที่ ๓ การยกระดับคุณภาพชีวิต และความปลอดภัยในชีวิตและทรัพย์สิน
๕. ยุทธศาสตร์การพัฒนาด้านการศึกษา สาธารณสุข การกีฬา ภูมิปัญญาท้องถิ่น ชนบทธรรมนิยมประเพณีและวัฒนธรรมของท้องถิ่น
- ๕.๒ แผนงานสาธารณสุข

ที่	โครงการ	วัตถุประสงค์	เป้าหมาย (ผลผลิตของโครงการ)	งบประมาณ					ตัวชี้วัด (KPI)	ผลที่คาดว่าจะได้รับ	หน่วยงานรับผิดชอบหลัก
				๒๕๖๖ (บาท)	๒๕๖๗ (บาท)	๒๕๖๘ (บาท)	๒๕๖๙ (บาท)	๒๕๗๐ (บาท)			
๑	โครงการป้องกันและควบคุมโรคขาดสารไอโอดีน	เพื่อส่งเสริมให้ประชาชนมีความรู้เรื่องสารไอโอดีน และสามารถเลือกซื้อเกลือที่มีสารไอโอดีนได้ มาตรฐานมาบริโภคน่าเชื่อถือ	ผู้นำชุมชน สมาชิกอาสาสมัครในพื้นที่ตำบลโคกช้างมีความรู้เรื่องสารไอโอดีน	๑๐,๐๐๐	๑๐,๐๐๐	๑๐,๐๐๐	๑๐,๐๐๐	๑๐,๐๐๐	ส่งเสริมสนับสนุนสุขอนามัยให้กับประชาชนได้	ผู้เข้ารับการอบรมมีความรู้เรื่องสารไอโอดีนเพิ่มขึ้น	กองสาธารณสุข
๒	โครงการผู้ก่อการตีป้องกันจมน้ำ (ตะเอน โยน ยื่น)	เพื่อสร้างกระแสการรับรู้ของคนในชุมชนและหน่วยงานที่เกี่ยวข้องให้เห็นความสำคัญของประเด็นปัญหาการเสียชีวิตจากการจมน้ำ	จัดกิจกรรมให้ความรู้ความสำคัญประเด็นปัญหาเด็กเสียชีวิตจากการจมน้ำ	๒๐๐,๐๐๐	๒๐๐,๐๐๐	๒๐๐,๐๐๐	๒๐๐,๐๐๐	๒๐๐,๐๐๐	มีความรู้ความเข้าใจเพิ่มมากขึ้น	ผู้เข้าร่วมมีความรู้ความเข้าใจเกี่ยวกับปัญหาเด็กเสียชีวิตจากการจมน้ำ	กองสาธารณสุข

ที่	โครงการ	วัตถุประสงค์	เป้าหมาย (ผลผลิตของ โครงการ)	งบประมาณ					ตัวชี้วัด (KPI)	ผลที่คาดว่าจะ ได้รับ	หน่วยงาน รับผิดชอบหลัก
				๒๕๖๖ (บาท)	๒๕๖๗ (บาท)	๒๕๖๘ (บาท)	๒๕๖๙ (บาท)	๒๕๗๐ (บาท)			
๓	โครงการ ๑ อปท. ๑ ถนน ท้องถิ่นใส่ใจสิ่งแวดล้อม	เพื่อกระตุ้นให้ ประชาชนในพื้นที่มี ส่วนร่วมในการ จัดการสิ่งแวดล้อม บริเวณถนนที่อยู่ใน ความรับผิดชอบ	ดำเนินการปลูกต้นไม้ จำนวนความยาวถนน ไม่น้อยกว่า ๕๐๐ เมตร กว้าง ๓-๖ เมตร	๑๑๐,๐๐๐	๑๑๐,๐๐๐	๑๑๐,๐๐๐	๑๑๐,๐๐๐	๑๑๐,๐๐๐	ตำบลโคกช้างมี ภูมิทัศน์ที่สวยงาม สวยงามขึ้น และมี สภาพแวดล้อมที่ดี	กองสาธารณสุข	
๔	โครงการอบรมหลักสูตรการปฐม พยาบาลและช่วยแพทย์ขั้น พื้นฐาน	เพื่อพัฒนาและ ฟื้นฟูศักยภาพ อาสาสมัครให้ ปฏิบัติงานได้อย่าง มีประสิทธิภาพ	จัดการอบรมและพัฒนา ทักษะและศักยภาพ อาสาสมัครในระบบ แพทย์ฉุกเฉินให้ ปฏิบัติงานได้อย่างมี ประสิทธิภาพ	๕๐,๐๐๐	๕๐,๐๐๐	๕๐,๐๐๐	๕๐,๐๐๐	๕๐,๐๐๐	อาสาสมัคร การแพทย์ฉุกเฉิน มีทักษะเพิ่มมาก ขึ้น	อาสาสมัครในระบบ การแพทย์ฉุกเฉิน (EMR)ในพื้นที่ได้รับการ พัฒนาทักษะและ ศักยภาพตามเกณฑ์	กองสาธารณสุข
๕	โครงการสัปดาห์ปลอดโรค คน ปลอดภัยจากโรคพิษสุนัขบ้า	เพื่อขับเคลื่อน โครงการสัตว์ปลอด โรค คนปลอดภัย จากโรคพิษสุนัขบ้า ตามพระปณิธาน ศ.ดร.สมเด็จพระ เจ้าฟ้าจุฬาภรณวลัย ลักษณ์ อัครราช กุมารี	สุนัขและแมวในพื้นที่ ตำบลโคกช้าง ได้รับการ ควบคุมและป้องกันโรค พิษสุนัขบ้า	๗๕,๐๐๐	๗๕,๐๐๐	๗๕,๐๐๐	๗๕,๐๐๐	๗๕,๐๐๐	สุนัขและแมว ได้รับการควบคุม และป้องกันโรค พิษสุนัขบ้าร้อยละ ๑๐๐ของข้อมูล จำนวนสุนัข/แมว ของตำบล	ในพื้นที่ตำบลโคกช้าง ปลอดจากโรคพิษสุนัขบ้า	กองสาธารณสุข



ที่	โครงการ	วัตถุประสงค์	เป้าหมาย (ผลผลิตของ โครงการ)	งบประมาณ					ตัวชี้วัด (KPI)	ผลที่คาดว่าจะ ได้รับ	หน่วยงาน รับผิดชอบหลัก
				๒๕๖๖ (บาท)	๒๕๖๗ (บาท)	๒๕๖๘ (บาท)	๒๕๖๙ (บาท)	๒๕๗๐ (บาท)			
๖	สำรวจข้อมูลจำนวนสัตว์และขึ้นทะเบียนสัตว์ตามโครงการสัตว์ปลอดโรค คนปลอดภัยจากโรคพิษสุนัขบ้า	เพื่อขับเคลื่อนโครงการสัตว์ปลอดโรค คนปลอดภัยจากโรคพิษสุนัขบ้า ๑ ตามพระปณิธาน ศ.ดร. สมเด็จพระเจ้าพี่นางเธอ เจ้าฟ้ากัลยาณิวัฒนา กรมหลวงมหามยุจินิศจิตต์	สุนัขและแมวในพื้นที่ตำบลโคกช้าง ได้รับบริการสำรวจและขึ้นทะเบียนสัตว์	๑๕,๐๐๐ (บาท)	๑๕,๐๐๐ (บาท)	๑๕,๐๐๐ (บาท)	๑๕,๐๐๐ (บาท)	๑๕,๐๐๐ (บาท)	สุนัขและแมวที่ได้รับการสำรวจและขึ้นทะเบียนร้อยละ ๑๐๐	ทำให้ทราบจำนวนสัตว์และขึ้นทะเบียนสัตว์ครบถ้วน	กองสาธารณสุข
๗	โครงการการบริหารจัดการขยะมูลฝอย	เพื่อให้การดำเนินงานแก้ไขปัญหาขยะมูลฝอยเป็นไปตามแนวทางการปฏิบัติงานด้านการจัดการขยะมูลฝอยชุมชน “จังหวัดสะอาด”	ดำเนินการตามแนวทางการปฏิบัติงานด้านการจัดการขยะมูลฝอยชุมชน “จังหวัดสะอาด”	๕๐,๐๐๐ (บาท)	๕๐,๐๐๐ (บาท)	๕๐,๐๐๐ (บาท)	๕๐,๐๐๐ (บาท)	๕๐,๐๐๐ (บาท)	ลดปัญหาขยะมูลฝอยในชุมชนร้อยละ ๕๐	ลดขยะมูลฝอยในพื้นที่และนำกลับไปใช้ได้	กองสาธารณสุข
๘	โครงการอาสาสมัครท้องถิ่นรักษ์โลก (อถล.)	เพื่อทำงานด้านการจัดการสิ่งปฏิกูลและมูลฝอยการปกป้องและรักษาสิ่งแวดล้อมในท้องถิ่นของตนเอง	ดำเนินการด้านการจัดการสิ่งปฏิกูลและมูลฝอยการปกป้องและรักษาสิ่งแวดล้อมในท้องถิ่นของตนเอง	๕๐,๐๐๐ (บาท)	๕๐,๐๐๐ (บาท)	๕๐,๐๐๐ (บาท)	๕๐,๐๐๐ (บาท)	๕๐,๐๐๐ (บาท)	ลดปัญหาสิ่งปฏิกูลและมูลฝอยร้อยละ ๕๐	ลดปัญหาสิ่งปฏิกูลและมูลฝอยในพื้นที่	กองสาธารณสุข

ที่	โครงการ	วัตถุประสงค์	เป้าหมาย (ผลผลิตของ โครงการ)	งบประมาณ					ตัวชี้วัด (KPI)	ผลที่คาดว่าจะได้รับ	หน่วยงาน รับผิดชอบหลัก
				๒๕๖๖ (บาท)	๒๕๖๗ (บาท)	๒๕๖๘ (บาท)	๒๕๖๙ (บาท)	๒๕๗๐ (บาท)			
๙	เสริมสร้าง ส่งเสริม สนับสนุน สุขอนามัยให้กับประชาชน	เพื่อสนับสนุน ส่งเสริมสุขภาพ ผู้สูงอายุ/ผู้พิการ ผู้ป่วยเอดส์และผู้สูงอายุที่มีคุณภาพชีวิตที่ดี	ผู้สูงอายุ/ผู้พิการ/ผู้ป่วยเอดส์ และประชาชนทั่วไป ที่ไปในตำบลโคกช้าง	๑๐๐,๐๐๐	๑๐๐,๐๐๐	๑๐๐,๐๐๐	๑๐๐,๐๐๐	๑๐๐,๐๐๐	ส่งเสริมสุขภาพผู้สูงอายุ/ผู้พิการ/ผู้ป่วยเอดส์ และประชาชนทั่วไป ในตำบลโคกช้าง	กองสาธารณสุข	
๑๐	ป้องกันและลดปริมาณการขยายพันธุ์ของสุนัขและแมวจรจัด	เพื่อป้องกันและลดปริมาณการเกิดภายในพื้นที่ตำบล	-ดำเนินการสำรวจสุนัขและแมวจรจัด -ดำเนินการคุมกำเนิดสุนัขและแมวจรจัด	๕๐,๐๐๐	๕๐,๐๐๐	๕๐,๐๐๐	๕๐,๐๐๐	๕๐,๐๐๐	สามารถป้องกันโรคพิษสุนัขบ้า และลดปริมาณการขยายพันธุ์ได้ร้อยละ ๘๐	กองสาธารณสุข	
๑๑	โครงการระบบการแพทย์ฉุกเฉิน อบต.โคกช้าง	เพื่อประชาชน ได้รับความสะดวกในการรักษาเบื้องต้นได้ทันที ก่อนส่งโรงพยาบาล	ดำเนินงานเกี่ยวกับระบบการแพทย์ฉุกเฉิน อบต.โคกช้าง	๕๕๐,๐๐๐	๕๕๐,๐๐๐	๕๕๐,๐๐๐	๕๕๐,๐๐๐	๕๕๐,๐๐๐	ประชาชนที่ได้รับการรักษาได้ทัน ก่อนส่งโรงพยาบาล	กองสาธารณสุข	
๑๒	โครงการพระราชดำริด้านสาธารณสุข(หมู่ที่ ๑ - ๑๐	เพื่อให้แต่ละหมู่บ้านมีงบประมาณดำเนินงานตามแนวทางโครงการพระราชดำริด้านสาธารณสุข หมู่ละ ๓ โครงการ	๑๐ หมู่บ้าน ดำเนินโครงการพระราชดำริ ด้านสาธารณสุข หมู่ละ ๓ โครงการ (หมู่บ้านละ ๒๐,๐๐๐ บาท)	๒๐๐,๐๐๐	๒๐๐,๐๐๐	๒๐๐,๐๐๐	๒๐๐,๐๐๐	๒๐๐,๐๐๐	หมู่บ้านมีงบประมาณดำเนินงานตามแนวทางโครงการพระราชดำริ ด้านสาธารณสุข หมู่ละ ๓ โครงการ	กองสาธารณสุข	

- ก. ยุทธศาสตร์จังหวัดที่ ๒ พัฒนาการท่องเที่ยวและการกีฬา เพื่อสร้างมูลค่าเพิ่มทางเศรษฐกิจ
- ข. ยุทธศาสตร์การพัฒนาขององค์กรปกครองส่วนท้องถิ่นในเขตจังหวัดสุพรรณบุรี ที่ ๒ การพัฒนาการท่องเที่ยวและการกีฬา เพื่อสร้างมูลค่าเพิ่มทางเศรษฐกิจ
๕. ยุทธศาสตร์การพัฒนาด้านการศึกษา สาธารณสุข การกีฬา ภูมิปัญญาท้องถิ่น ขนบธรรมเนียมประเพณีและวัฒนธรรมของท้องถิ่น

๕.๓ แผนงานการศึกษา วัฒนธรรมและนันทนาการ

ที่	โครงการ	วัตถุประสงค์	เป้าหมาย (ผลผลิตของโครงการ)	งบประมาณ					ตัวชี้วัด (KPI)	ผลที่คาดว่าจะได้รับ	หน่วยงาน รับผิดชอบหลัก
				๒๕๖๖ (บาท)	๒๕๖๗ (บาท)	๒๕๖๘ (บาท)	๒๕๖๙ (บาท)	๒๕๗๐ (บาท)			
๑	โครงการส่งเสริมคุณธรรมจริยธรรม	เพื่อส่งเสริมให้เด็ก เยาวชนและประชาชนผู้มีคุณธรรมและจริยธรรมในการปฏิบัติตนในการดำเนินชีวิตประจำวัน	เด็ก เยาวชนและประชาชนตำบลโคกช้าง	๓๐,๐๐๐	๓๐,๐๐๐	๓๐,๐๐๐	๓๐,๐๐๐	๓๐,๐๐๐	จำนวนผู้เข้าร่วมกิจกรรม ๕๐ คน	เด็ก เยาวชนและประชาชนได้รับการส่งเสริมคุณธรรมและจริยธรรมในการดำเนินชีวิตประจำวัน	กองการศึกษาฯ
๒	ส่งเสริมด้านศาสนา วัฒนธรรม ขนบธรรมเนียม ประเพณี	เพื่อส่งเสริมด้านศาสนา วัฒนธรรม ขนบธรรมเนียม ประเพณี	-จัดกิจกรรมวันสำคัญทางศาสนา เช่น กิจกรรมหล่อเทียนและถวายเทียนวันเข้าพรรษา ฯลฯ -จัดงานส่งเสริมวัฒนธรรม ขนบธรรมเนียม ประเพณี เช่น งานประเพณีวันสงกรานต์ งานประเพณีวันลอยกระทง ฯลฯ	๓๐,๐๐๐	๓๐,๐๐๐	๓๐,๐๐๐	๓๐,๐๐๐	๓๐,๐๐๐	จำนวนผู้เข้าร่วมกิจกรรม ๑๐๐ คน	ประชาชนมีส่วนร่วมในการส่งเสริมศาสนา วัฒนธรรม ขนบธรรมเนียม ประเพณี	กองการศึกษาฯ

ที่	โครงการ	วัตถุประสงค์	เป้าหมาย (ผลผลิตของโครงการ)	งบประมาณ					ตัวชี้วัด (KPI)	ผลที่คาดว่าจะได้รับ	หน่วยงานรับผิดชอบหลัก
				๒๕๖๖ (บาท)	๒๕๖๗ (บาท)	๒๕๖๘ (บาท)	๒๕๖๙ (บาท)	๒๕๗๐ (บาท)			
๓	อนุรักษ์และส่งเสริมภูมิปัญญาท้องถิ่น	เพื่ออนุรักษ์และส่งเสริมภูมิปัญญาท้องถิ่น	จัดกิจกรรมเพื่อการอนุรักษ์และส่งเสริมภูมิปัญญาท้องถิ่น	๒๐,๐๐๐ (บาท)	๒๐,๐๐๐ (บาท)	๒๐,๐๐๐ (บาท)	๒๐,๐๐๐ (บาท)	๒๐,๐๐๐ (บาท)	จำนวนผู้เข้าร่วมกิจกรรม ๕๐ คน	ประชาชนมีส่วนร่วมในการอนุรักษ์ และส่งเสริมภูมิปัญญาท้องถิ่น	กองการศึกษาฯ

- ก. ยุทธศาสตร์จังหวัดที่ ๒ พัฒนาการท่องเที่ยวและการกีฬา เพื่อสร้างมูลค่าเพิ่มทางเศรษฐกิจ
- ข. ยุทธศาสตร์การพัฒนาขององค์กรปกครองส่วนท้องถิ่นในเขตจังหวัดสุพรรณบุรี ที่ ๒ การพัฒนาการท่องเที่ยวและการกีฬา เพื่อสร้างมูลค่าเพิ่มทางเศรษฐกิจ
๕. ยุทธศาสตร์การพัฒนาด้านการศึกษา สาธารณสุข การกีฬา ภูมิปัญญาท้องถิ่น ขนบธรรมเนียมประเพณีและวัฒนธรรมของท้องถิ่น
- ๕.๓ แผนงานการศาสนา วัฒนธรรมและนันทนาการ

ที่	โครงการ	วัตถุประสงค์	เป้าหมาย (ผลผลิตของโครงการ)	งบประมาณ					ตัวชี้วัด (KPI)	ผลที่คาดว่าจะได้รับ	หน่วยงาน รับผิดชอบหลัก
				๒๕๖๖ (บาท)	๒๕๖๗ (บาท)	๒๕๖๘ (บาท)	๒๕๖๙ (บาท)	๒๕๗๐ (บาท)			
๑	ส่งเสริม สนับสนุนด้านการกีฬา	เพื่อส่งเสริมการเล่นกีฬา การออกกำลังกาย ออกกำลังกาย แก่เด็ก เยาวชน และประชาชน	จัดกิจกรรมการออกกำลังกาย จัดการแข่งขันกีฬาส่งนักกีฬาเข้าร่วมแข่งขันในระดับต่างๆ	๓๐,๐๐๐ (บาท)	๓๐,๐๐๐ (บาท)	๓๐,๐๐๐ (บาท)	๓๐,๐๐๐ (บาท)	๓๐,๐๐๐ (บาท)	ประชาชนมีสุขภาพร่างกายแข็งแรง และมีทักษะการเล่นกีฬาเพิ่มขึ้น	กองการศึกษา	

พ.๐๒/๑

นำมาจากแผนพัฒนาหมู่บ้าน

บัญชีสรุปโครงการพัฒนา ที่นำมาจากแผนพัฒนาหมู่บ้านและแผนชุมชน  
องค์การบริหารส่วนตำบลโคกช้าง อำเภอดงหลวง จังหวัดสุพรรณบุรี

	ปี ๒๕๖๖		ปี ๒๕๖๗		ปี ๒๕๖๘		ปี ๒๕๖๙		ปี ๒๕๗๐		รวม ๕ ปี	
	จำนวนโครงการ	งบประมาณ (บาท)	จำนวนโครงการ	งบประมาณ (บาท)	จำนวนโครงการ	งบประมาณ (บาท)	จำนวนโครงการ	งบประมาณ (บาท)	จำนวนโครงการ	งบประมาณ (บาท)	จำนวนโครงการ	งบประมาณ (บาท)
โครงการพัฒนาที่นำมาจาก แผนพัฒนาหมู่บ้านและ แผนพัฒนาชุมชน	๒	๙๘๗,๕๐๐	๓	๑,๐๘๙,๕๐๐	๒	๙๘๙,๐๐๐	๑	๔๙๒,๐๐๐	๒	๘๒๙,๘๐๐	๑๐	๔,๓๘๗,๗๐๐
	๒	๙๘๗,๕๐๐	๓	๑,๐๘๙,๕๐๐	๒	๙๘๙,๐๐๐	๑	๔๙๒,๐๐๐	๒	๘๒๙,๘๐๐	๑๐	๔,๓๘๗,๗๐๐
<b>รวมทั้งสิ้น</b>	๒	๙๘๗,๕๐๐	๓	๑,๐๘๙,๕๐๐	๒	๙๘๙,๐๐๐	๑	๔๙๒,๐๐๐	๒	๘๒๙,๘๐๐	๑๐	๔,๓๘๗,๗๐๐

๒. บัญชีโครงการพัฒนาท้องถิ่น

รายละเอียดโครงการพัฒนา  
ที่นำมาจากแผนพัฒนาหมู่บ้านและแผนพัฒนาชุมชน  
(พ.ศ.๒๕๖๖-๒๕๗๐)

แบบ ผ. ๐๒/๑

องค์การบริหารส่วนตำบลโคกช้าง อำเภอเดิมบางนางบวช จังหวัดสุพรรณบุรี

- ก. ยุทธศาสตร์จังหวัดที่ ๒ พัฒนาการท่องเที่ยวและการกีฬา เพื่อสร้างมูลค่าเพิ่มทางเศรษฐกิจ  
 ข. ยุทธศาสตร์การพัฒนาขององค์กรปกครองส่วนท้องถิ่นในเขตจังหวัดสุพรรณบุรี ที่ ๗ การพัฒนาโครงสร้างพื้นฐานและระบบสาธารณูปโภคให้อยู่ในเกณฑ์ที่ได้มาตรฐาน  
 ๓. ยุทธศาสตร์การพัฒนาด้านคมนาคมขนส่ง สาธารณูปโภค สาธารณูปการและสิ่งแวดล้อม

๓.๑ แผนงานอุตสาหกรรมและการโยธา

ที่	โครงการ	วัตถุประสงค์	เป้าหมาย (ผลผลิตของ โครงการ)	งบประมาณ				ตัวชี้วัด (KPI)	ผลที่คาดว่าจะได้รับ	หน่วยงาน รับผิดชอบหลัก
				๒๕๖๖ (บาท)	๒๕๖๗ (บาท)	๒๕๖๘ (บาท)	๒๕๖๙ (บาท)			
๑	ปรับปรุงผิวจราจร ถนนลาดยางแบบแอสฟัลต์ คอนกรีต ทับถนน คลส. หนา ๕ ซม. เลียบคลองธรรมชาติ ช่างบ้าน ประตูน้ำแปดอาร์ หมู่ที่ ๓	เพื่อให้ประชาชนได้เดินทาง คมนาคมที่ สะดวก รวดเร็ว และปลอดภัยในการสัญจรไป-มา	ปรับปรุงผิวจราจร ถนนลาดยางแบบ แอสฟัลต์คอนกรีต ทับ ถนน คลส. หนา ๕ ซม. หมู่ที่ ๓,๗ เลียบคลองธรรมชาติ ช่างบ้าน ประตูน้ำแปดอาร์ ผิวจราจรกว้าง ๔ ม. ระยะทาง ๑,๔๕๐ ม. หรือมีพื้นที่ไม่น้อยกว่า ๕,๔๐๐ ตร.ม.						ค่าบิลโคงค์ช่างมี เส้นทางการคมนาคมที่ดี ชื่นประชาชนเดินทาง สะดวกและมีความปลอดภัย ปัญหาการ เกิดอุบัติเหตุลดลง	กองช่าง



(ต่อ)				๔๕๒,๐๐๐	๔๕๒,๐๐๐	<p><b>ช่วงที่ ๑</b> บริเวณร้านค้า นางสะอาด ถึงบริเวณ บ้านนางละม้าย เมือง ช้าง ขนาดกว้าง ๔๐๐ ม. ยาว ๓๐๐ ม. หนา ๐.๐๕ ม. หรือมีพื้นที่ไม่ น้อยกว่า ๑,๒๐๐ ม.</p> <p><b>ช่วงที่ ๒</b> บริเวณที่บ้าน นางละม้าย เมืองช้าง ถึงบริเวณที่นาย ประจวบ อินวกุล ขนาด กว้าง ๔ ม. ยาว ๓๐๐ ม. หนา ๐.๐๕ ม. หรือ มีพื้นที่ไม่น้อยกว่า ๑,๒๐๐ ตร.ม.</p>	<p>ปรับปรุงผิว จราจร ถนนลาดยาง แบบแอสฟัลต์ คอนกรีต ทับ ถนน คสล. ขนาดกว้าง ๔๐๐ ม. ยาว ๓๐๐ ม. หนา ๐.๐๕ ม. หรือ มีพื้นที่ไม่น้อย กว่า ๑,๒๐๐ม.</p> <p>ปรับปรุงผิว จราจร ถนนลาดยาง แบบแอสฟัลต์ คอนกรีต ทับ ถนน คสล. ขนาดกว้าง ๔๐๐ ม. ยาว ๓๐๐ ม. หนา ๐.๐๕ ม. หรือ มีพื้นที่ไม่น้อย กว่า ๑,๒๐๐ ม.</p>
-------	--	--	--	---------	---------	--	--

(ต่อ)				<p>ช่วงที่ ๓ บริเวณที่นา นายประจวบ อินทุกุล ถึงบริเวณที่บ้านนางสาว สนม อิมเหม็น ขนาด กว้าง ๔ ม. ยาว ๓๐๐ ม. ทนา ๐.๐๕ ม. หรือ มีพื้นที่ไม่น้อยกว่า ๑,๒๐๐ ตร.ม.</p>		๔๙๒,๐๐๐		<p>ปรับปรุงผิวจราจร ถนนลาดยาง แบบแอสฟัลต์ คอนกรีต ทั้บ ถนน คสล. ขนาดกว้าง ๔๐๐ ม. ยาว ๓๐๐ ม. ทนา ๐.๐๕ ม. หรือ มีพื้นที่ไม่น้อยกว่า ๑,๒๐๐ ม.</p>	
			<p>ช่วงที่ ๔ บริเวณที่บ้าน นางสาวสนม อิมเหม็น ถึงบ้านนางชด วิจารย์ ปรีชา ขนาดกว้าง ๔ ม. ยาว ๓๐๐ ม. ทนา ๐.๐๕ ม. หรือมีพื้นที่ไม่ น้อยกว่า ๑,๒๐๐ ตร.ม.</p>		๔๙๒,๐๐๐		<p>ปรับปรุงผิวจราจร ถนนลาดยาง แบบแอสฟัลต์ คอนกรีต ทั้บ ถนน คสล. ขนาดกว้าง ๔ ม. ยาว ๓๐๐ ม. ทนา ๐.๐๕ ม. หรือมีพื้นที่ไม่ น้อยกว่า ๑,๒๐๐ ตร.ม.</p>		

(ต่อ)		<p>ช่วงที่ ๕ บริเวณที่ บ้านนางชด วิจารณ์ปริษา ถึง บริเวณที่นายชตอ กลิ่นหอม ขนาดกว้าง ๔ ม. ยาว ๒๕๐ ม. หน้า ๐.๐๕ ม. หรือมีพื้นที่ไม่น้อยกว่า ๑,๐๐๐ ตร.ม.</p> <p>ตามแบบแปลนที่ อบต. โคกช้างกำหนด</p>						๔๑๐,๐๐๐	<p>ปรับปรุงผิวจราจร ถนนลาดยาง แบบแอสฟัลต์ คอนกรีต ทับ ถนน คสล. ขนาดกว้าง ๔ ม. ยาว ๒๕๐ ม. หน้า ๐.๐๕ ม. หรือมีพื้นที่ ไม่น้อยกว่า ๑,๐๐๐ ตร.ม.</p>	
-------	--	---	--	--	--	--	--	---------	---	--

ที่	โครงการ	วัตถุประสงค์	เป้าหมาย (ผลผลิตของ โครงการ)	งบประมาณ					ตัวชี้วัด (KPI)	ผลที่คาดว่าจะได้รับ	หน่วยงาน รับผิดชอบหลัก	
				๒๕๖๖ (บาท)	๒๕๖๗ (บาท)	๒๕๖๘ (บาท)	๒๕๖๙ (บาท)	๒๕๗๐ (บาท)				
๒	โครงการปรับปรุงผิวจราจร ถนนโดยการลงหินคลุกพร้อม บดทับ ถนนเลียบบดรอง ซลประทาน ๘ อาร์ ผึ่งขวา หมู่ที่ ๓	เพื่อให้ ประชาชนได้ เส้นทาง คมนาคมที่ สะดวก รวดเร็ว และปลอดภัยใน การสัญจรไป-มา	ปรับปรุงผิวจราจร ถนนโดยการลงหิน คลุกพร้อมบดทับ ถนนเลียบบดรอง ซลประทาน ๘ อาร์ ผึ่งขวามือ หมู่ที่ ๓ จากประตูน้ำ ถึง สะพาน คสล. เขต ติดตอ ต.ทุ่งคลีผิว จรากรกว้าง ๕ ม. ระยะทางยาว ๑,๓๕๐ ม. หน้า ๐.๑๐ ม. หรือ มีพื้นที่ไม่น้อยกว่า ๕,๔๐๐ ตร.ม. ตาม แบบแปลนที่ อบต.โคกช้าง กำหนด	-	๔๐๘,๐๐๐	-	-	-	-	ประชาชนมี ถนนสัญจรที่ สะดวกขึ้น	ตำบลโคกช้างมี เส้นทางคมนาคมที่ดี ขึ้นประชาชนเดินทาง สะดวกและมีความปลอดภัย ปัญหาการ เกิดอุบัติเหตุลดลง	กองช่าง

ที่	โครงการ	วัตถุประสงค์	เป้าหมาย (ผลผลิตของ โครงการ)	งบประมาณ					ตัวชี้วัด (KPI)	ผลที่คาดว่าจะ ได้รับ	หน่วยงาน รับผิดชอบหลัก
				๒๕๖๖ (บาท)	๒๕๖๗ (บาท)	๒๕๖๘ (บาท)	๒๕๖๙ (บาท)	๒๕๗๐ (บาท)			
๓	โครงการซ่อมแซมผิวจราจร ถนนโดยการลงหินคลุกพร้อม บดทับ หมู่ที่ ๔	เพื่อให้ ประชาชนได้ เส้นทาง คมนาคมที่ สะดวก รวดเร็ว และปลอดภัยใน การสัญจรไป-มา	ซ่อมแซมผิวจราจร ถนนโดยการลงหิน คลุกพร้อมบดทับ หมู่ ที่ ๔ ถนนสายเลียบริม คลองชลประทาน ช่วง จากบริเวณที่ดินนาย แดง ยิ้มจันทร์ ถึง บริเวณที่ดินนาย เสรี นิมป์เต็ม ตำบล โคกช้าง อำเภอเดิม บางนางบวช จังหวัด สุพรรณบุรี ผิวจราจร กว้างเฉลี่ย ๓.๐๐ ม. ระยะทางยาว ๒,๔๑๐.๐๐ ม. ใช้ ปริมาตรหินคลุก จำนวนไม่น้อยกว่า ๗๒๐.๐๐ ลบ.ม. ตาม แบบแปลนที่ อบต. โคกช้าง กำหนด	-	-	๔๙๗,๐๐๐	-	-	ประชาชนมี ถนนสัญจรที่ สะดวกขึ้น	ตำบลโคกช้างมี เส้นทางคมนาคมที่ดี ขึ้นประชาชนเดินทาง สะดวกและมีความปลอดภัย อุบัติเหตุลดลง	กองช่าง

ที่	โครงการ	วัตถุประสงค์	เป้าหมาย (ผลผลิตของ โครงการ)	งบประมาณ					ตัวชี้วัด (KPI)	ผลที่คาดว่าจะได้รับ	หน่วยงาน รับผิดชอบหลัก
				๒๕๖๖ (บาท)	๒๕๖๗ (บาท)	๒๕๖๘ (บาท)	๒๕๖๙ (บาท)	๒๕๗๐ (บาท)			
๔	โครงการซ่อมแซมผิวจราจร ถนนโดยการลงหินคลุกพร้อม บดทับ หมู่ที่ ๕,๖	เพื่อให้ ประชาชนได้ เส้นทาง คมนาคมที่ สะดวก รวดเร็ว และปลอดภัยใน การสัญจรไป-มา	ซ่อมแซมผิวจราจรถนน โดยการลงหินคลุกพร้อม บดทับ หมู่ที่ ๕,๖ ถนน สายเลียบคลอง ชลประทาน ๕-๖-๕๗ (ฝั่ง ซ้าย) ช่วงจากสะพาน คสล. หน้า อบต.โคกช้าง ถึงบริเวณที่นายนาย ประเสริฐ ศรีโมรา ผิว จราจรกว้าง ๕ ม. ยาว ๑,๙๐๐ ม. ใช้ปริมาตร หินคลุกจำนวนไม่น้อย กว่า ๗๔๐ ลบ.ม. ตาม แบบแปลนที่ อบต.โคกช้าง กำหนด	๔๙๕,๕๐๐	-	-	-	-	ประชาชนมี ถนนสัญจรที่ สะดวกขึ้น	ตำบลโคกช้างมี เส้นทางคมนาคมที่ดี ขึ้นประชาชนเดินทาง สะดวกและมีความปลอดภัย อุบัติเหตุลดลง	กองช่าง

ที่	โครงการ	วัตถุประสงค์	เป้าหมาย (ผลผลิตของโครงการ)	งบประมาณ					ตัวชี้วัด (KPI)	ผลที่คาดว่าจะได้รับ	หน่วยงานรับผิดชอบหลัก
				๒๕๖๖ (บาท)	๒๕๖๗ (บาท)	๒๕๖๘ (บาท)	๒๕๖๙ (บาท)	๒๕๗๐ (บาท)			
๕	โครงการซ่อมแซมผิวจราจรถนนโดยการลงหินคลุกพร้อมบดทับ หมู่ที่ ๗	เพื่อให้ประชาชนได้เส้นทางคมนาคมที่สะดวก รวดเร็ว และปลอดภัยในการสัญจรไปมา	ซ่อมแซมผิวจราจรถนนโดยการลงหินคลุกพร้อมบดทับ หมู่ที่ ๗ บ้านใหม่คันคลอง ถนนสายเลียบริมคลองธรรมชาติ ช่วงบริเวณบ้านนายวิวัฒน์ ไชย โพธิ์เทศ ถึงเขตติดต่อตำบลสระแจง จังหวัดสิงห์บุรี ผิวจราจรกว้างเฉลี่ย ๓.๐๐ ม. ระยะทางยาว ๙๕๐.๐๐ ม. ใช้ปริมาณหินคลุก จำนวนไม่น้อยกว่า ๒๘๕.๐๐ ลิบ.ม. ตามแบบแปลนที่ อบต.โคกช้าง กำหนด	-	๑๘๙,๕๐๐	-	-	-	ประชาชนมีถนนสัญจรที่สะดวกขึ้น	ตำบลโคกช้างมีเส้นทางการคมนาคมที่ดีขึ้นประชาชนเดินทางสะดวกและมีความปลอดภัย ปัญหาการเกิดอุบัติเหตุลดลง	กองช่าง

ที่	โครงการ	วัตถุประสงค์	เป้าหมาย (ผลผลิตของ โครงการ)	งบประมาณ					ตัวชี้วัด (KPI)	ผลที่คาดว่าจะได้รับ	หน่วยงาน รับผิดชอบหลัก
				๒๕๖๖ (บาท)	๒๕๖๗ (บาท)	๒๕๖๘ (บาท)	๒๕๖๙ (บาท)	๒๕๗๐ (บาท)			
๖	โครงการซ่อมแซมผิวจราจร ถนนโดยการลงหินคลุกพร้อม บดทับ หมู่ที่ ๙	เพื่อให้ ประชาชนได้ เส้นทาง คมนาคมที่ สะดวก รวดเร็ว และปลอดภัยใน การสัญจรไป-มา	ซ่อมแซมผิวจราจร ถนนโดยการลงหิน คลุกพร้อมบดทับ หมู่ ที่ ๙ ถนนสายเลียบริม คลองชลประทาน จาก บริเวณที่ดินนายมนต์ สุขนิล ถึงบริเวณที่ดิน นางสะอาด วิมลศิริ ตำบลโคกช้าง อำเภอ เดิมบางนางบวช จังหวัดสุพรรณบุรี ฝิว จราจรกว้างเฉลี่ย ๓.๐๐ ม. ระยะทาง ยาว ๒,๑๒๐.๐๐ ม. ใช้ปริมาณหินคลุก จำนวนไม่น้อยกว่า ๖๓๐.๐๐ ตบ.ม. ตาม แบบแปลนที่ อบต. โคกช้าง กำหนด	-	-	-	-	๔๑๙,๘๐๐	ประชาชนมี ถนนสัญจรที่ สะดวกขึ้น	ตำบลโคกช้างมี เส้นทางการคมนาคม ที่ดีขึ้นประชาชน เดินทางสะดวกและมี ความปลอดภัย ปัญหา การเกิดอุบัติเหตุลดลง	กองช่าง



**บัญชีสรุปโครงการพัฒนา  
แผนพัฒนาท้องถิ่น (พ.ศ. ๒๕๖๖ - ๒๕๖๙)  
สำหรับโครงการที่เกินศักยภาพขององค์กรปกครองส่วนท้องถิ่นที่ใช้สำหรับการประสานแผนพัฒนาท้องถิ่น  
องค์การบริหารส่วนตำบลโคกช้าง อำเภอเดิมบางนางบวช จังหวัดสุพรรณบุรี**

ยุทธศาสตร์	ปี ๒๕๖๖		ปี ๒๕๖๗		ปี ๒๕๖๘		ปี ๒๕๖๙		รวม ๕ ปี	
	จำนวนโครงการ	งบประมาณ (บาท)	จำนวนโครงการ	งบประมาณ (บาท)	จำนวนโครงการ	งบประมาณ (บาท)	จำนวนโครงการ	งบประมาณ (บาท)	จำนวนโครงการ	งบประมาณ (บาท)
๑. ยุทธศาสตร์การพัฒนาด้านการพัฒนาการเมืองการบริหาร	-	-	-	-	-	-	-	-	-	-
-แผนงานบริหารทั่วไป	-	-	-	-	-	-	-	-	-	-
-แผนงานบริหารงานคลัง	-	-	-	-	-	-	-	-	-	-
-แผนงานอุตสาหกรรมและการโยธา	-	-	-	-	-	-	-	-	-	-
<b>รวม</b>	-	-	-	-	-	-	-	-	-	-
๒. ยุทธศาสตร์การพัฒนาด้านความเข้มแข็งของชุมชนและเศรษฐกิจชุมชน	-	-	-	-	-	-	-	-	-	-
-แผนงานส่งเสริมเศรษฐกิจ	-	-	-	-	-	-	-	-	-	-
-แผนงานสร้างความเข้มแข็งของชุมชน	-	-	-	-	-	-	-	-	-	-
-แผนงานการเกษตร	-	-	-	-	-	-	-	-	-	-
-งบกลาง	-	-	-	-	-	-	-	-	-	-
<b>รวม</b>	-	-	-	-	-	-	-	-	-	-

ยุทธศาสตร์	ปี ๒๕๖๖		ปี ๒๕๖๗		ปี ๒๕๖๘		ปี ๒๕๖๙		ปี ๒๕๖๕		รวม ๕ ปี		
	จำนวนโครงการ	งบประมาณ (บาท)	จำนวนโครงการ	งบประมาณ (บาท)	จำนวนโครงการ	งบประมาณ (บาท)	จำนวนโครงการ	งบประมาณ (บาท)	จำนวนโครงการ	งบประมาณ (บาท)	จำนวนโครงการ	งบประมาณ (บาท)	รวม
๓. ยุทธศาสตร์การพัฒนาด้านการคมนาคมขนส่ง													
สาธารณูปโภค สาธารณูปการ และสิ่งแวดล้อม													
-แผนงานอุตสาหกรรมและการโยธา	๕๕	๑๒๗,๘๘๘,๐๐๐	๕๕	๑๒๗,๘๘๘,๐๐๐	๕๕	๑๒๗,๘๘๘,๐๐๐	๕๕	๑๒๗,๘๘๘,๐๐๐	๕๕	๑๒๗,๘๘๘,๐๐๐	๒๗๕	๖๓๙,๕๕๐,๐๐๐	
-แผนงานทะเลและชุมชน	๒	๘๓๘,๙๐๐	๒	๘๓๘,๙๐๐	๒	๘๓๘,๙๐๐	๒	๘๓๘,๙๐๐	๒	๘๓๘,๙๐๐	๓๐	๔,๑๙๔,๕๐๐	
-แผนงานการเกษตร													
รวม	๕๗	๑๒๘,๗๒๖,๙๐๐	๕๗	๑๒๘,๗๒๖,๙๐๐	๕๗	๑๒๘,๗๒๖,๙๐๐	๕๗	๑๒๘,๗๒๖,๙๐๐	๕๗	๑๒๘,๗๒๖,๙๐๐	๓๐๕	๖๔๓,๖๓๔,๕๐๐	
๔. ยุทธศาสตร์การพัฒนาด้านการป้องกันบรรเทาสาธารณภัย													
และสิ่งแวดล้อม													
-แผนงานการรักษาความสงบภายใน	-	-	-	-	-	-	-	-	-	-	-	-	
-แผนงานอุตสาหกรรมและการโยธา	-	-	-	-	-	-	-	-	-	-	-	-	
-แผนงานสร้างความเข้มแข็งของชุมชน	-	-	-	-	-	-	-	-	-	-	-	-	
รวม	-	-	-	-	-	-	-	-	-	-	-	-	

ยุทธศาสตร์	ปี ๒๕๖๖		ปี ๒๕๖๗		ปี ๒๕๖๘		ปี ๒๕๖๙		ปี ๒๕๖๕		รวม ๕ ปี	
	จำนวนโครงการ	งบประมาณ (บาท)	จำนวนโครงการ	งบประมาณ (บาท)	จำนวนโครงการ	งบประมาณ (บาท)	จำนวนโครงการ	งบประมาณ (บาท)	จำนวนโครงการ	งบประมาณ (บาท)	จำนวนโครงการ	รวม ๕ ปี
๕. ยุทธศาสตร์การพัฒนาด้านการศึกษา สาธารณสุข การกีฬา ภูมิปัญญาท้องถิ่น ขนบธรรมเนียมประเพณีและวัฒนธรรมของท้องถิ่น	-	-	-	-	-	-	-	-	-	-	-	-
-แผนงานการศึกษา	-	-	-	-	-	-	-	-	-	-	-	-
-แผนงานสาธารณสุข	-	-	-	-	-	-	-	-	-	-	-	-
-แผนงานการศาสนา วัฒนธรรม และนันทนาการ	-	-	-	-	-	-	-	-	-	-	-	-
รวม	-	-	-	-	-	-	-	-	-	-	-	-
รวมทั้งสิ้น												

พ.๐๒/๒

โครงการเกินศักยภาพ

รายละเอียดโครงการพัฒนา

แผนพัฒนาท้องถิ่น (พ.ศ.๒๕๖๖-๒๕๗๐)

สำหรับโครงการที่เกินศักยภาพขององค์การปกครองส่วนท้องถิ่นที่ใช้สำหรับการประสานแผนพัฒนาท้องถิ่น  
องค์การบริหารส่วนตำบลโคกช้าง อำเภอเดิมบางนางบวช จังหวัดสุพรรณบุรี

ก. ยุทธศาสตร์จังหวัดที่ ๒ พัฒนาการท่องเที่ยวและการกีฬา เพื่อสร้างมูลค่าเพิ่มทางเศรษฐกิจ

ข. ยุทธศาสตร์การพัฒนาขององค์การปกครองส่วนท้องถิ่นในเขตจังหวัดสุพรรณบุรี ที่ ๗ การพัฒนาโครงสร้างพื้นฐานและระบบสาธารณูปโภคให้ยูนิเจนที่ที่ได้มาตรฐาน

๓. ยุทธศาสตร์การพัฒนาด้านคมนาคมขนส่ง สาธารณูปโภค สาธารณูปโภคและสิ่งแวดล้อม

๓.๑ แผนงานอุตสาหกรรมและการโยธา

ที่	โครงการ	วัตถุประสงค์	เป้าหมาย (ผลผลิตของ โครงการ)	งบประมาณ					ตัวชี้วัด (KPI)	ผลที่คาดว่าจะ ได้รับ	หน่วยงาน รับผิดชอบหลัก
				๒๕๖๖ (บาท)	๒๕๖๗ (บาท)	๒๕๖๘ (บาท)	๒๕๖๙ (บาท)	๒๕๗๐ (บาท)			
๑	โครงการขย เยสพทข้ม คสองบรเวเนบ้านน ยมมอม มวแก้ว หมู่ที่ ๗ ตำบลโคก ช้าง	เพื่อให้ ประชาชน ต. โคกช้าง ต.ทุ่งคอก และพื้นที่ ใกล้เคียง ได้รับ ทวมสะดวก รวดเร็วและ ปลอดภัยในการ คมนาคม	ขยายสะพานข้าม คลอง กว้าง ๖ เมตร ยาว ๒๔ เมตร	๑,๐๐๐,๐๐๐	๑,๐๐๐,๐๐๐	๑,๐๐๐,๐๐๐	๑,๐๐๐,๐๐๐	๑,๐๐๐,๐๐๐	๑ แห่ง	ประชาชนได้รับความ สะดวกรวดเร็วและ ปลอดภัยในการ คมนาคม	กองช่าง

ที่	โครงการ	วัตถุประสงค์	เป้าหมาย (ผลผลิตของโครงการ)	งบประมาณ					ตัวชี้วัด (KPI)	ผลที่คาดว่าจะได้รับ	หน่วยงานรับผิดชอบหลัก
				๒๕๖๖ (บาท)	๒๕๖๗ (บาท)	๒๕๖๘ (บาท)	๒๕๖๙ (บาท)	๒๕๗๐ (บาท)			
๒	โครงการขยายเขตฯ หมู่ที่ ๗ ตำบลโคกช้าง	เพื่อให้ประชาชน ต. โคกช้าง ต.ทุ่งคลี และพื้นที่ใกล้เคียงได้รับความสะดวก รวดเร็ว และปลอดภัยในการคมนาคม	ขยายเขตฯ ช้างละ ๑ เมตร บริเวณถนนแยกวัดทุ่งสุทธาวาส - บ้านนายประเสริฐ วัฒนลักษณ์ ต.ทุ่งคลี ระยะทาง ๒,๐๐๐ เมตร	๑,๐๐๐,๐๐๐	๑,๐๐๐,๐๐๐	๓,๐๐๐,๐๐๐	๓,๐๐๐,๐๐๐	๓,๐๐๐,๐๐๐	๑ สาย	ประชาชนได้รับความสะดวกเร็วและปลอดภัยในการคมนาคม	กองช่าง
๓	โครงการก่อสร้างถนนลาดยางจากสะพานคอนกรีต หมู่ ๖ ตำบลโคกช้าง - เขตติดต่อหมู่ที่ ๗ ทรายทอง	เพื่อให้ประชาชน ต. โคกช้าง ต.ยางนอนและพื้นที่ใกล้เคียงได้รับความสะดวก รวดเร็ว และปลอดภัยในการคมนาคม	ก่อสร้างถนนลาดยาง กว้าง ๖ เมตร ระยะทาง ๓,๑๐๐ เมตร	๑๐,๐๐๐,๐๐๐	๑๐,๐๐๐,๐๐๐	๑๐,๐๐๐,๐๐๐	๑๐,๐๐๐,๐๐๐	๑๐,๐๐๐,๐๐๐	๑ สาย	ประชาชนได้รับความสะดวกเร็วและปลอดภัยในการคมนาคม	กองช่าง

ที่	โครงการ	วัตถุประสงค์	เป้าหมาย (ผลผลิตของโครงการ)	งบประมาณ						ตัวชี้วัด (KPI)	ผลที่คาดว่าจะได้รับ	หน่วยงานรับผิดชอบหลัก
				๒๕๖๖ (บาท)	๒๕๖๗ (บาท)	๒๕๖๘ (บาท)	๒๕๖๙ (บาท)	๒๕๗๐ (บาท)	๒๕๗๑ (บาท)			
๔	โครงการขยายสะพานข้ามคลอง บริเวณบ้านนางประเทือง ชูงาม หมู่ที่ ๕	เพื่อให้ประชาชนได้รับความสะดวก รวดเร็ว และปลอดภัยในการคมนาคม	ขยายสะพานข้ามคลอง กว้าง ๖ เมตร ยาว ๑๐ เมตร	๑,๐๐๐,๐๐๐	๑,๐๐๐,๐๐๐	๑,๐๐๐,๐๐๐	๑,๐๐๐,๐๐๐	๑,๐๐๐,๐๐๐	๑ แห่ง	ประชาชนได้รับความสะดวก รวดเร็ว และปลอดภัยในการคมนาคม	กองช่าง	
๕	โครงการขยายสะพานข้ามคลอง บริเวณบ้านนางสมมน หมู่ที่ ๑๐	เพื่อให้ประชาชนได้รับความสะดวก รวดเร็ว และปลอดภัยในการคมนาคม	ขยายสะพานข้ามคลอง กว้าง ๖ เมตร ยาว ๑๒ เมตร	๑,๐๐๐,๐๐๐	๑,๐๐๐,๐๐๐	๑,๐๐๐,๐๐๐	๑,๐๐๐,๐๐๐	๑,๐๐๐,๐๐๐	๑ แห่ง	ประชาชนได้รับความสะดวก รวดเร็ว และปลอดภัยในการคมนาคม	กองช่าง	
๖	โครงการขยายสะพานข้ามคลอง บริเวณหน้าวัดกลางชูศรีเจริญสุข อ.สิงห์บุรี (หมู่ที่ ๘ บ้านวังกรูด)	เพื่อให้ประชาชน ต.โคกช้าง ต.พักทันและพื้นที่ใกล้เคียงได้รับความสะดวก รวดเร็ว และปลอดภัยในการคมนาคม	ขยายสะพานข้ามคลอง กว้าง ๖ เมตร ยาว ๑๒ เมตร	๑,๐๐๐,๐๐๐	๑,๐๐๐,๐๐๐	๑,๐๐๐,๐๐๐	๑,๐๐๐,๐๐๐	๑,๐๐๐,๐๐๐	๑ แห่ง	ประชาชนได้รับความสะดวก รวดเร็ว และปลอดภัยในการคมนาคม	กองช่าง	

ที่	โครงการ	วัตถุประสงค์	เป้าหมาย (ผลผลิตของ โครงการ)	งบประมาณ					ตัวชี้วัด (KPI)	ผลที่คาดว่าจะ ได้รับ	หน่วยงาน รับผิดชอบหลัก
				๒๕๖๖ (บาท)	๒๕๖๗ (บาท)	๒๕๖๘ (บาท)	๒๕๖๙ (บาท)	๒๕๗๐ (บาท)			
๗	โครงการก่อสร้างถนน คสล. หมู่ที่ ๒,๖ ตำบลโคกช้าง เขตติดต่อกับ หมู่ที่ ๗ ตำบลยาง นอน	เพื่อให้ ประชาชนได้ เส้นทาง คมนาคมที่ สะดวก รวดเร็ว และปลอดภัยใน การสัญจรไป-มา	ก่อสร้างถนน คสล. หมู่ที่ ๒,๖ ตำบลโคก ช้าง เขตติดต่อกับ หมู่ ที่ ๗ ตำบลยางนอน กว้าง ๕ ม. ระยะทาง ยาว ๓,๐๐๐ ม. หรือมี พื้นที่ไม่น้อยกว่า ๑๒,๐๐๐ ตร.ม. ตาม แบบแปลนที่ อบต.โคกช้าง กำหนด	๙,๙๕๐,๐๐๐ (บาท)	๙,๙๕๐,๐๐๐ (บาท)	๙,๙๕๐,๐๐๐ (บาท)	๙,๙๕๐,๐๐๐ (บาท)	๙,๙๕๐,๐๐๐ (บาท)	ประชาชนมี ถนนสัญจรที่ สะดวกขึ้น	ตำบลโคกช้างมี เส้นทางคมนาคมที่ดี ขึ้นประชาชนเดินทาง สะดวกและมีความ ปลอดภัย ปัญหาการ เกิดอุบัติเหตุลดลง	กองช่าง
๘	โครงการก่อสร้างถนนดิน ซีเมนต์ผสมยางพารา หมู่ที่ ๒,๖ ต.โคกช้าง	เพื่อให้ ประชาชนได้ เส้นทาง คมนาคมที่ สะดวก รวดเร็ว และปลอดภัยใน การสัญจรไป-มา	ก่อสร้างถนนดิน ซีเมนต์ผสมยางพารา หมู่ที่ ๒,๖ ต.โคกช้าง ผิวจราจรกว้าง ๕ ม. ยาว ๓,๒๒๐ ม. หน้า ๐.๑๕ ม. หรือมีพื้นที่ ผิวจราจรไม่น้อยกว่า ๑๖,๑๐๐ ตร.ม. (สาย ดอนมะขวิด) ตามแบบ แปลนที่ อบต.โคก ช้าง กำหนด	๖,๘๕๓,๐๐๐ (บาท)	๖,๘๕๓,๐๐๐ (บาท)	๖,๘๕๓,๐๐๐ (บาท)	๖,๘๕๓,๐๐๐ (บาท)	๖,๘๕๓,๐๐๐ (บาท)	ประชาชนมี ถนนสัญจรที่ สะดวกขึ้น	ตำบลโคกช้างมี เส้นทางคมนาคมที่ดี ขึ้นประชาชนเดินทาง สะดวกและมีความ ปลอดภัย ปัญหาการ เกิดอุบัติเหตุลดลง	กองช่าง



ที่	โครงการ	วัตถุประสงค์	เป้าหมาย (ผลผลิตของโครงการ)	งบประมาณ					ตัวชี้วัด (KPI)	ผลที่คาดว่าจะได้รับ	หน่วยงานรับผิดชอบหลัก
				๒๕๖๖ (บาท)	๒๕๖๗ (บาท)	๒๕๖๘ (บาท)	๒๕๖๙ (บาท)	๒๕๗๐ (บาท)			
๙	โครงการซ่อมแซมปรับปรุงถนน คสล.ถนนสายหนองบอน หนองแขม (หมู่ที่ ๕ บ้านหนองบอน)	เพื่อให้ประชาชนได้เดินทางสะดวก รวดเร็ว และปลอดภัยในการสัญจรไปมา	ซ่อมแซมปรับปรุงถนน คสล.ถนนสายหนองบอน หนองแขม (หมู่ที่ ๕ บ้านหนองบอน) ถึงบริเวณวัดหนองบอน ถึงบริเวณบ้านนายพิเชษฐทองเสม ผิวจราษฎร์ ๔ ม. ระยะทางยาว ๘๒๕ ม. หน้า ๐.๑๕ ม. หรือมีพื้นที่ไม่น้อยกว่า ๓,๓๐๐ ม. ตามแบบแปลนที่ อบต.โคกช้าง กำหนด	๑,๙๕๗,๐๐๐ (บาท)	๑,๙๕๗,๐๐๐ (บาท)	๑,๙๕๗,๐๐๐ (บาท)	๑,๙๕๗,๐๐๐ (บาท)	๑,๙๕๗,๐๐๐ (บาท)	ประชาชนมีถนนสัญจรที่สะดวกขึ้น	ตำบลโคกช้างมีเส้นทางคมนาคมที่ดีขึ้นประชาชนเดินทางสะดวกและมีความปลอดภัย ปัญหาการเกิดอุบัติเหตุลดลง	กองช่าง
๑๐	โครงการซ่อมแซมผิวจราจร ถนนลาดยางแบบคอนกรีต หน้า ๕ ซม. หมู่ที่ ๕ บ้านสามเอกเหนือ-ริวกูตุต ช่วง กม.๓+๕๘๑ ถึง กม. ๕+๕๗๐ ผิวจราษฎร์ยาว ๖ ม. ระยะทางยาว ๑,๙๘๙ ม. หรือมีพื้นที่ไม่น้อยกว่า ๑๑,๓๓๔ ตร.ม. ตามแบบแปลนที่ อบต.โคกช้าง กำหนด	เพื่อให้ประชาชนได้เดินทางสะดวก รวดเร็ว และปลอดภัยในการสัญจรไปมา	ซ่อมแซมผิวจราจร ถนนลาดยางแบบแอสฟัลต์คอนกรีต หน้า ๕ ซม. หมู่ที่ ๕ ถนนสายบ้านสามเอกเหนือ-ริวกูตุต ช่วง กม.๓+๕๘๑ ถึง กม. ๕+๕๗๐ ผิวจราษฎร์ยาว ๖ ม. ระยะทางยาว ๑,๙๘๙ ม. หรือมีพื้นที่ไม่น้อยกว่า ๑๑,๓๓๔ ตร.ม. ตามแบบแปลนที่ อบต.โคกช้าง กำหนด	๕,๘๗๒,๐๐๐ (บาท)	๕,๘๗๒,๐๐๐ (บาท)	๕,๘๗๒,๐๐๐ (บาท)	๕,๘๗๒,๐๐๐ (บาท)	๕,๘๗๒,๐๐๐ (บาท)	ประชาชนมีถนนสัญจรที่สะดวกขึ้น	ตำบลโคกช้างมีเส้นทางคมนาคมที่ดีขึ้นประชาชนเดินทางสะดวกและมีความปลอดภัย ปัญหาการเกิดอุบัติเหตุลดลง	กองช่าง

ที่	โครงการ	วัตถุประสงค์	เป้าหมาย (ผลผลิตของ โครงการ)	งบประมาณ					ตัวชี้วัด (KPI)	ผลที่คาดว่าจะ ได้รับ	หน่วยงาน รับผิดชอบหลัก
				๒๕๖๖ (บาท)	๒๕๖๗ (บาท)	๒๕๖๘ (บาท)	๒๕๖๙ (บาท)	๒๕๗๐ (บาท)			
๑๑	โครงการซ่อมแซมผิวจราจร ถนนลาดยางแบบแอสฟัลต์ คอนกรีต หน้า ๕ ชม. หมู่ที่ ๕,๘	เพื่อให้ ประชาชนได้ เดินทาง คมนาคมที่ สะดวก รวดเร็ว และปลอดภัยใน การสัญจรไปมา	ซ่อมแซมผิวจราจร ถนนลาดยางแบบ แอสฟัลต์คอนกรีต หน้า ๕ ชม. ถนนสายบ้าน สามแอกเหนือ-วังกรด ช่วง กม. ๑+๘๑๗ ถึง กม.๓+๕๘๑ ผิวจราจร กว้าง ๖ ม. ระยะทาง ยาว ๑,๗๖๕ ม. หรือมี พื้นที่ไม่น้อยกว่า ๑๐,๕๘๕ ตร.ม. ตาม แบบแปลนที่ อบต.โคกช้าง กำหนด	๕,๖๐๓,๐๐๐	๕,๖๐๓,๐๐๐	๕,๖๐๓,๐๐๐	๕,๖๐๓,๐๐๐	๕,๖๐๓,๐๐๐	ประชาชนมี ถนนสัญจรที่ สะดวกขึ้น	ตำบลโคกช้างมี เส้นทางคมนาคมที่ดี ขึ้นประชาชนเดินทาง สะดวกและมีความ ปลอดภัย ปัญหาการ เกิดอุบัติเหตุลดลง	กองช่าง
๑๒	โครงการซ่อมแซมผิวจราจร ถนนลาดยางแบบแอสฟัลต์ คอนกรีต หน้า ๕ ชม. หมู่ที่ ๒,๕	เพื่อให้ ประชาชนได้ เดินทาง คมนาคมที่ สะดวก รวดเร็ว และปลอดภัยใน การสัญจรไปมา	ซ่อมแซมผิวจราจร ถนนลาดยางแบบแอส ฟัลต์คอนกรีต หน้า ๕ ชม. หมู่ที่ ๒,๕ ถนน สายบ้านสามแอกเหนือ- วังกรด ช่วง กม.๑+ ๐๕๐ ถึง กม.๑+๘๑๗ ผิวจราจรกว้าง ๖ ม. ระยะทางยาว ๗๖๗ ม. หรือมีพื้นที่ไม่น้อยกว่า ๕,๖๐๒ ตร.ม. ตามแบบ แปลนที่ อบต.โคกช้าง กำหนด	๒,๓๕๔,๐๐๐	๒,๓๕๔,๐๐๐	๒,๓๕๔,๐๐๐	๒,๓๕๔,๐๐๐	๒,๓๕๔,๐๐๐	ประชาชนมี ถนนสัญจรที่ สะดวกขึ้น	ตำบลโคกช้างมี เส้นทางคมนาคมที่ดี ขึ้นประชาชนเดินทาง สะดวกและมีความ ปลอดภัย ปัญหาการ เกิดอุบัติเหตุลดลง	กองช่าง

ที่	โครงการ	วัตถุประสงค์	เป้าหมาย (ผลผลิตของ โครงการ)	งบประมาณ					ตัวชี้วัด (KPI)	ผลที่คาดว่าจะได้รับ	หน่วยงาน รับผิดชอบหลัก
				๒๕๖๖ (บาท)	๒๕๖๗ (บาท)	๒๕๖๘ (บาท)	๒๕๖๙ (บาท)	๒๕๗๐ (บาท)			
๑๓๓	โครงการก่อสร้างถนน คลส. สายหลังวัดวังสุทธาวาส	เพื่อให้ ประชาชนได้ เส้นทาง คมนาคมที่ สะดวก รวดเร็ว และปลอดภัยใน การสัญจรไป-มา	ก่อสร้างถนน คลส. สายหลังวัดวัง สุทธาวาส บริเวณคัน คลองส่งน้ำ ๑ ชาว ๑ ชาว (ฝั่งขวา) หมู่ที่ ๗ บ้านใหม่คันคลอง ต. โคกช้าง มีวงจรร กว้าง ๕ ม. ระยะทาง ยาว ๑,๐๐๐ ม. หน้า ๐.๑๕ ม. ไหล่ทางข้าง ละ ๐.๕๐ ม. ตามแบบ แปลนที่ อบต.โคกช้าง กำหนด	๓,๖๕๒,๐๐๐	๓,๖๕๒,๐๐๐	๓,๖๕๒,๐๐๐	๓,๖๕๒,๐๐๐	๓,๖๕๒,๐๐๐	ประชาชนมี ถนนสัญจรที่ สะดวกขึ้น	ตำบลโคกช้างมี เส้นทางคมนาคมที่ดี ขึ้นประชาชนเดินทาง สะดวกและมีความปลอดภัย อุบัติเหตุลดลง	กองช่าง
๑๓๔	ก่อสร้างถนน คลส.ต่อจาก ของเดิมสาย ๓๙๕	เพื่อให้ ประชาชนได้ เส้นทาง คมนาคมที่ สะดวก รวดเร็ว และปลอดภัยใน การสัญจรไป-มา	ก่อสร้างถนน คลส.ต่อ จากของเดิมสาย ๓๙๕ กว้าง ๔ ม. ยาว ๑,๕๐๐ ม. ตามแบบ แปลนที่ อบต.โคก ช้าง กำหนด	๔,๙๗๕,๐๐๐	๔,๙๗๕,๐๐๐	๔,๙๗๕,๐๐๐	๔,๙๗๕,๐๐๐	๔,๙๗๕,๐๐๐	ประชาชนมี ถนนสัญจรที่ สะดวกขึ้น	ตำบลโคกช้างมี เส้นทางคมนาคมที่ดี ขึ้นประชาชนเดินทาง สะดวกและมีความปลอดภัย อุบัติเหตุลดลง	กองช่าง

ที่	โครงการ	วัตถุประสงค์	เป้าหมาย (ผลผลิตของ โครงการ)	งบประมาณ					ตัวชี้วัด (KPI)	ผลที่คาดว่าจะ ได้รับ	หน่วยงาน รับผิดชอบหลัก
				๒๕๖๖ (บาท)	๒๕๖๗ (บาท)	๒๕๖๘ (บาท)	๒๕๖๙ (บาท)	๒๕๗๐ (บาท)			
๓๕	โครงการซ่อมแซม ถนนสายยางแบบแอสฟัลต์ ติกคอนกรีต หน้า ๓๓ ชม. หมู่ ที่ ๙	เพื่อให้ ประชาชนได้ เส้นทาง คมนาคมที่ สะดวก รวดเร็ว และปลอดภัยใน การสัญจรไปมา	ซ่อมแซมถนนลาดยาง แบบแอสฟัลต์ติกคอน กรีต หน้า ๓๓ ชม. หมู่ที่ ๙ ถนนสายบ้านหนอง กลับ-บ้านแค จาก กม. ๒+๐๓๗ ถึงกม.๒+ ๒๘๒ ผิวจราจรกว้าง ๕ ม. ยาว ๒๕๕ ม. หรือมี พื้นที่ไม่น้อยกว่า ๑,๒๒๕ ตร.ม. ตามแบบ แปลนที่ อบต.โคกช้าง กำหนด	๔๙๖,๐๐๐	๔๙๖,๐๐๐	๔๙๖,๐๐๐	๔๙๖,๐๐๐	๔๙๖,๐๐๐	ประชาชนมี ถนนสัญจรที่ สะดวกขึ้น	ตำบลโคกช้างมี เส้นทางคมนาคม ที่ดีขึ้นประชาชน เดินทางสะดวกและมี ความปลอดภัย ปัญหา การเกิดอุบัติเหตุลดลง	กองช่าง
๓๖	โครงการติดตั้งไฟส่องสว่าง แบบพลังงานแสงอาทิตย์ หมู่ ที่ ๕	เพื่อให้ ประชาชนได้รับ แสงสว่างในการ เดินทางสะดวก และปลอดภัย	ติดตั้งไฟส่องสว่างแบบ พลังงานแสงอาทิตย์ หมู่ ที่ ๕ ตำบลโคกช้าง อำเภอเดิมบางนางบวช จังหวัดสุพรรณบุรี โคม ไฟส่องสว่างแบบ พลังงานแสงอาทิตย์ โข ลาเฉลี่ย ให้ความสว่าง ไม่น้อยกว่า ๓๐w/ ๒๐๐๐k เส้าไฟฟ้า อุณหภูมิขนาด ๔ นิ้ว จำนวน ๑๖ ชุด ตาม แบบแปลนที่ อบต.โคกช้าง กำหนด	๔๙๖,๐๐๐	๔๙๖,๐๐๐	๔๙๖,๐๐๐	๔๙๖,๐๐๐	๔๙๖,๐๐๐	ลดการเกิด อุบัติเหตุทาง ถนน	ประชาชนมีความ ปลอดภัยในชีวิตและ ทรัพย์สินในการ เดินทางสัญจรไปมา	กองช่าง

ที่	โครงการ	วัตถุประสงค์	เป้าหมาย (ผลผลิตของ โครงการ)	งบประมาณ					ตัวชี้วัด (KPI)	ผลที่คาดว่าจะได้รับ	หน่วยงาน รับผิดชอบหลัก
				๒๕๖๖ (บาท)	๒๕๖๗ (บาท)	๒๕๖๘ (บาท)	๒๕๖๙ (บาท)	๒๕๗๐ (บาท)			
๑๗	โครงการปรับปรุงสิ่งจรรยา ยณน คสส.ของเดิมโดยการป ยงแบบแอสฟัลต์คอนกรีต หมู่ที่ ๓ ตำบลโคกช้าง	เพื่อให้ ประชาชนได้ เส้นทาง คมนาคมที่ สะดวก รวดเร็ว และปลอดภัยใน การสัญจรไป-มา	ปรับปรุงผิวจราจร ถนน คสส. ของเดิม โดยการปูยางแบบ แอสฟัลต์คอนกรีต จากบริเวณประตูน้ำ คลอง ๘ ถึงบริเวณ ประตูน้ำคลอง ๗ หมู่ ที่ ๓ ผิวจราจรกว้าง ๔ ม. ระยะทางยาว ๑,๔๕๙ ม. หน้า ๐.๐๕ ม. หรือมีพื้นที่ ไม่น้อยกว่า ๕,๘๓๖ ตร.ม. ตามแบบ แปลนที่ อบต.โคก ช้างกำหนด	๓,๐๐๐,๐๐๐	๓,๐๐๐,๐๐๐	๓,๐๐๐,๐๐๐	๓,๐๐๐,๐๐๐	๓,๐๐๐,๐๐๐	ปรับปรุงผิว จราจรถนน คสส.ของเดิม โดยการปูยาง แบบแอสฟัลต์ คอนกรีต ผิว จราจรกว้าง ๔ ม. ระยะทาง ยาว ๑,๔๕๙ ม. หน้า ๐.๐๕ ม. หรือมีพื้นที่ ไม่น้อยกว่า ๕,๘๓๖ ตร.ม	กองช่าง	

(สายริมคลองจรรยาเขต)

ที่	โครงการ	วัตถุประสงค์	เป้าหมาย (ผลผลิตของโครงการ)	งบประมาณ					ตัวชี้วัด (KPI)	ผลที่คาดว่าจะได้รับ	หน่วยงาน รับผิดชอบหลัก
				๒๕๖๖ (บาท)	๒๕๖๗ (บาท)	๒๕๖๘ (บาท)	๒๕๖๙ (บาท)	๒๕๗๐ (บาท)			
๑๘	โครงการปรับปรุงผิวจราจรถนน คลส.ของเดิม โดยการปูยางแบบแอสฟัลต์คอนกรีต หมู่ที่ ๘ ตำบลโคกช้าง	เพื่อให้ประชาชนได้เส้นทางคมนาคมที่สะดวก รวดเร็วและปลอดภัยในการสัญจรไป-มา	ปรับปรุงผิวจราจรถนน คลส.ของเดิมโดยการปูยางแบบแอสฟัลต์คอนกรีต จากบริเวณที่นายนายพลาย เมืองช้าง ถึงบริเวณข้างนางาน้ำหวาน เมืองช้าง ฝว.ทางจราจรกว้าง ๔ ม. ระยะทางยาว ๗๐๐ ม. หน้า ๐.๐๕ ม. หรือมีพื้นที่ไม่น้อยกว่า ๒,๘๐๐ ตร.ม. ตามแบบแปลนที่ อบต.โคกช้างกำหนด	๑,๕๕๐,๐๐๐ (บาท)	๑,๕๕๐,๐๐๐ (บาท)	๑,๕๕๐,๐๐๐ (บาท)	๑,๕๕๐,๐๐๐ (บาท)	๑,๕๕๐,๐๐๐ (บาท)	ปรับปรุงผิวจราจรถนน คลส.ของเดิม โดยการปูยางแบบแอสฟัลต์คอนกรีต ฝว.ทางจราจร กว้าง ๔ ม. ระยะทางยาว ๗๐๐ ม. หน้า ๐.๐๕ ม. หรือมีพื้นที่ไม่น้อยกว่า ๒,๘๐๐ ตร.ม.	ตำบลโคกช้างมีเส้นทางคมนาคมที่ดีขึ้นประชาชนเดินทางสะดวกและมีความปลอดภัย ปัญหาการเกิดอุบัติเหตุลดลง	กองช่าง

ที่	โครงการ	วัตถุประสงค์	เป้าหมาย (ผลผลิตของโครงการ)	งบประมาณ					ตัวชี้วัด (KPI)	ผลที่คาดว่าจะได้รับ	หน่วยงาน รับผิดชอบหลัก
				๒๕๖๖ (บาท)	๒๕๖๗ (บาท)	๒๕๖๘ (บาท)	๒๕๖๙ (บาท)	๒๕๗๐ (บาท)			
๑๙	โครงการปรับปรุงผิวจราจรถนน คลส.ของเดิม โดยการปูยางแบบแอสฟัลต์คอนกรีต หมู่ที่ ๓,๘ ตำบลโคกช้าง	เพื่อให้ประชาชนได้เส้นทางคมนาคมที่สะดวก รวดเร็วและปลอดภัยในการสัญจรไป-มา	ปรับปรุงผิวจราจรถนน คลส.ของเดิมโดยการปูยางแบบแอสฟัลต์คอนกรีต จากถนนสายบ้านเจ็ดอาร์-หนองกรด บริเวณบ้านนางจันทร์ จันทร์เทียน หมู่ที่ ๓ ถึง ถนนสายบ้านสามแอก-รั้วกูด บริเวณข้างบ้านนายพิพัฒน์ นกแก้ว หมู่ที่ ๘ ผิวจราจรกว้าง ๔ ม. ระยะทางยาว ๑,๐๗๕ ม. หรือมีพื้นที่ไม่น้อยกว่า ๔,๓๐๐ ตร.ม. ตามแบบแปลนที่ อบต.โคกช้างกำหนด	๒,๒๓๐,๐๐๐ (บาท)	๒,๒๓๐,๐๐๐ (บาท)	๒,๒๓๐,๐๐๐ (บาท)	๒,๒๓๐,๐๐๐ (บาท)	๒,๒๓๐,๐๐๐ (บาท)	ปรับปรุงผิวจราจรถนน คลส.ของเดิม โดยการปูยางแบบแอสฟัลต์คอนกรีต ผิวจราจรกว้าง ๔ ม. ระยะทางยาว ๑,๐๗๕ ม. หรือมีพื้นที่ไม่น้อยกว่า ๔,๓๐๐ ตร.ม.	ตำบลโคกช้างมีเส้นทางคมนาคมที่ดีขึ้นประชาชนเดินทางสะดวกและมีความปลอดภัย ปัญหาการเกิดอุบัติเหตุลดลง	กองช่าง

ที่	โครงการ	วัตถุประสงค์	เป้าหมาย (ผลผลิตของโครงการ)	งบประมาณ					ตัวชี้วัด (KPI)	ผลที่คาดว่าจะได้รับ	หน่วยงาน รับผิดชอบหลัก
				๒๕๖๖ (บาท)	๒๕๖๗ (บาท)	๒๕๖๘ (บาท)	๒๕๖๙ (บาท)	๒๕๗๐ (บาท)			
๒๐	โครงการปรับปรุงผิวจราจรถนน คลส. ของเดิม โดยการปูยางแบบแอสฟัลต์คอนกรีต หมู่ที่ ๘,๔ ตำบลโคกช้าง	เพื่อให้ประชาชนได้เส้นทางคมนาคมที่สะดวก รวดเร็วและปลอดภัยในการสัญจรไป-มา	ปรับปรุงผิวจราจรถนน คลส. ของเดิมโดยการปูยางแบบแอสฟัลต์คอนกรีต จากบริเวณข้างบ้านนายสัมพันธ์ อัครี หมู่ที่ ๘ ถึงบริเวณข้างบ้านนายวิทยา สายเสมา หมู่ที่ ๔ ฝัวจจรกว้าง ๔ ม. ระยะทางยาว ๑,๒๓๕ ม. หนา ๐.๐๕ ม. หรือพื้นที่ไม่น้อยกว่า ๔,๙๕๐ ตร.ม. ตามแบบแปลนที่ อบต.โคกช้าง กำหนด	๒,๕๖๐,๐๐๐ (บาท)	๒,๕๖๐,๐๐๐ (บาท)	๒,๕๖๐,๐๐๐ (บาท)	๒,๕๖๐,๐๐๐ (บาท)	๒,๕๖๐,๐๐๐ (บาท)	ปรับปรุงผิวจราจรถนน คลส. ของเดิม โดยการปูยางแบบแอสฟัลต์คอนกรีต ฝัวจจรกว้าง ๔ ม. ระยะทางยาว ๑,๒๓๕ ม. หนา ๐.๐๕ ม. หรือพื้นที่ไม่น้อยกว่า ๔,๙๕๐ ตร.ม.	ตำบลโคกช้างมีเส้นทางคมนาคมที่ดี ชื่นประชาชนเดินทางสะดวกและมีความปลอดภัย ปัญหาการเกิดอุบัติเหตุลดลง	กองช่าง



ที่	โครงการ	วัตถุประสงค์	เป้าหมาย (ผลผลิตของโครงการ)	งบประมาณ					ตัวชี้วัด (KPI)	ผลที่คาดว่าจะได้รับ	หน่วยงาน รับผิดชอบหลัก
				๒๕๖๖ (บาท)	๒๕๖๗ (บาท)	๒๕๖๘ (บาท)	๒๕๖๙ (บาท)	๒๕๗๐ (บาท)			
๒๑	โครงการปรับปรุงผิวจราจรถนน คลส.ของเดิม โดยการปูยางแบบ แอสฟัลต์ค้อนกรีต หมู่ที่ ๙ ตำบลโคกช้าง	เพื่อให้ประชาชนได้เส้นทางคมนาคมที่สะดวก รวดเร็วและปลอดภัยในการสัญจรไป-มา	ปรับปรุงผิวจราจรถนน คลส.ของเดิมโดยการปูยางแบบ แอสฟัลต์ค้อนกรีต จากบริเวณข้างสวน นางพะยอม ศรีสว่าง ถึงบริเวณข้างไร่นางนงนุช สุขนิล ผิวจราจรกว้าง ๔ ม. ระยะทางยาว ๗๕๐ ม. หรือมีพื้นที่ไม่น้อยกว่า ๓,๐๐๐ ตร.ม. ตามแบบแปลนที่ อบต.โคกช้างกำหนด	๑,๕๖๐,๐๐๐	๑,๕๖๐,๐๐๐	๑,๕๖๐,๐๐๐	๑,๕๖๐,๐๐๐	๑,๕๖๐,๐๐๐	ปรับปรุงผิวจราจรถนน คลส.ของเดิม โดยการปูยางแบบแอสฟัลต์ค้อนกรีต ผิวจราจรกว้าง ๔ ม. ระยะทางยาว ๗๕๐ ม. หรือมีพื้นที่ไม่น้อยกว่า ๓,๐๐๐ ตร.ม.	ตำบลโคกช้างมีเส้นทางคมนาคมที่ดีขึ้นประชาชนเดินทางสะดวกและมีความปลอดภัย ปัญหาการเกิดอุบัติเหตุลดลง	กองช่าง
๒๒	โครงการก่อสร้างระบบประปาหมู่บ้าน แบบบาดาลขนาดใหญ่ หมู่ที่ ๒ บ้านหัวหวาย	เพื่อให้ประชาชนได้รับน้ำอุปโภคบริโภคที่สะดวกและเพียงพอ	ก่อสร้างระบบประปาหมู่บ้าน แบบบาดาลขนาดใหญ่ บริเวณที่สาธารณประโยชน์หัวหวาย ตามแบบมาตรฐานกรมทรัพยากรน้ำ	๓,๕๐๐,๐๐๐	๓,๕๐๐,๐๐๐	๓,๕๐๐,๐๐๐	๓,๕๐๐,๐๐๐	๓,๕๐๐,๐๐๐	ก่อสร้างระบบประปาหมู่บ้าน แบบบาดาล ขนาดใหญ่ ๑ แห่ง	ประชาชนมีน้ำในการอุปโภค บริโภคที่มีคุณภาพเพียงพอ	กองช่าง

ที่	โครงการ	วัตถุประสงค์	เป้าหมาย (ผลผลิตของโครงการ)	งบประมาณ						ตัวชี้วัด (KPI)	ผลที่คาดว่าจะได้รับ	หน่วยงาน รับผิดชอบหลัก
				๒๕๖๖ (บาท)	๒๕๖๗ (บาท)	๒๕๖๘ (บาท)	๒๕๖๙ (บาท)	๒๕๗๐ (บาท)				
๒๓	โครงการก่อสร้างระบบ ประปาหมู่บ้าน แบบ บาดาลขนาดใหญ่ หมู่ที่ ๕ บ้านหนองบอน	เพื่อให้ประชาชน ได้รับน้ำ อุปโภค บริโภคที่สะอาดและ เพียงพอ	ก่อสร้างระบบประปา หมู่บ้าน แบบบาดาล ขนาดใหญ่ บริเวณบ้าน นายวิทยา ไชยรัตน์ ตาม แบบมาตรฐานกรม ทรัพยากรน้ำ	๓,๕๐๐,๐๐๐	๓,๕๐๐,๐๐๐	๓,๕๐๐,๐๐๐	๓,๕๐๐,๐๐๐	๓,๕๐๐,๐๐๐	ก่อสร้างระบบ ประปาหมู่บ้าน แบบบาดาล ขนาดใหญ่ ๑ แห่ง	ประชาชนมีน้ำในการ อุปโภค บริโภคที่มี คุณภาพเพียงพอ	กองช่าง	
๒๔	โครงการก่อสร้างระบบ ประปาหมู่บ้าน แบบ บาดาลขนาดใหญ่ หมู่ที่ ๗ บ้านใหม่คันทอง	เพื่อให้ประชาชน ได้รับน้ำ อุปโภค บริโภคที่สะอาดและ เพียงพอ	ก่อสร้างระบบประปา หมู่บ้าน แบบบาดาล ขนาดใหญ่ บริเวณบ้าน นางเสวียง จูงาม ตาม แบบมาตรฐานกรม ทรัพยากรน้ำ	๓,๕๐๐,๐๐๐	๓,๕๐๐,๐๐๐	๓,๕๐๐,๐๐๐	๓,๕๐๐,๐๐๐	๓,๕๐๐,๐๐๐	ก่อสร้างระบบ ประปาหมู่บ้าน แบบบาดาล ขนาดใหญ่ ๑ แห่ง	ประชาชนมีน้ำในการ อุปโภค บริโภคที่มี คุณภาพเพียงพอ	กองช่าง	
๒๕	โครงการก่อสร้างอาคารที่ ทำการองค์การบริหารส่วน ตำบลโคกช้าง และอาคาร เอนกประสงค์ พร้อม ปรับปรุงภูมิทัศน์	เพื่อก่อสร้างอาคารที่ ทำการองค์การ บริหารส่วนตำบล โคกช้าง และอาคาร เอนกประสงค์ ทดแทนอาคารหลัง เดิมที่ชำรุดทรุด โทรม	อาคารที่ทำการองค์การ บริหารส่วนตำบลโคกช้าง และอาคารเอนกประสงค์ พร้อมปรับปรุงภูมิทัศน์	๓๕,๓๗๐,๐๐๐	๓๕,๓๗๐,๐๐๐	๓๕,๓๗๐,๐๐๐	๓๕,๓๗๐,๐๐๐	๓๕,๓๗๐,๐๐๐	ก่อสร้างอาคาร ที่ทำการ องค์การบริหาร ส่วนตำบลโคก ช้าง และ อาคาร เอนกประสงค์ พร้อมปรับปรุง ภูมิทัศน์	อาคารที่ทำการ องค์การบริหารส่วน ตำบลโคกช้าง และ อาคารเอนกประสงค์ มีความพร้อมในการ ปฏิบัติงานและ ให้บริการประชาชน ได้รับความสะดวกมาก ยิ่งขึ้น	กองช่าง	

ที่	โครงการ	วัตถุประสงค์	เป้าหมาย (ผลผลิตของโครงการ)	งบประมาณ					ตัวชี้วัด (KPI)	ผลที่คาดว่าจะได้รับ	หน่วยงาน รับผิดชอบหลัก
				๒๕๖๖ (บาท)	๒๕๖๗ (บาท)	๒๕๖๘ (บาท)	๒๕๖๙ (บาท)	๒๕๗๐ (บาท)			
๑๖	โครงการศูนย์เรียนรู้การบริหารจัดการน้ำอย่างเป็นระบบ ประเภทการศึกษาระบบกระจายน้ำระบบผันน้ำลงใต้ดินตามแบบพร้อมตัวระบบสูบน้ำด้วยพลังงานแสงอาทิตย์ และระบบจ่ายน้ำภาคการเกษตร ๑ ชุด หมู่ที่ ๑ ตำบลเอกราช อำเภอทับสะแก จังหวัดบุรีรัมย์	๑.เพื่อก่อสร้างระบบผันน้ำผิวดินลงสู่ชั้นใต้ดินระบบปิดชนิดระบบผันน้ำ ๒.เพื่อเพิ่มประสิทธิภาพโดยรวมของธนาคารน้ำใต้ดิน ๓.เพื่อแก้ไขปัญหาน้ำท่วมซ้ำในชุมชน ๔.เพื่อแก้ไขปัญหาน้ำเขอะถนนพัง ๕.เพื่อบรรเทา/แก้ไขปัญหาภัยแล้ง-ขาดน้ำสำหรับ การเกษตร	หมู่ที่ ๑ บ้านสามเอก	๕๐๐,๐๐๐ (บาท)	๕๐๐,๐๐๐ (บาท)	๕๐๐,๐๐๐ (บาท)	๕๐๐,๐๐๐ (บาท)	๕๐๐,๐๐๐ (บาท)	ศูนย์เรียนรู้การบริหารจัดการน้ำอย่างเป็นระบบ ประเภทการศึกษาระบบผันน้ำกระจ่ายน้ำ ระบบผันน้ำลงใต้ดินตามแบบพร้อมด้วยระบบสูบน้ำด้วยพลังงานแสงอาทิตย์ และระบบจ่ายน้ำภาคการเกษตร ๑ ชุด	๑.สามารถเพิ่มประสิทธิภาพการบริหารจัดการน้ำในพื้นที่และบรรเทาปัญหาที่ท่วมซ้ำ/ดินแห้งในบริเวณที่พัฒนาเป็นระยะเวลา ๑ ปี ๒.แก้ไขปัญหาหน้าเขาถล่ม ๓.บรรเทาปัญหาขาดแคลนน้ำสำหรับ การเกษตรช่วงหน้าแล้ง ๔.สามารถเพิ่มประสิทธิภาพในการพัฒนาท้องถิ่นและให้บริการประชาชน	กองช่าง

ที่	โครงการ	วัตถุประสงค์	เป้าหมาย (ผลผลิตของโครงการ)	งบประมาณ					ตัวชี้วัด (KPI)	ผลที่คาดว่าจะได้รับ	หน่วยงานรับผิดชอบหลัก
				๒๕๖๖ (บาท)	๒๕๖๗ (บาท)	๒๕๖๘ (บาท)	๒๕๖๙ (บาท)	๒๕๗๐ (บาท)			
๒๗	โครงการศูนย์เรียนรู้การบริหารจัดการน้ำอย่างมีประสิทธิภาพ ประเภทการดำเนินงานระบบกระจายน้ำลงใต้ดินตามแบบพร้อมด้วยระบบสูบน้ำด้วยพลังงานแสงอาทิตย์ และระบบจ่ายน้ำภาค การเกษตร ๑ ชุด หมู่ที่ ๒ บ้านห้วยทราย ตำบลโคกช้าง	๑. เพื่อก่อสร้างระบบผันน้ำผิวดินลงสู่ชั้นใต้ดินระบบปิดชนิดระบบผันน้ำ เพื่อเพิ่มประสิทธิภาพโดยรวมของธนาคารน้ำใต้ดิน ๓. เพื่อแก้ไขปัญหาน้ำท่วมขังในชุมชน ๔. เพื่อแก้ไขปัญหาน้ำเซาะถนนพัง ๕. เพื่อบรรเทา/ แก้ไขปัญหากลัด-ขาดน้ำสำหรับ การเกษตร	๒ บ้านห้วยทราย	๕๐๐,๐๐๐ (บาท)	๕๐๐,๐๐๐ (บาท)	๕๐๐,๐๐๐ (บาท)	๕๐๐,๐๐๐ (บาท)	๕๐๐,๐๐๐ (บาท)	ศูนย์เรียนรู้การบริหารจัดการน้ำอย่างมีประสิทธิภาพ ประเภท การทำระบบกระจายน้ำ ระบบผันน้ำลงใต้ดินตามแบบพร้อมด้วยระบบสูบน้ำด้วยพลังงานแสงอาทิตย์ และระบบจ่ายน้ำภาค การเกษตร ๑ ชุด	๑. สามารถเพิ่มประสิทธิภาพการบริหารจัดการน้ำในพื้นที่และบรรเทาปัญหาท่วมขัง/ดินแห้งในบริเวณที่พัฒนาเป็นระยะเวลา ๑ ปี ๒. แก้ไขปัญหาน้ำเซาะถนนขาด ๓. บรรเทาปัญหาขาดแคลนน้ำสำหรับ การเกษตรช่วงหน้าแล้ง ๔. สามารถเพิ่มประสิทธิภาพในการพัฒนาท้องถิ่นและให้บริการประชาชน	กองช่าง

ที่	โครงการ	วัตถุประสงค์	เป้าหมาย (ผลผลิตของโครงการ)	งบประมาณ					ตัวชี้วัด (KPI)	ผลที่คาดว่าจะได้รับ	หน่วยงาน รับผิดชอบหลัก
				๒๕๖๖ (บาท)	๒๕๖๗ (บาท)	๒๕๖๘ (บาท)	๒๕๖๙ (บาท)	๒๕๗๐ (บาท)			
๒๘	โครงการศูนย์เรียนรู้การ บริหารจัดการน้ำอย่างเป็น ระบบ ประเภททำ ระบบกระจายน้ำระบบผัน น้ำส่งใต้ดินตามแบบ พร้อมด้วยระบบสูบน้ำ ด้วยพลังงานแสงอาทิตย์ และระบบจ่ายน้ำภาค การเกษตร ๑ ชุด หมู่ที่ ๓ บ้านเจ็ดดอ ตำบลโคก ช้าง	วัตถุประสงค์ ๑. เพื่อก่อสร้างระบบ ผันน้ำใต้ดินลงสู่ชั้น ใต้ดินระบบปิดชนิด ระบบผัน ๒. เพื่อเพิ่ม ประสิทธิภาพ โดยรวมของธนาคาร น้ำใต้ดิน ๓. เพื่อแก้ไขปัญหา น้ำท่วมขังในชุมชน ๔. เพื่อแก้ไขปัญหา น้ำสะอาดกินดื่ม ๕. เพื่อบรรเทา/ แก้ไขปัญหาภัยแล้ง- ขาดน้ำสำหรับ การเกษตร	หมู่ที่ ๓ บ้านเจ็ดดอ	๕๐๐,๐๐๐	๕๐๐,๐๐๐	๕๐๐,๐๐๐	๕๐๐,๐๐๐	๕๐๐,๐๐๐	ศูนย์เรียนรู้การ บริหารจัดการน้ำ นํ้าอย่างเป็น ระบบ ประเภท การทำระบบ กระจายน้ำ ระบบผันน้ำ ใต้ดินตามแบบ พร้อมด้วย ระบบสูบน้ำ ด้วยพลังงาน แสงอาทิตย์ และระบบจ่าย น้ำภาค การเกษตร ๑ ชุด	๑.สามารถเพิ่ม ประสิทธิภาพการ บริหารจัดการน้ำใน พื้นที่และบรรเทา ปัญหาน้ำท่วมขัง/ดิน แห้งในบริเวณที่พัฒนา เป็นระยะเวลา ๑ ปี ๒. แก้ไขปัญหาน้ำสะอาด กินดื่ม ๓. บรรเทาปัญหาขาด แคลนน้ำสำหรับ การเกษตรช่วง หน้าแล้ง ๔. สามารถเพิ่ม ประสิทธิภาพในการ พัฒนาท้องถิ่นและ ให้บริการประชาชน	กองช่าง

ที่	โครงการ	วัตถุประสงค์	เป้าหมาย (ผลผลิตของโครงการ)	งบประมาณ					ตัวชี้วัด (KPI)	ผลที่คาดว่าจะได้รับ	หน่วยงาน รับผิดชอบหลัก
				๒๕๖๖ (บาท)	๒๕๖๗ (บาท)	๒๕๖๘ (บาท)	๒๕๖๙ (บาท)	๒๕๗๐ (บาท)			
๒๙	โครงการศูนย์เรียนรู้การบริหารจัดการน้ำอย่างเป็นระบบ ประเภททำระบบกระจายน้ำระบบอัตโนมัติลงดินแบบพร้อมหัวระบบสูบน้ำด้วยพลังงานแสงอาทิตย์ และระบบขายน้ำภาคการเกษตร ๑ ชุด หมู่ที่ ๔ บ้านหนองตาแก้ว ตำบลหนองตาแก้ว ตำบลโคกช้าง	๑.เพื่อก่อสร้างระบบผันน้ำผิวดินลงสู่ชั้นใต้ดินระบบปิดชนิดระบบผันน้ำเพื่อเพิ่มประสิทธิภาพโดยรวมของธนาคารน้ำใต้ดิน ๓.เพื่อแก้ไขปัญหาน้ำท่วมขังในชุมชน ๔.เพื่อแก้ไขปัญหาน้ำเซาะถนนพัง ๕.เพื่อบรรเทา/แก้ไขปัญหาน้ำแล้ง-ขาดน้ำสำหรับการเกษตร	หมู่ที่ ๔ บ้านหนองตาแก้ว	๕๐๐,๐๐๐ (บาท)	๕๐๐,๐๐๐ (บาท)	๕๐๐,๐๐๐ (บาท)	๕๐๐,๐๐๐ (บาท)	๕๐๐,๐๐๐ (บาท)	ศูนย์เรียนรู้การบริหารจัดการน้ำอย่างเป็นระบบ ประเภทการทำระบบผันน้ำกระจายน้ำระบบผันน้ำลงใต้ดินตามแบบพร้อมด้วยระบบสูบน้ำด้วยพลังงานแสงอาทิตย์และระบบจ่ายน้ำภาคการเกษตร ๑ ชุด	๑.สามารถเพิ่มประสิทธิภาพการบริหารจัดการน้ำในพื้นที่และบรรเทาปัญหาหน้าท่วมขัง/ดินแห้งในบริเวณที่พัฒนาเป็นระยะเวลา ๑ ปี ๒.แก้ไขปัญหาน้ำเซาะถนนขาด ๓.บรรเทาปัญหาขาดแคลนน้ำสำหรับการเกษตรช่วงหน้าแล้ง ๔.สามารถเพิ่มประสิทธิภาพในการพัฒนาท้องถิ่นและให้บริการประชาชน	กองช่าง

ที่	โครงการ	วัตถุประสงค์	เป้าหมาย (ผลผลิตของโครงการ)	งบประมาณ					ตัวชี้วัด (KPI)	ผลที่คาดว่าจะได้รับ	หน่วยงาน รับผิดชอบหลัก
				๒๕๖๖ (บาท)	๒๕๖๗ (บาท)	๒๕๖๘ (บาท)	๒๕๖๙ (บาท)	๒๕๗๐ (บาท)			
๓๐๐	โครงการศูนย์เรียนรู้การบริหารจัดการน้ำอย่างเป็นระบบ ปังระมาทการทิวระบบการจ่ายน้ำระบบผันน้ำส่งใต้ดินตามแบบพร้อมตัวจ่ายระบบสูบน้ำด้วยพลังงานแสงอาทิตย์และระบบจ่ายน้ำภาคการเกษตร ๑ ชุด หมู่ที่ ๕ บ้านหนองบอน ตำบลโคกช้าง	๑. เพื่อก่อสร้างระบบผันน้ำใต้ดินลงสู่ชั้นใต้ดินระบบปิดชนิดระบบผันน้ำเพื่อเพิ่มประสิทธิภาพโดยรวมของธนาคารน้ำใต้ดิน ๓. เพื่อแก้ไขปัญหาผันน้ำท่วมขังในชุมชน ๔. เพื่อแก้ไขปัญหาน้ำทะเลหนุนพัง ๕. เพื่อบรรเทา/แก้ไขปัญหาร้ายแรงด้านน้ำสำหรับภาคการเกษตร	หมู่ที่ ๕ บ้านหนองบอน	๕๐๐,๐๐๐ (บาท)	๕๐๐,๐๐๐ (บาท)	๕๐๐,๐๐๐ (บาท)	๕๐๐,๐๐๐ (บาท)	๕๐๐,๐๐๐ (บาท)	ศูนย์เรียนรู้การบริหารจัดการน้ำอย่างเป็นระบบ ประเภทการทำระบบกระจายน้ำ ระบบผันน้ำลงใต้ดินตามแบบพร้อมตัวจ่ายระบบสูบน้ำด้วยพลังงานแสงอาทิตย์ และระบบจ่ายน้ำภาคการเกษตร ๑ ชุด	๑. สามารถเพิ่มประสิทธิภาพการบริหารจัดการน้ำในพื้นที่และบรรเทาปัญหาท่วมขัง/ดินแห้งในบริเวณที่พัฒนาเป็นระยะเวลา ๑ ปี ๒. แก้ไขปัญหาน้ำทะเลหนุนขาด ๓. บรรเทาปัญหาขาดแคลนน้ำสำหรับภาคการเกษตรช่วงหน้าแล้ง ๔. สามารถเพิ่มประสิทธิภาพในการพัฒนาท้องถิ่นและให้บริการประชาชน	กองช่าง

ที่	โครงการ	วัตถุประสงค์	เป้าหมาย (ผลผลิตของโครงการ)	งบประมาณ					ตัวชี้วัด (KPI)	ผลที่คาดว่าจะได้รับ	หน่วยงาน รับผิดชอบหลัก
				๒๕๖๖ (บาท)	๒๕๖๗ (บาท)	๒๕๖๘ (บาท)	๒๕๖๙ (บาท)	๒๕๗๐ (บาท)			
๑๖๖	โครงการศูนย์เรียนรู้การ บริหารจัดการงานนี้ โดยเป็น ระบบ ประเภท ก.รท ระบบงานนี้ ระบบนี้ นี้ ตั้งได้แบบ พร้อมด้วยระบบสนับสนุน ด้วยพลังงานแสงอาทิตย์ และระบบงานนี้ ภาค การเกษตร ๖ ชุด หมู่ที่ ๖ บ้านหนองหวด ตำบลโคก ช้าง	๑. เพื่อก่อสร้างระบบ ผันน้ำผิวดินลงสู่ชั้น ใต้ดินระบบปิดชนิด ระบบผัน ๒. เพื่อเพิ่ม ประสิทธิภาพ โดยรวมของธนาคาร น้ำใต้ดิน ๓. เพื่อแก้ไขปัญหา น้ำท่วมขังในชุมชน ๔. เพื่อแก้ไขปัญหา น้ำทะเลหนุนพัง ๕. เพื่อบรรเทา/ แก้ไขปัญหาก็แห้ง- ขาดน้ำสำหรับ การเกษตร	หมู่ที่ ๖ บ้านหนองหวด	๕๐๐,๐๐๐ (บาท)	๕๐๐,๐๐๐ (บาท)	๕๐๐,๐๐๐ (บาท)	๕๐๐,๐๐๐ (บาท)	๕๐๐,๐๐๐ (บาท)	ศูนย์เรียนรู้การ บริหารจัดการ น้ำอย่างเป็น ระบบ ประเภท การทำระบบ กระจายน้ำ ระบบผันน้ำลง ใต้ดินตามแบบ พร้อมด้วย ระบบสูบน้ำ ด้วยพลังงาน แสงอาทิตย์ และระบบจ่าย น้ำภาค การเกษตร ๑ ชุด	๑. สามารถเพิ่ม ประสิทธิภาพการ บริหารจัดการน้ำใน พื้นที่และบรรเทา ปัญหาน้ำท่วมขัง/ดิน แห้งในบริเวณที่พัฒนา เป็นระยะเวลา ๑ ปี ๒. แก้ไขปัญหาน้ำทะเล หนุนขาด ๓. บรรเทาปัญหาขาด แคลนน้ำสำหรับ การเกษตรช่วง หน้าแล้ง ๔. สามารถเพิ่ม ประสิทธิภาพในการ พัฒนาท้องถิ่นและ ให้บริการประชาชน	กองช่าง



ที่	โครงการ	วัตถุประสงค์	เป้าหมาย (ผลผลิตของโครงการ)	งบประมาณ					ตัวชี้วัด (KPI)	ผลที่คาดว่าจะได้รับ	หน่วยงาน รับผิดชอบหลัก	
				๒๕๖๖ (บาท)	๒๕๖๗ (บาท)	๒๕๖๘ (บาท)	๒๕๖๙ (บาท)	๒๕๗๐ (บาท)				
๖๒๒	โครงการศูนย์เรียนรู้การ บริหารจัดการน้ำอย่างเป็น ระบบ ประเภทการทำ ระบบประมง เลี้ยงระบบฝึน น้ำ เติบโตต้นตอแบบ พร้อมด้วยระบบสูบน้ำ ด้วยพลังงานแสงอาทิตย์ และระบบขายนํ้าภาค การเกษตร ๑ ชุด หมู่ที่ ๗ บ้านโหนดคลอง ตำบล โคกช้าง	๑. เพื่อก่อสร้างระบบ ฝึมนํ้าด้วยต้นตอสูงชัน ใต้ดินระบบปิดชนิด ระบบฝึน ๒. เพื่อเพิ่ม ประสิทธิภาพ โดยรวมของธนาคาร น้ำใต้ดิน ๓. เพื่อแก้ไขปัญหา น้ำท่วมขังในชุมชน ๔. เพื่อแก้ไขปัญหา น้ำเขาดินนํ้าพัง ๕. เพื่อบรรเทา/ แก้ไขปัญหาภัยแล้ง- ขาดน้ำสำหรับ การเกษตร	หมู่ที่ ๗ บ้านโหนดคลอง	๕๐๐,๐๐๐	๕๐๐,๐๐๐	๕๐๐,๐๐๐	๕๐๐,๐๐๐	๕๐๐,๐๐๐	๕๐๐,๐๐๐	ศูนย์เรียนรู้การ บริหารจัดการ น้ำอย่างเป็น ระบบ ประเภท การทำระบบ กระจายน้ำ ระบบฝึนน้ำลง ใต้ดินตามแบบ พร้อมด้วย ระบบสูบน้ำ ด้วยพลังงาน แสงอาทิตย์ และระบบจ่าย น้ำภาค การเกษตร ๑ ชุด	๑. สามารถเพิ่ม ประสิทธิภาพการ บริหารจัดการน้ำใน พื้นที่และบรรเทา ปัญหานํ้าท่วมขัง/ดิน แห้งในบริเวณที่พัฒนา เป็นระยะเวลา ๑ ปี ๒. แก้ไขปัญหานํ้าเขาด ดินนํ้าพัง ๓. บรรเทาปัญหาขาด แคลนน้ำสำหรับ การเกษตรช่วง หน้าแล้ง ๔. สามารถเพิ่ม ประสิทธิภาพในการ พัฒนาท้องถิ่นและ ให้บริการประชาชน	กองช่าง

ที่	โครงการ	วัตถุประสงค์	เป้าหมาย (ผลผลิตของโครงการ)	งบประมาณ					ตัวชี้วัด (KPI)	ผลที่คาดว่าจะได้รับ	หน่วยงาน รับผิดชอบหลัก
				๒๕๖๖ (บาท)	๒๕๖๗ (บาท)	๒๕๖๘ (บาท)	๒๕๖๙ (บาท)	๒๕๗๐ (บาท)			
๑๓๓	โครงการศูนย์เรียนรู้การ บริหารจัดการน้ำอย่างเป็น ระบบ ประเมินค่าความเป็น ระบบการประเมินค่าความเป็น น้ำสะอาดตามแผน พร้อมด้วยระบบสูบน้ำ ตั้งรกรากแบบแสงอาทิตย์ แก่ระบบเชื่อมโยงมาหา การเกษตร ๑ ชุด หมู่ที่ ๘ บ้านวังคู ตำบลโคกช้าง	๑.เพื่อก่อสร้างระบบ ผันน้ำผิวดินลงสู่ชั้น ใต้ดินระบบปิดชนิด ระบบผัน ๒.เพื่อเพิ่ม ประสิทธิภาพ โดยรวมของธนาคาร น้ำใต้ดิน	หมู่ที่ ๘ บ้านวังคู	๕๐๐,๐๐๐	๕๐๐,๐๐๐	๕๐๐,๐๐๐	๕๐๐,๐๐๐	๕๐๐,๐๐๐	๑.สามารถเพิ่ม ประสิทธิภาพการ บริหารจัดการน้ำใน พื้นที่และบรรเทา ปัญหาท่วมขัง/ดิน แห้งในบริเวณที่พัฒนา เป็นระยะเวลา ๑ ปี ๒.แก้ไขปัญหาน้ำทะเล ถนขนาด ๓.บรรเทาปัญหาขาด แคลนน้ำสำหรับ การเกษตรช่วง หน้าแล้ง ๔.สามารถเพิ่ม ประสิทธิภาพในการ พัฒนาท้องถิ่นและ ให้บริการประชาชน	กองช่าง	



ที่	โครงการ	วัตถุประสงค์	เป้าหมาย (ผลผลิตของโครงการ)	งบประมาณ					ตัวชี้วัด (KPI)	ผลที่คาดว่าจะได้รับ	หน่วยงาน รับผิดชอบหลัก
				๒๕๖๖ (บาท)	๒๕๖๗ (บาท)	๒๕๖๘ (บาท)	๒๕๖๙ (บาท)	๒๕๗๐ (บาท)			
๓๕	โครงการศูนย์เรียนรู้การบริหารจัดการน้ำอย่างเป็นระบบ ประเมินผลการพัฒนาระบบจ่ายน้ำในระบบผันน้ำเองได้ดื่มตามแบบพร้อมด้วยระบบสูบน้ำด้วยพลังงานแสงอาทิตย์ และระบบจ่ายน้ำภาคการเกษตร ๑ ชุด หมู่ที่ ๑๐ บ้านสามแยกเหนือ ตำบลโคกช้าง	๑. เพื่อก่อสร้างระบบผันน้ำในตัวดินลงสู่ชั้นใต้ดินระบบปิดชนิดระบบผันน้ำ ๒. เพื่อเพิ่มประสิทธิภาพโดยรวมของธนาคารน้ำใต้ดิน ๓. เพื่อแก้ไขปัญหาน้ำท่วมขังในชุมชน ๔. เพื่อแก้ไขปัญหาน้ำทะเลหนุนพัง ๕. เพื่อบรรเทา/แก้ไขปัญหาร้ายแรง/ขาดน้ำสำหรับภาคเกษตร	หมู่ที่ ๑๐ บ้านสามแยกเหนือ	๕๐๐,๐๐๐ (บาท)	๕๐๐,๐๐๐ (บาท)	๕๐๐,๐๐๐ (บาท)	๕๐๐,๐๐๐ (บาท)	๕๐๐,๐๐๐ (บาท)	ศูนย์เรียนรู้การบริหารจัดการน้ำอย่างเป็นระบบ ประเภทการทำระบบกระจายน้ำ ระบบผันน้ำลงใต้ดินตามแบบพร้อมด้วยระบบสูบน้ำด้วยพลังงานแสงอาทิตย์ และระบบจ่ายน้ำภาคการเกษตร ๑ ชุด	๑. สามารถเพิ่มประสิทธิภาพการบริหารจัดการน้ำในพื้นที่และบรรเทาปัญหาน้ำท่วมขัง/ดินแห้งในบริเวณที่พัฒนาเป็นระยะเวลา ๑ ปี ๒. แก้ไขปัญหาน้ำทะเลหนุนขาด ๓. บรรเทาปัญหาขาดแคลนน้ำสำหรับภาคเกษตรช่วงหน้าแล้ง ๔. สามารถเพิ่มประสิทธิภาพในการพัฒนาท้องถิ่นและให้บริการประชาชน	กองช่าง

ที่	โครงการ	วัตถุประสงค์	เป้าหมาย (ผลผลิตของโครงการ)	งบประมาณ					ตัวชี้วัด (KPI)	ผลที่คาดว่าจะได้รับ	หน่วยงาน รับผิดชอบหลัก
				๒๕๖๖ (บาท)	๒๕๖๗ (บาท)	๒๕๖๘ (บาท)	๒๕๖๙ (บาท)	๒๕๗๐ (บาท)			
	โครงการศูนย์เรียนรู้การ บริหารจัดการน้ำอย่างยั่งยืนเป็น ระบบ ประเมินผลการทำ ระบบการระดมทุนวิจัย ระบบน้ำไว้เพื่ออนาคต ๐.๕๐*๑๐๐ เมตร ความ ยาว ๕๕๐ เมตร พร้อม ระบบสนับสนุนแบบบ่อ ประติศษุ์ SGB หมู่ที่ ๑ บ้านสามแยก ตำบลโคก ช้าง	วัตถุประสงค์ ๑.เพื่อก่อสร้างระบบ ร่องน้ำเพื่อสำหรับ เติมน้ำลงดินสำหรับ ระบบธนาคารน้ำได้ ดินระบบปิด ๒.เพื่อเพิ่ม ประสิทธิภาพ โดยรวมของธนาคาร น้ำใต้ดิน ๓.เพื่อแก้ไขปัญหา น้ำท่วมซึ่งในชุมชน หรือบริเวณริมทาง ๔.เพื่อแก้ไขปัญหา น้ำเน่าเสียและ ป้องกันการปนเปื้อน ของน้ำซึมลงสู่ชั้นใต้ ดิน ๕.เพื่อลดการแพร่ ระบาดของโรคที่มี แมลงเป็นพาหะ เช่น ยุง แมลงวัน "ตา"	หมู่ที่ ๑ บ้านสามแยก	๒๕๖๖ (บาท)	๒๕๖๗ (บาท)	๒๕๖๘ (บาท)	๒๕๖๙ (บาท)	๒๕๗๐ (บาท)	ศูนย์เรียนรู้การ บริหารจัดการ น้ำอย่างยั่งยืน ระบบ ประเภท การที่กระบบ กระจายน้ำร่อง ระบบน้ำไว้เพื่อ ขนาด ๐.๕๐*๑๐๐ เมตร ความ ยาว ๕๕๐ เมตร พร้อม ระบบสนับสนุน แบบบ่อ ประติศษุ์ SGB	๑.สามารถเพิ่ม ประสิทธิภาพการ บริหารจัดการน้ำใน พื้นที่และบรรเทา ปัญหาที่ท่วมขัง/ดิน แห้ง/น้ำเน่าเสีย ใน บริเวณที่พัฒนาเป็น ระยะเวลา ๑ ปี ๒.สามารถเพิ่ม ประสิทธิภาพในการ พัฒนาท้องถิ่นและ ให้บริการประชาชน	กองช่าง



ที่	โครงการ	วัตถุประสงค์	เป้าหมาย (ผลผลิตของโครงการ)	งบประมาณ					ตัวชี้วัด (KPI)	ผลที่คาดว่าจะได้รับ	หน่วยงาน รับผิดชอบหลัก
				๒๕๖๖ (บาท)	๒๕๖๗ (บาท)	๒๕๖๘ (บาท)	๒๕๖๙ (บาท)	๒๕๗๐ (บาท)			
	โครงการศูนย์เรียนรู้การ บริหารจัดการน้ำอย่างเป็น ระบบ ประเภทที่ ระบบกระจายน้ำร่อง ระบบน้ำไร้ออกซิเจน ๐.๕๐*๑๐๐ เมตร ความ ยาว ๕๕๐ เมตร พร้อม ระบบผันน้ำแบบบ่อ ประติษฐ์ SGB หมู่ที่ ๓ บ้านเจ็ดอ่าว ตำบลโคก ช้าง	๑.เพื่อก่อสร้างระบบ ร่องไร้ออกซิเจนรับการ เติมน้ำลงดินสำหรับ ระบบชลประทานน้ำได้ ดินระบบปิด ๒.เพื่อเพิ่ม ประสิทธิภาพ โดยรวมของธนาคาร น้ำใต้ดิน ๓.เพื่อแก้ไขปัญหา น้ำท่วมซึ่งในชุมชน หรือบริเวณริมทาง ๔.เพื่อแก้ไขปัญหา น้ำเน่าเสียและ ป้องกันการบินเป็น ของน้ำซึมลงสู่ชั้นใต้ ดิน ๕.เพื่อลดการแพร่ ระบาดของโรคที่มี แมลงเป็นพาหะ เช่น ยุง แมลงวัน ฯลฯ	หมู่ที่ ๓ บ้านเจ็ดอ่าว	๕๐๐,๐๐๐	๕๐๐,๐๐๐	๕๐๐,๐๐๐	๕๐๐,๐๐๐	๕๐๐,๐๐๐	ศูนย์เรียนรู้การ บริหารจัดการน้ำ อย่างเป็นระบบ ประเภทที่ การทำการ กระจายน้ำร่อง ระบบน้ำไร้ออก ซิเจน ๐.๕๐*๑๐๐ เมตร ความ ยาว ๕๕๐ เมตร พร้อม ระบบผันน้ำ แบบบ่อ ประติษฐ์ SGB	๑.สามารถเพิ่ม ประสิทธิภาพการ บริหารจัดการน้ำใน พื้นที่และบรรเทา ปัญหาน้ำท่วมขัง/ดิน แห้ง/น้ำเน่าเสีย ใน บริเวณที่พัฒนาเป็น ระยะเวลา ๑ ปี ๒.สามารถเพิ่ม ประสิทธิภาพในการ พัฒนาท้องถิ่นและ ให้บริการประชาชน	กองช่าง

โครงการ	วัตถุประสงค์	เป้าหมาย (ผลผลิตของโครงการ)	งบประมาณ					ตัวชี้วัด (KPI)	ผลที่คาดว่าจะได้รับ	หน่วยงานรับผิดชอบหลัก
			๒๕๖๖ (บาท)	๒๕๖๗ (บาท)	๒๕๖๘ (บาท)	๒๕๖๙ (บาท)	๒๕๗๐ (บาท)			
โครงการศูนย์เรียนรู้การบริการจัดการน้ำอย่างยั่งยืน ระบบประปาหมู่บ้าน ระบบประปาหมู่บ้านร่วมระบบน้ำไร้ท่อชนบท ๐.๕๐*๐.๕๐ เมตร พร้อมระบบผันน้ำแบบบ่อ ประดิษฐ์ SGB หมู่ที่ ๔ บ้านหนองแก้ว ตำบลโคกช้าง	๑. เพื่อก่อสร้างระบบร่องไร้อุปกรณ์การเติมน้ำลงดินสำหรับระบบชลประทานน้ำใต้ดินระบบปิด ๒. เพื่อเพิ่มประสิทธิภาพโดยรวมของชนวนการน้ำใต้ดิน ๓. เพื่อแก้ไขปัญหาพื้นที่ชุมชนหรือบริเวณริมทาง ๔. เพื่อแก้ไขปัญหาน้ำเน่าเสียและป้องกันกรปนเปื้อนของน้ำดื่มลงสู่ชั้นใต้ดิน ๕. เพื่อลดการแพร่ระบาดของโรคที่มีแมลงเป็นพาหนะ เช่น ยุง แมลงวัน ฯลฯ	หมู่ที่ ๔ บ้านหนองแก้ว	๕๐๐,๐๐๐ (บาท)	๕๐๐,๐๐๐ (บาท)	๕๐๐,๐๐๐ (บาท)	๕๐๐,๐๐๐ (บาท)	๕๐๐,๐๐๐ (บาท)	ศูนย์เรียนรู้การจัดการน้ำอย่างยั่งยืน ระบบประปา การทำระบบกระจายน้ำร่องระบบน้ำไร้ท่อชนบท ๐.๕๐*๐.๕๐ เมตร ความยาว ๕๕๐ เมตร พร้อมระบบผันน้ำแบบบ่อ ประดิษฐ์ SGB	ผลที่คาดว่าจะได้รับ ๑. สามารถเพิ่มประสิทธิภาพการบริหารจัดการน้ำในพื้นที่และบรรเทาปัญหาที่ท่วมขัง/ดินแห้ง/น้ำเน่าเสีย ในบริเวณที่พัฒนาเป็นระยะเวลา ๑ ปี ๒. สามารถเพิ่มประสิทธิภาพในการพัฒนาท้องถิ่นและให้บริการประชาชน	กองช่าง





ที่	โครงการ	วัตถุประสงค์	เป้าหมาย (ผลผลิตของโครงการ)	งบประมาณ					ตัวชี้วัด (KPI)	ผลที่คาดว่าจะได้รับ	หน่วยงาน รับผิดชอบหลัก
				๒๕๖๖ (บาท)	๒๕๖๗ (บาท)	๒๕๖๘ (บาท)	๒๕๖๙ (บาท)	๒๕๗๐ (บาท)			
	เสริมงานศูนย์เรียนรู้การ ใช้เครื่องจักรกลอย่างเป็น ระบบ ประสิทธิภาพการ ประกอบเครื่องจักรกล สามารถใช้งานได้ อย่างมีประสิทธิภาพ โดยรวมของโรงงาน น้ำใต้ดิน เพื่อแก้ไขปัญหา น้ำท่วมขังในชุมชน หรือบริเวณริมทาง ๕. เพื่อแก้ไขปัญหา น้ำเน่าเสียและ ป้องกันการบินเปื้อน ของน้ำขังผสมสู่ชั้นใต้ ดิน	๑. เพื่อก่อสร้างระบบ ร่องน้ำลงดินสำหรับ ระบบบำบัดน้ำใต้ ดินระบบปิด ๒. เพื่อเพิ่ม ประสิทธิภาพ โดยรวมของโรงงาน น้ำใต้ดิน ๓. เพื่อแก้ไขปัญหา น้ำท่วมขังในชุมชน หรือบริเวณริมทาง ๔. เพื่อแก้ไขปัญหา น้ำเน่าเสียและ ป้องกันการบินเปื้อน ของน้ำขังผสมสู่ชั้นใต้ ดิน	หมู่ที่ ๖ บ้านหนองกรวด	๕๐๐,๐๐๐ (บาท)	๕๐๐,๐๐๐ (บาท)	๕๐๐,๐๐๐ (บาท)	๕๐๐,๐๐๐ (บาท)	๕๐๐,๐๐๐ (บาท)	ศูนย์เรียนรู้การ บริหารจัดการ น้ำอย่างเป็น ระบบ ประเภท การทำระบบ กระจายน้ำร่อง ระบบน้ำไร้ออก ขนาด ๐.๕๐*๐.๕๐ เมตร ความ ยาว ๕๕๐ เมตร พร้อม ระบบผันน้ำ แบบบ่อ ประดิษฐ์ SGB	กองช่าง	

ที่	โครงการ	วัตถุประสงค์	เป้าหมาย (ผลผลิตของโครงการ)	งบประมาณ					ตัวชี้วัด (KPI)	ผลที่คาดว่าจะได้รับ	หน่วยงาน รับผิดชอบหลัก
				๒๕๖๖ (บาท)	๒๕๖๗ (บาท)	๒๕๖๘ (บาท)	๒๕๖๙ (บาท)	๒๕๗๐ (บาท)			
	โครงการศูนย์เรียนรู้การ บริหารจัดการน้ำอย่างยั่งยืน ระบบประปาชุมชน ระบบน้ำใช้ของขนาด ๑๕๐๐๐ ลิตร ความ สูง ๕ เมตร พร้อม วางท่อน้ำแบบบ่อ ประปาชุมชน ๗ หมู่ที่ ๗ ตำบลโคกสูง ตำบล โคกสูง	๑. เพื่อก่อสร้างระบบ ร่องน้ำเพื่อสำหรับการ เติมน้ำลงดินสำหรับ ระบบธนาคารน้ำใต้ ดินระบบปิด ๒. เพื่อเพิ่ม ประสิทธิภาพ โดยรวมของธนาคาร น้ำใต้ดิน ๓. เพื่อแก้ไขปัญหา น้ำท่วมขังในชุมชน หรือบริเวณริมทาง ๔. เพื่อแก้ไขปัญหา น้ำเน่าเสียและ ป้องกันการบินเป็น ของน้ำซึมลงสู่ชั้นใต้ ดิน ๕. เพื่อลดการแพร่ ระบาดของโรคที่มี แมลงเป็นพาหะ เช่น ยุง แมลงวัน ฯลฯ	หมู่ที่ ๗ บ้านใหม่คันคลอง	๕๐๐,๐๐๐ (บาท)	๕๐๐,๐๐๐ (บาท)	๕๐๐,๐๐๐ (บาท)	๕๐๐,๐๐๐ (บาท)	๕๐๐,๐๐๐ (บาท)	ศูนย์เรียนรู้การ บริหารจัดการน้ำ อย่างยั่งยืน เป็น ระบบ ประเภท การทำระบบ กระจายน้ำร่อง ระบบน้ำไร้ท่อ ขนาด ๐.๕๐*๐.๕๐ เมตร ความ ยาว ๕๕๐ เมตร พร้อม ระบบผันน้ำ แบบบ่อ ประปาชุมชน SGB	กองช่าง	

ที่	โครงการ	วัตถุประสงค์	เป้าหมาย (ผลผลิตของโครงการ)	งบประมาณ					ตัวชี้วัด (KPI)	ผลที่คาดว่าจะได้รับ	หน่วยงาน รับผิดชอบหลัก
				๒๕๖๖ (บาท)	๒๕๖๗ (บาท)	๒๕๖๘ (บาท)	๒๕๖๙ (บาท)	๒๕๗๐ (บาท)			
๑๕	โครงการศูนย์เรียนรู้การ ซ่อมรถจักรยานยนต์ด้วยตนเองเป็น วงกลมประจำหมู่บ้าน ตำบลบึงมะลิ อำเภอเมือง จังหวัดบุรีรัมย์	๑. เพื่อก่อสร้างระบบ ร้องไว้ท่อสำหรับ เติมน้ำมันสำหรับ ระบบจักรยานยนต์ ๒. เพื่อเพิ่ม ประสิทธิภาพ โดยรวมของงานบริการ น้ำได้คืน ๓. เพื่อแก้ไขปัญหา น้ำท่วมขังในชุมชน หรือบริเวณริมทาง ๔. เพื่อแก้ไขปัญหา น้ำเน่าเสียและ ป้องกันการบินเบียด ของน้ำขังสูงชันได้ คืน ๕. เพื่อลดการแพร่ ระบาดของโรคที่มี แมลงเป็นพาหะ เช่น ยุง แมลงวัน ฯลฯ	หมู่ที่ ๘ บ้านวังกรูด	๕๐๐,๐๐๐	๕๐๐,๐๐๐	๕๐๐,๐๐๐	๕๐๐,๐๐๐	๕๐๐,๐๐๐	๑. สามารถเพิ่ม ประสิทธิภาพการ บริหารจัดการน้ำใน พื้นที่และบรรเทา ปัญหาที่ท่วมขัง/ดิน แห้ง/น้ำเน่าเสีย ใน บริเวณที่พัฒนาเป็น ระยะเวลา ๑ ปี ๒. สามารถเพิ่ม ประสิทธิภาพในการ พัฒนาท้องถิ่นและ ให้บริการประชาชน	กองช่าง	

ที่	โครงการ	วัตถุประสงค์	เป้าหมาย (ผลผลิตของโครงการ)	งบประมาณ					ตัวชี้วัด (KPI)	ผลที่คาดว่าจะ จะได้รับ	หน่วยงาน รับผิดชอบหลัก
				๒๕๖๖ (บาท)	๒๕๖๗ (บาท)	๒๕๖๘ (บาท)	๒๕๖๙ (บาท)	๒๕๗๐ (บาท)			
๑๖	โครงการศูนย์เรียนรู้การ ปรับตัวเชิงรุกที่มีเอกลักษณ์เป็น ระบบของระบบเกษตรที่ รองรับผลกระทบจาก การเปลี่ยนแปลงภูมิอากาศ และภัยพิบัติทาง ธรรมชาติ โดยมี วัตถุประสงค์ ดังนี้ ๑. เพื่อส่งเสริม เกษตรกรและผู้ ประกอบการใน พื้นที่เสี่ยงภัย จากผลกระทบ ของสภาพภูมิ อากาศที่แปร ปรวน ๒. เพื่อส่งเสริม เกษตรกรและผู้ ประกอบการใน พื้นที่เสี่ยงภัย จากผลกระทบ ของสภาพภูมิ อากาศที่แปร ปรวน	๑. เพื่อก่อสร้างระบบ ร่องไร้เพื่อสำหรับการ เติมน้ำลงดินสำหรับ ระบบธนาคารน้ำใต้ ดินระบบปิด ๒. เพื่อเพิ่ม ประสิทธิภาพ โดยรวมของธนาคาร น้ำใต้ดิน ๓. เพื่อแก้ไขปัญหาน้ำ ท่วมขังในชุมชน หรือบริเวณริมทาง ๔. เพื่อแก้ไขปัญหาน้ำ เน่าเสียและ ป้องกันการปนเปื้อน ของน้ำดื่มลงสู่ชั้นใต้ ดิน ๕. เพื่อลดการแพร่ ระบาดของโรคที่มี แมลงเป็นพาหนะ เช่น ยุง แมลงวัน ฯลฯ	หมู่ที่ ๙ บ้านหนองกลับ	๕๐๐,๐๐๐ (บาท)	๕๐๐,๐๐๐ (บาท)	๕๐๐,๐๐๐ (บาท)	๕๐๐,๐๐๐ (บาท)	๕๐๐,๐๐๐ (บาท)	ศูนย์เรียนรู้การ บริหารจัดการน้ำ อย่างเป็นระบบ การทำการ กระจายน้ำร่อง ระบบน้ำไร้ออก ขนาด ๐.๕๐*๐.๕๐ เมตร ความ ยาว ๕๕๐ เมตร พร้อม ระบบผันน้ำ แบบท่อ ประดิษฐ์ SGB	กองช่าง	





ที่	โครงการ	วัตถุประสงค์	เป้าหมาย (ผลผลิตของโครงการ)	งบประมาณ					ตัวชี้วัด (KPI)	ผลที่คาดว่าจะได้รับ	หน่วยงาน รับผิดชอบหลัก
				๒๕๖๖ (บาท)	๒๕๖๗ (บาท)	๒๕๖๘ (บาท)	๒๕๖๙ (บาท)	๒๕๗๐ (บาท)			
๑๗	โครงการศูนย์เรียนรู้การ บริหารจัดการน้ำอย่างเป็น ระบบ ประมวลกฎหมาย ระเบียบวิธีราชการ มาเชื่อมโยงวิจัยด้วยระบบ สารสนเทศ ได้ต้นแบบปิด หมู่ที่ ๔ ตำบลโคกช้าง	๑. เพื่อจัดทำและติดตั้ง บ่อประติษฐ์สำหรับการ เติมน้ำลงต้นสำหรับ ระบบธนาคารน้ำใต้ดิน ระบบปิด ๒. เพื่อเสริม ประสิทธิภาพและลด ระยะเวลาในการ ดำเนินการพัฒนาระบบ ธนาคารน้ำใต้ดินระบบ ปิดที่ดำเนินการโดย ประชาชนในพื้นที่ ๓. เพื่อเพิ่มประสิทธิภาพ โดยรวมของธนาคารน้ำ ใต้ดิน ๔. เพื่อแก้ไขปัญหา ท่วมขังในชุมชน ๕. เพื่อแก้ไขปัญหา น้ำเสียและป้องกันการ ปนเปื้อนของน้ำที่ซึมลง สู่ชั้นใต้ดิน ๖. เพื่อลดการแพร่ ระบาดของโรคที่มีแมลง เป็นพาหะ เช่น ยุง แมลงวัน ฯลฯ	หมู่ที่ ๒ ตำบลโคกช้าง	๕๐๐,๐๐๐	๕๐๐,๐๐๐	๕๐๐,๐๐๐	๕๐๐,๐๐๐	๕๐๐,๐๐๐	๕๐๐,๐๐๐	๑. สามารถเพิ่ม ประสิทธิภาพการ บริหารจัดการน้ำใน พื้นที่และบรรเทา ปัญหาน้ำท่วมขัง/ดิน แห้งในบริเวณที่พัฒนา เป็นระยะเวลา ๑ ปี ๒. สามารถเพิ่ม ประสิทธิภาพในการ พัฒนาท้องถิ่นและ ให้บริการประชาชน	กองช่าง



ที่	โครงการ	วัตถุประสงค์	เป้าหมาย (ผลผลิตของโครงการ)	งบประมาณ					ตัวชี้วัด (KPI)	ผลที่คาดว่าจะได้รับ	หน่วยงาน รับผิดชอบหลัก
				๒๕๖๖ (บาท)	๒๕๖๗ (บาท)	๒๕๖๘ (บาท)	๒๕๖๙ (บาท)	๒๕๗๐ (บาท)			
๑๖๖	โครงการศูนย์เรียนรู้การ ใช้พลังงานน้ำ อย่างเป็น ระบบ ประมวลผลข้อมูล เป็นข้อมูลเชิงลึก ๑. ยกระดับวีเอชดีระบบ ซึ่งสามารถนำได้จากระบบ หมุนที่ ๓๓ คือโคกช้าง	๑. เพื่อจัดหาและติดตั้ง บ่อประตีสู่สำหรับการ เติมน้ำลงถังสำหรับ ระบบธนาคารน้ำใต้ดิน ระบบปิด ๒. เพื่อเสริม ประสิทธิภาพและลด ระยะเวลาในการ ดำเนินการพัฒนาระบบ ธนาคารน้ำใต้ดินระบบ ปิดที่ดำเนินการโดย ประชาชนในพื้นที่ ๓. เพื่อเพิ่มประสิทธิภาพ โดยรวมของธนาคารน้ำ ใต้ดิน ๔. เพื่อแก้ไขปัญหา ท่วมขังในชุมชน ๕. เพื่อแก้ไขปัญหา น้ำเสียและป้องกัน ปนเปื้อนของน้ำที่ซึมลง สู่ชั้นใต้ดิน ๖. เพื่อลดการแพร่ ระบาดของโรคที่มีแมลง เป็นพาหะ เช่น ยุง แมลงวัน ฯลฯ	หมู่ที่ ๓ ตำบลโคกช้าง	๕๐๐,๐๐๐ (บาท)	๕๐๐,๐๐๐ (บาท)	๕๐๐,๐๐๐ (บาท)	๕๐๐,๐๐๐ (บาท)	๕๐๐,๐๐๐ (บาท)	ศูนย์เรียนรู้การ บริหารจัดการ น้ำอย่างเป็น ระบบ ประเภท ฐานการเรียนรู้ การจัดการน้ำ ภายใน ครัวเรือนด้วย ระบบธนาคาร น้ำใต้ดินระบบ ปิด	๑. สามารถเพิ่ม ประสิทธิภาพการ บริหารจัดการน้ำใน พื้นที่และบรรเทา ปัญหาน้ำท่วมขัง/ดิน แห้งในบริเวณที่พัฒนา เป็นระยะเวลา ๑ ปี ๒. สามารถเพิ่ม ประสิทธิภาพในการ พัฒนาท้องถิ่นและ ให้บริการประชาชน	กองช่าง



ที่	โครงการ	วัตถุประสงค์	เป้าหมาย (ผลผลิตของโครงการ)	งบประมาณ					ตัวชี้วัด (KPI)	ผลที่คาดว่าจะได้รับ	หน่วยงาน รับผิดชอบหลัก
				๒๕๖๖ (บาท)	๒๕๖๗ (บาท)	๒๕๖๘ (บาท)	๒๕๖๙ (บาท)	๒๕๗๐ (บาท)			
๑๕	โครงการศูนย์เรียนรู้การ บริหารจัดการน้ำ อย่างเป็น ระบบ ประสิทธิภาพการ ใช้พื้นที่อย่างคุ้มค่า ภายใต้ความร่วมมือระบบ อัตโนมัติ ได้ต้นระบบปี หมู่ที่ ๕ ตำบลโคกช้าง	๑.เพื่อจัดทำและติดตั้ง บ่อประติงค์สำหรับรับ เติมน้ำลงดินสำหรับ ระบบธนาคารน้ำใต้ดิน ระบบปิด ๒.เพื่อเสริม ประสิทธิภาพและลด ระยะเวลาในการ ดำเนินการพัฒนาระบบ ธนาคารน้ำใต้ดินระบบ ปิดดำเนินการโดย ประชาชนในพื้นที่ ๓.เพื่อเพิ่มประสิทธิภาพ โดยรวมของธนาคารน้ำ ใต้ดิน ๔.เพื่อแก้ไขปัญหา ท่วมขังในชุมชน ๕.เพื่อแก้ไขปัญหา เน่าเสียและป้องกันการ ปนเปื้อนของน้ำที่ซึมลง สู่ชั้นใต้ดิน ๖.เพื่อลดการแพร่ ระบาดของโรคที่มีแมลง เป็นพาหะ เช่น ยุง แมลงวัน ฯลฯ	หมู่ที่ ๕ ตำบลโคกช้าง	๕๐๐,๐๐๐	๕๐๐,๐๐๐	๕๐๐,๐๐๐	๕๐๐,๐๐๐	๕๐๐,๐๐๐	๕๐๐,๐๐๐	๑.สามารถเพิ่ม ประสิทธิภาพการ บริหารจัดการน้ำใน พื้นที่และบรรเทา ปัญหาท่วมขัง/ดิน แห้งในบริเวณที่พัฒนา เป็นระยะเวลา ๑ ปี ๒.สามารถเพิ่ม ประสิทธิภาพในการ พัฒนาท้องถิ่นและ ให้บริการประชาชน	กองช่าง

ที่	โครงการ	วัตถุประสงค์	เป้าหมาย (ผลผลิตของโครงการ)	งบประมาณ					ตัวชี้วัด (KPI)	ผลที่คาดว่าจะได้รับ	หน่วยงาน รับผิดชอบหลัก
				๒๕๖๖ (บาท)	๒๕๖๗ (บาท)	๒๕๖๘ (บาท)	๒๕๖๙ (บาท)	๒๕๗๐ (บาท)			
๑	โครงการศูนย์เรียนรู้การบริการจัดการน้ำอย่างยั่งยืน จากประมงชุมชน เรียนรู้การจัดการน้ำ อย่างยั่งยืนด้วยระบบ อัตโนมัติระบบปิด หมู่ที่ ๖ ตำบลโคกช้าง	๑. เพื่อจัดหาและติดตั้ง อุปกรณ์สำหรับ เติมน้ำลงถังสำหรับ ระบบอัตโนมัติ ระบบปิด ๒. เพื่อเสริม ประสิทธิภาพและลด ระยะเวลาในการ ดำเนินการพัฒนาระบบ อัตโนมัติระบบ ปิดที่ดำเนินการโดย ประชาชนในพื้นที่ ๓. เพื่อเพิ่มประสิทธิภาพ โดยรวมของนาครนน้ำ ใต้ดิน ๔. เพื่อแก้ไขปัญหา ท่วมขังในชุมชน ๕. เพื่อแก้ไขปัญหา น้ำเสียและป้องกัน ปนเปื้อนของน้ำที่ซึมลง สู่ชั้นใต้ดิน ๖. เพื่อลดการแพร่ ระบาดของโรคที่มีแมลง เป็นพาหะ เช่น ยุง แมลงวัน ฯลฯ	หมู่ที่ ๖ ตำบลโคกช้าง	๕๐๐,๐๐๐ (บาท)	๕๐๐,๐๐๐ (บาท)	๕๐๐,๐๐๐ (บาท)	๕๐๐,๐๐๐ (บาท)	๕๐๐,๐๐๐ (บาท)	ศูนย์เรียนรู้การ บริการจัดการ น้ำอย่างเป็น ระบบ ประเภท ฐานการเรียนรู้ การจัดการน้ำ ภายใน ครัวเรือนด้วย ระบบธนาคาร น้ำใต้ดินระบบ ปิด	๑. สามารถเพิ่ม ประสิทธิภาพการ บริหารจัดการน้ำใน พื้นที่และบรรเทา ปัญหาท่วมขัง/ดิน แห้งในบริเวณที่พัฒนา เป็นระยะเวลา ๑ ปี ๒. สามารถเพิ่ม ประสิทธิภาพในการ พัฒนาท้องถิ่นและ ให้บริการประชาชน	กองช่าง

ที่	โครงการ	วัตถุประสงค์	เป้าหมาย (ผลผลิตของโครงการ)	งบประมาณ					ตัวชี้วัด (KPI)	ผลที่คาดว่าจะได้รับ	หน่วยงาน รับผิดชอบหลัก
				๒๕๖๖ (บาท)	๒๕๖๗ (บาท)	๒๕๖๘ (บาท)	๒๕๖๙ (บาท)	๒๕๗๐ (บาท)			
๑	โครงการพัฒนาระบบบริหารจัดการน้ำอย่างยั่งยืน (โครงการพัฒนาระบบบริหารจัดการน้ำอย่างยั่งยืน)	๑. เพื่อจัดหาและติดตั้งอุปกรณ์สำหรับบำบัดน้ำเสียให้ได้ระบบปิด ๒. เพื่อเสริมประสิทธิภาพและลดระยะเวลาในการดำเนินการพัฒนาระบบ ๓. เพื่อเพิ่มประสิทธิภาพโดยรวมของระบบ ๔. เพื่อแก้ไขปัญหาที่เกิดขึ้น	หมู่ที่ ๗ ตำบลโคกช้าง	๕๐๐,๐๐๐	๕๐๐,๐๐๐	๕๐๐,๐๐๐	๕๐๐,๐๐๐	๕๐๐,๐๐๐	๑. สามารถเพิ่มประสิทธิภาพการบริหารจัดการน้ำในพื้นที่และบรรเทาปัญหาที่ท่วมขัง/ดินแห้งในบริเวณที่พัฒนาเป็นระยะเวลา ๑ ปี ๒. สามารถเพิ่มประสิทธิภาพในการพัฒนาท้องถิ่นและให้บริการประชาชน	กองช่าง	

ที่	โครงการ	วัตถุประสงค์	เป้าหมาย (ผลผลิตของโครงการ)	งบประมาณ					ตัวชี้วัด (KPI)	ผลที่คาดว่าจะได้รับ	หน่วยงาน รับผิดชอบหลัก
				๒๕๖๖ (บาท)	๒๕๖๗ (บาท)	๒๕๖๘ (บาท)	๒๕๖๙ (บาท)	๒๕๗๐ (บาท)			
๑๖	โครงการศูนย์วิจัยบริการ นวัตกรรมดิจิทัลที่มีอยู่อย่างเป็น ระบบ ประกอบด้วยศูนย์บริการ วิจัยนวัตกรรมดิจิทัลที่มี อยู่เป็นศูนย์วิจัยต้นตอระบบ สารสนเทศดิจิทัลระบบปิด หมู่ที่ ๘ ตำบลโคกช้าง	๑. เพื่อจัดทำและติดตั้ง บอประตูลงสินค้าสำหรับ ระบบธนาคารนำได้ต้น ระบบปิด ๒. เพื่อเสริม ประสิทธิภาพและลด ระยะเวลาในการ ดำเนินการพัฒนาระบบ ธนาคารนำได้ต้นระบบ ปิดที่ดำเนินการโดย ประชาชนในพื้นที่ ๓. เพื่อเพิ่มประสิทธิภาพ โดยรวมของธนาคารนำ ได้ต้น ๔. เพื่อแก้ไขปัญหา ทวงเงินชุมชน ๕. เพื่อแก้ไขปัญหา นำเข้าและป้องกันการ ปนเปื้อนของน้ำที่ส่งผล สู่ชั้นใต้ดิน ๖. เพื่อลดการแพร่ ระบาดของโรคที่มีแมลง เป็นพาหะ เช่น ยุง แมลงวัน ฯลฯ	หมู่ที่ ๘ ตำบลโคกช้าง	๕๐๐,๐๐๐ (บาท)	๕๐๐,๐๐๐ (บาท)	๕๐๐,๐๐๐ (บาท)	๕๐๐,๐๐๐ (บาท)	๕๐๐,๐๐๐ (บาท)	ศูนย์เรียนรู้การ บริหารจัดการ น้ำอย่างเป็น ระบบ ประเภท ฐานการเรียนรู้ การจัดการน้ำ ภายใน ครัวเรือนด้วย ระบบธนาคาร น้ำใต้ดินระบบ ปิด	๑. สามารถเพิ่ม ประสิทธิภาพการ บริหารจัดการน้ำใน พื้นที่และบรรเทา ปัญหาน้ำท่วมขัง/ดิน แห้งในบริเวณที่พัฒนา เป็นระยะเวลา ๑ ปี ๒. สามารถเพิ่ม ประสิทธิภาพในการ พัฒนาท้องถิ่นและ ให้บริการประชาชน	กองช่าง

ที่	โครงการ	วัตถุประสงค์	เป้าหมาย (ผลผลิตของโครงการ)	งบประมาณ					ตัวชี้วัด (KPI)	ผลที่คาดว่าจะได้รับ	หน่วยงาน รับผิดชอบหลัก
				๒๕๖๖ (บาท)	๒๕๖๗ (บาท)	๒๕๖๘ (บาท)	๒๕๖๙ (บาท)	๒๕๗๐ (บาท)			
๕๔	โครงการศูนย์เรียนรู้การ บริหารจัดการน้ำอย่างเป็น ระบบ ประเภทฐานการ เรียนรู้การจัดการน้ำ ภายในครัวเรือนด้วยระบบ ธนาคารน้ำใต้ดินระบบปิด หมู่ที่ ๙ ตำบลโคกช้าง	๑.เพื่อจัดหาและติดตั้ง อุปกรณ์สำหรับ เติมน้ำลงดินสำหรับ ระบบธนาคารน้ำใต้ดิน ระบบปิด ๒.เพื่อเสริม ประสิทธิภาพและลด ระยะเวลาในการ ดำเนินการพัฒนาระบบ ธนาคารน้ำใต้ดินระบบ ปิดที่ดำเนินการโดย ประชาชนในพื้นที่ ๓.เพื่อเพิ่มประสิทธิภาพ โดยรวมของธนาคารน้ำ ใต้ดิน ๔.เพื่อแก้ไขปัญหา ท่วมขังในชุมชน ๕.เพื่อแก้ไขปัญหา น้ำเสียและป้องกันการ ปนเปื้อนของน้ำที่ซึมลง สู่ชั้นใต้ดิน ๖.เพื่อลดการแพร่ ระบาดของโรคที่มีแมลง เป็นพาหะ เช่น ยุง แมลงวัน ฯลฯ	หมู่ที่ ๙ ตำบลโคกช้าง	๕๐๐,๐๐๐ (บาท)	๕๐๐,๐๐๐ (บาท)	๕๐๐,๐๐๐ (บาท)	๕๐๐,๐๐๐ (บาท)	๕๐๐,๐๐๐ (บาท)	๑.สามารถเพิ่ม ประสิทธิภาพการ บริหารจัดการน้ำใน พื้นที่และบรรเทา ปัญหาน้ำท่วมขัง/ดิน แห้งในบริเวณที่พัฒนา เป็นระยะเวลา ๑ ปี ๒.สามารถเพิ่ม ประสิทธิภาพในการ พัฒนาท้องถิ่นและ ให้บริการประชาชน	กองช่าง	

ที่	โครงการ	วัตถุประสงค์	เป้าหมาย (ผลผลิตของโครงการ)	งบประมาณ					ตัวชี้วัด (KPI)	ผลที่คาดว่าจะได้รับ	หน่วยงาน รับผิดชอบหลัก
				๒๕๖๖ (บาท)	๒๕๖๗ (บาท)	๒๕๖๘ (บาท)	๒๕๖๙ (บาท)	๒๕๗๐ (บาท)			
๕๕	โครงการศูนย์เรียนรู้การบริหารจัดการน้ำอย่างเป็นระบบ ประเภทฐานการเรียนรู้การจัดการน้ำภายในครัวเรือนด้วยระบบธนาคารน้ำใต้ดินระบบปิด หมู่ที่ ๑๐ ตำบลโคกช้าง	๑.เพื่อจัดหาและติดตั้งบ่อประติษฐานน้ำสำหรับระบบธนาคารน้ำใต้ดินระบบปิด ๒.เพื่อเสริมประสิทธิภาพและลดระยะเวลาในการดำเนินการพัฒนาระบบธนาคารน้ำใต้ดินระบบปิดที่ดำเนินการโดยประชาชนในพื้นที่ ๓.เพื่อเพิ่มประสิทธิภาพโดยรวมของธนาคารน้ำใต้ดิน ๔.เพื่อแก้ไขปัญหาท่วมขังในชุมชน ๕.เพื่อแก้ไขปัญหาเน่าเสียและป้องกันกรปนเปื้อนของน้ำที่ส่งลงสู่ชั้นใต้ดิน ๖.เพื่อลดการแพร่ระบาดของโรคที่มีแมลงเป็นพาหะ เช่น ยุง แมลงวัน ฯลฯ	หมู่ที่ ๑๐ ตำบลโคกช้าง	๕๐๐,๐๐๐ (บาท)	๕๐๐,๐๐๐ (บาท)	๕๐๐,๐๐๐ (บาท)	๕๐๐,๐๐๐ (บาท)	๕๐๐,๐๐๐ (บาท)	ศูนย์เรียนรู้การบริหารจัดการน้ำอย่างเป็นระบบ ประเภทฐานการเรียนรู้การจัดการน้ำภายในครัวเรือนด้วยระบบธนาคารน้ำใต้ดินระบบปิด	๑.สามารถเพิ่มประสิทธิภาพการบริหารจัดการน้ำในพื้นที่และบรรเทาปัญหาในครัวเรือนที่พัฒนาแห่งในบริเวณที่พัฒนาเป็นระยะเวลา ๑ ปี ๒.สามารถเพิ่มประสิทธิภาพในการพัฒนาท้องถิ่นและให้บริการประชาชน	กองช่าง



- ก. ยุทธศาสตร์จังหวัดที่ ๓ การส่งเสริมคุณภาพสิ่งแวดล้อมควบคู่การอนุรักษ์ทรัพยากรธรรมชาติสู่ความยั่งยืน
- ข. ยุทธศาสตร์การพัฒนาขององค์กรปกครองส่วนท้องถิ่นในเขตจังหวัดสุพรรณบุรี ที่ ๕ การส่งเสริมคุณภาพสิ่งแวดล้อมควบคู่การอนุรักษ์ทรัพยากรธรรมชาติสู่ความยั่งยืน
- ๓. ยุทธศาสตร์การพัฒนาด้านคมนาคมขนส่ง สาธารณูปโภค สาธารณูปโภคและสิ่งแวดล้อม

๓.๒ แผนงานการเกษตร

ที่	โครงการ	วัตถุประสงค์	เป้าหมาย (ผลผลิตของโครงการ)	งบประมาณ					ตัวชี้วัด (KPI)	ผลที่คาดว่าจะได้รับ	หน่วยงาน รับผิดชอบหลัก
				๒๕๖๖ (บาท)	๒๕๖๗ (บาท)	๒๕๖๘ (บาท)	๒๕๖๙ (บาท)	๒๕๗๐ (บาท)			
๑	โครงการปรับปรุงแหล่งน้ำ ส่งน้ำแก่เกษตรกรในเขตลุ่มดอน สีบัวทอง ปี ๑๐๐ บ้านสามแอก ละบัว	เพื่อปรับปรุงรักษา ทรัพยากรธรรมชาติและ สิ่งแวดล้อมให้ดีขึ้น	ฟื้นฟูแหล่งน้ำ สาธารณประโยชน์ คลองดอนสำโรง หมู่ที่ ๑๐ บ้านสามแอกเหนือ	๔๘๙,๐๐๐	๔๘๙,๐๐๐	๔๘๙,๐๐๐	๔๘๙,๐๐๐	๔๘๙,๐๐๐	มีสิ่ง แวดล้อม ที่ดีขึ้น ร้อยละ ๖๐	มีทรัพยากรธรรมชาติ และสิ่งแวดล้อมที่ดี	กองช่าง
๒	โครงการขุดลอกคูระบายน้ำ ชุมชน	เพื่อให้มีการ ระบายน้ำที่ดี เกษตรกรมีน้ำใช้ ที่เพียงพอ	ขุดลอกดินและกำจัด วัชพืชเปิดทางน้ำ คลอง ๕๖๕๕ จากสะพาน คอนกรีตหน้า อบต.โคก ช้าง ถึงประตูน้ำบ้าน นายพยอม จันทร์ ดอกไม้ หมู่ที่ ๕ ปาก คลองกว้างเฉลี่ย ๑๒ ม. ลึกเฉลี่ย ๓ ม. กั้นคลอง กว้างเฉลี่ย ๔ ม. ยาว ๒,๔๕๐ ม. ขุดลอกหนา เฉลี่ย ปริมาตรดินขุดไม่ น้อยกว่า ๙,๘๐๐ ลบ.ม. ตามแบบแปลนที่ อบต. โคกช้าง กำหนด	๓๔๙,๙๐๐	๓๔๙,๙๐๐	๓๔๙,๙๐๐	๓๔๙,๙๐๐	๓๔๙,๙๐๐	แก้ไขปัญหา น้ำท่วมและระบาย น้ำได้ดี	การระบายน้ำดี สะดวก และเกษตรกรมีน้ำใช้ใน การทำเกษตรที่ เพียงพอ	กองช่าง

แบบ ผ.๐๓

ครูภัณฑ์

บัญชีครุภัณฑ์

แผนพัฒนาท้องถิ่น (พ.ศ.๒๕๖๖ - ๒๕๗๐)

องค์การบริหารส่วนตำบลโคกช้าง อำเภอเดิมบางนางบวช จังหวัดสุพรรณบุรี

ที่	แผนงาน	หมวด	ประเภท	เป้าหมาย (ผลผลิตของครุภัณฑ์)	งบประมาณ					หน่วยงานที่รับผิดชอบหลัก
					๒๕๖๖ (บาท)	๒๕๖๗ (บาท)	๒๕๖๘ (บาท)	๒๕๖๙ (บาท)	๒๕๗๐ (บาท)	
๑	บริหารงานทั่วไป	ค่าครุภัณฑ์และวัสดุ	ครุภัณฑ์ไฟฟ้าและวัสดุ	เป้าหมาย (ผลผลิตของครุภัณฑ์)	๑๖,๐๐๐	-	-	-	-	กองคลัง
๒	บริหารงานทั่วไป	ค่าครุภัณฑ์	ครุภัณฑ์โฆษณาและเผยแพร่	เครื่องมัลติมีเดียโปรเจคเตอร์ ระดับ XGA ขนาด ๔,๐๐๐ ANSI Lumens จำนวน ๑ เครื่อง (ราคาตามมาตรฐานครุภัณฑ์เดือนธันวาคม ๒๕๖๓)	๓๓,๖๐๐	-	-	-	-	กองคลัง

# ส่วนที่ ๔

## การติดตามและประเมินผล

---

## ส่วนที่ ๔

### การติดตามและประเมินผล

#### ๑. การติดตามและประเมินผลยุทธศาสตร์

เนื่องด้วย พระราชบัญญัติสภาตำบลและองค์การบริหารส่วนตำบล พ.ศ.๒๕๓๗ และที่แก้ไขเพิ่มเติมถึง (ฉบับที่ ๓) พ.ศ. ๒๕๖๒ มาตรา ๖๙/๑ พระราชบัญญัติกำหนดแผนและขั้นตอนการกระจายอำนาจให้แก่องค์กรปกครองส่วนท้องถิ่น พ.ศ. ๒๕๔๒ หมวด ๒ มาตรา ๑๖ (๑) ระเบียบกระทรวงมหาดไทย ว่าด้วยการจัดทำแผนพัฒนาขององค์กรปกครองส่วนท้องถิ่น พ.ศ. ๒๕๔๘ และที่แก้ไขเพิ่มเติมถึง (ฉบับที่ ๓) พ.ศ. ๒๕๖๑ ได้กำหนดให้องค์กรปกครองส่วนท้องถิ่นมีอำนาจและหน้าที่ในการจัดทำแผนพัฒนาท้องถิ่น เพื่อใช้เป็นกรอบในการจัดทำงบประมาณรายจ่ายประจำปี งบประมาณรายจ่ายเพิ่มเติม และงบประมาณจากเงินสะสมในช่วงของแผนนั้น รวมทั้งวางแนวทางเพื่อให้มีการปฏิบัติให้บรรลุวัตถุประสงค์ตามโครงการพัฒนาที่กำหนดไว้ในแผนพัฒนาท้องถิ่นซึ่งแผนพัฒนาท้องถิ่นหมายความว่า แผนพัฒนาขององค์กรปกครองส่วนท้องถิ่น ที่กำหนดวิสัยทัศน์ ประเด็นยุทธศาสตร์ เป้าประสงค์ ตัวชี้วัด ค่าเป้าหมาย และกลยุทธ์ โดยสอดคล้องกับแผนพัฒนาจังหวัด ยุทธศาสตร์การพัฒนาขององค์กรปกครองส่วนท้องถิ่นในเขตจังหวัด แผนพัฒนาอำเภอแผนพัฒนาตำบล แผนพัฒนาหมู่บ้านหรือแผนชุมชน อันมีลักษณะเป็นการกำหนดรายละเอียดแผนงานโครงการพัฒนา ที่จัดทำขึ้นสำหรับปีงบประมาณแต่ละปี ซึ่งมีความต่อเนื่องและเป็นแผนก้าวหน้าและให้หมายความรวมถึงการเพิ่มเติมหรือเปลี่ยนแปลงแผนพัฒนาท้องถิ่นจึงมีการกำหนดยุทธศาสตร์การพัฒนาขององค์กรปกครองส่วนท้องถิ่นในเขตจังหวัดขึ้น ตามกระบวนการพิจารณาจากประชาคมท้องถิ่นระดับจังหวัด ร่วมกับคณะกรรมการพัฒนาองค์การบริหารส่วนจังหวัด คณะกรรมการประสานแผนพัฒนาท้องถิ่นระดับจังหวัด ผู้แทนองค์กรปกครองส่วนท้องถิ่นในเขตจังหวัด ร่วมกันจัดทำ ทบทวน หรือเปลี่ยนแปลงยุทธศาสตร์การพัฒนาขององค์กรปกครองส่วนท้องถิ่นในเขตจังหวัด เพื่อให้การจัดทำแผนพัฒนาขององค์กรปกครองส่วนท้องถิ่นเกิดประสิทธิภาพ ประสิทธิผล โดยนำยุทธศาสตร์การพัฒนาขององค์กรปกครองส่วนท้องถิ่นในเขตจังหวัดไปใช้เป็นแนวทางในการจัดทำแผนพัฒนาท้องถิ่นของตนเองได้ต่อไป และเพื่อให้สามารถบูรณาการกับแผนพัฒนาจังหวัด แผนปฏิบัติราชการประจำปีของจังหวัดและตอบสนองความต้องการของประชาชนอันจะนำไปสู่การจัดทำงบประมาณที่มีประสิทธิภาพในท้องถิ่นได้อย่างแท้จริง เป็นเครื่องมือในการพัฒนาท้องถิ่นให้เข้มแข็ง เกิดประโยชน์สูงสุดต่อประชาชนในท้องถิ่น

ดังนั้น องค์การปกครองส่วนท้องถิ่น จึงต้องกำหนดยุทธศาสตร์การพัฒนาขององค์กรปกครองส่วนท้องถิ่นให้สอดคล้องยุทธศาสตร์การพัฒนาขององค์กรปกครองส่วนท้องถิ่นในเขตจังหวัด เพื่อนำไปสู่การบูรณาการร่วมกัน ให้เกิดความสอดคล้องกับแผนพัฒนาจังหวัด สามารถเชื่อมโยงไปสู่แผนพัฒนากลุ่มจังหวัด แผนพัฒนาภาค แผนพัฒนาเศรษฐกิจและสังคมแห่งชาติ ฉบับที่ ๑๒ แผนยุทธศาสตร์ชาติ ๒๐ ปี ไทยแลนด์ ๔.๐ และในการจัดทำแผนพัฒนาท้องถิ่น (พ.ศ. ๒๕๖๖ - ๒๕๗๐) จะต้องมีการติดตามและประเมินผลยุทธศาสตร์ตามระเบียบกระทรวงมหาดไทย ว่าด้วยการจัดทำแผนขององค์กรปกครองส่วนท้องถิ่น

พ.ศ. ๒๕๔๘ และที่แก้ไขเพิ่มเติมถึง (ฉบับที่ ๓) พ.ศ. ๒๕๖๑ โดยคณะกรรมการติดตามและประเมินผล แผนพัฒนาท้องถิ่น จะต้องดำเนินการติดตามและประเมินผลยุทธศาสตร์ซึ่งเป็นส่วนหนึ่งของการติดตามและ ประเมินผลแผนพัฒนาท้องถิ่น โดยใช้เครื่องมือในการติดตามและประเมินผลยุทธศาสตร์ ดังนี้

แนวทางการพิจารณาการติดตามและประเมินผลยุทธศาสตร์แผนพัฒนาท้องถิ่น (พ.ศ. ๒๕๖๖-๒๕๗๐)

ลำดับ ที่	ประเด็นการพิจารณา	คะแนนเต็ม
๑	ยุทธศาสตร์ชาติ ๒๐ ปี (พ.ศ.๒๕๖๑-๒๕๘๐)	๑๐
๒	ประเด็นการพัฒนาเศรษฐกิจและสังคมแห่งชาติฉบับที่ ๑๓ (พ.ศ.๒๕๖๖-๒๕๗๐)	๑๐
๓	ยุทธศาสตร์กลุ่มจังหวัดภาคกลางตอนล่าง ๑	๑๐
๔	ยุทธศาสตร์จังหวัดสุพรรณบุรี ระยะ ๕ ปี (พ.ศ.๒๕๖๖-๒๕๗๐)	๑๐
๕	ยุทธศาสตร์การพัฒนาของอปท. ในเขตจังหวัด สุพรรณบุรี (พ.ศ.๒๕๖๖-๒๕๗๐)	๑๐
๖	ไทยแลนด์ ๔.๐	๑๐
๗	ยุทธศาสตร์การพัฒนาขององค์กรปกครองส่วนท้องถิ่น	๑๐
๘	วิสัยทัศน์	๕
๙	แนวทางการพัฒนา	๕
๑๐	เป้าประสงค์	๕
๑๑	ตัวชี้วัด	๕
๑๒	ค่าเป้าหมาย	๕
๑๓	กลยุทธ์	๕
<b>คะแนนรวม</b>		<b>๑๐๐</b>

๒. การติดตามและประเมินผลโครงการ

สำหรับการติดตามและประเมินผลโครงการ เป็นการติดตามและประเมินผลโครงการในแผนพัฒนา  
ท้องถิ่น (พ.ศ. ๒๕๖๖ – ๒๕๗๐) โดยใช้เครื่องมือในการติดตามและประเมินผลโครงการ ดังนี้

๒.๑ แนวทางการพิจารณาการติดตามและประเมินผลโครงการในแผนพัฒนาท้องถิ่น (พ.ศ. ๒๕๖๖-๒๕๗๐)

ลำดับ ที่	ประเด็นการพิจารณา	คะแนนเต็ม
๑	โครงการ ครุภัณฑ์ เพื่อบริการสาธารณะและกิจกรรมสาธารณะที่สามารถดำเนินการได้ตามอำนาจหน้าที่ พระราชบัญญัติสภาพัฒนาการปกครองส่วนตำบล พ.ศ.๒๕๓๗ แก้ไขเพิ่มเติมถึงฉบับที่ ๓ ถึง (ฉบับที่ ๗) พ.ศ. ๒๕๖๒	๑๐
๒	โครงการฯ ที่สามารถดำเนินการได้ตามอำนาจหน้าที่พระราชบัญญัติกำหนดแผนและขั้นตอนการกระจาย อำนาจให้แก่องค์กรปกครองส่วนท้องถิ่น พ.ศ. ๒๕๔๒	๑๐
๓	โครงการฯ ที่สามารถดำเนินการได้ตามอำนาจหน้าที่ประกาศคณะกรรมการกระจายอำนาจให้แก่องค์กร ปกครองส่วนท้องถิ่น เรื่องการกระจายอำนาจให้แก่องค์กรปกครองส่วนท้องถิ่น พ.ศ. ๒๕๔๓ ลงวันที่ ๒ ธันวาคม ๒๕๕๓	๑๐
๔	โครงการฯ ถูกบรรจุตรงแผนงานตามรูปแบบจำแนกประเภทรายรับ-จ่าย งบประมาณรายจ่ายประจำปีของ องค์กรปกครองส่วนท้องถิ่น	๑๐
๕	โครงการฯ มีการประมาณการราคาถูกต้องตามหลักวิธีการงบประมาณ สอดคล้องตามเป้าหมายของโครงการ หลักของราคากลางตามพระราชบัญญัติการจัดซื้อจัดจ้างและการบริหารพัสดุภาครัฐ พ.ศ. ๒๕๖๐	๑๐
๖	โครงการฯ มีการประมาณการราคาถูกต้องตามหลักวิธีการงบประมาณ การประมาณราคาสอดคล้องตาม เป้าหมายของโครงการ ถูกต้องตามหลักวิชาการทางช่าง หลักของราคากลางตามพระราชบัญญัติการจัดซื้อจัด จ้างและการบริหารพัสดุภาครัฐ พ.ศ. ๒๕๖๐	๑๐
๗	โครงการฯ มีความโปร่งใสในการกำหนดราคากลางและตรวจสอบได้ในเชิงประจักษ์	๑๐
๘	โครงการเงินอุดหนุนเป็นไปตามระเบียบกระทรวงมหาดไทยว่าด้วยเงินอุดหนุนขององค์กรปกครองส่วน ท้องถิ่น พ.ศ. ๒๕๕๙ และที่แก้ไขเพิ่มเติม (ฉบับที่ ๒) พ.ศ. ๒๕๖๓	๑๐
๙	โครงการฯ ผ่านความเห็นชอบจากประชาคมท้องถิ่น	๑๐
๑๐	โครงการฯ ผ่านคณะกรรมการสนับสนุนการจัดทำแผนพัฒนา คณะกรรมการพัฒนา สภาท้องถิ่น	๑๐
คะแนนรวม		๑๐๐

๒.๒ การติดตามและประเมินผลการดำเนินงาน

การวางแผนพัฒนาท้องถิ่น (พ.ศ. ๒๕๖๖ - ๒๕๗๐)										
ได้กำหนดโครงการที่จะดำเนินการตามแผนพัฒนาท้องถิ่น (พ.ศ. ๒๕๖๖ - ๒๕๗๐) ดังนี้										
ยุทธศาสตร์ ของ อปท.	๒๕๖๖		๒๕๖๗		๒๕๖๘		๒๕๖๙		๒๕๗๐	
	จำนวน	งบประมาณ	จำนวน	งบประมาณ	จำนวน	งบประมาณ	จำนวน	งบประมาณ	จำนวน	งบประมาณ
๑. การพัฒนาด้านการเมืองการบริหาร	๖	๖๑๐,๐๐๐	๖	๖๑๐,๐๐๐	๖	๖๑๐,๐๐๐	๖	๖๑๐,๐๐๐	๖	๖๑๐,๐๐๐
๒. การพัฒนาด้านความเข้มแข็งของชุมชนและเศรษฐกิจชุมชน	๑๑	๕๖๕,๐๐๐	๑๑	๕๖๕,๐๐๐	๑๑	๕๖๕,๐๐๐	๑๑	๕๖๕,๐๐๐	๑๑	๕๖๕,๐๐๐
๓. การคมนาคมขนส่ง สาธารณูปโภค สาธารณูปการและสิ่งแวดล้อม	๒	๙๘๗,๕๐๐	๓	๑,๐๘๙,๕๐๐	๒	๙๘๙,๐๐๐	๑	๕๙๒,๐๐๐	๒	๘๒๙,๘๐๐
๔. การป้องกันและบรรเทาสาธารณภัยและยาเสพติด	๗	๖๕๐,๐๐๐	๗	๖๕๐,๐๐๐	๗	๖๕๐,๐๐๐	๗	๖๕๐,๐๐๐	๗	๖๕๐,๐๐๐
๕. การศึกษา สาธารณสุข การกีฬา ภูมิปัญญาท้องถิ่น วัฒนธรรมนิยม และวัฒนธรรมท้องถิ่น	๒๗	๓,๗๒๐,๕๕๐	๒๕	๓,๐๒๐,๕๕๐	๒๕	๓,๐๒๐,๕๕๐	๒๔	๒,๙๗๐,๕๕๐	๒๔	๒,๙๗๐,๕๕๐
<b>รวม</b>	<b>๕๓</b>	<b>๖,๕๓๓,๐๕๐</b>	<b>๕๒</b>	<b>๕,๙๓๔,๙๕๐</b>	<b>๕๑</b>	<b>๕,๘๓๔,๕๕๐</b>	<b>๔๙</b>	<b>๕,๒๘๗,๕๙๙</b>	<b>๕๐</b>	<b>๕,๖๒๕,๓๕๐</b>





การเบิกจ่ายงบประมาณ ประจำปีงบประมาณ พ.ศ.๒๕๖๒

ยุทธศาสตร์	งบบุคลากร		เงินอุดหนุนเฉพาะกิจ		เงินสะสม		รวม	
	จำนวนเงิน	ร้อยละ	จำนวนเงิน	ร้อยละ	จำนวนเงิน	ร้อยละ	จำนวนเงิน	ร้อยละ
๑. ยุทธศาสตร์การพัฒนาด้านการเมืองการบริหาร	๕๘๖,๖๒๒	๒.๕๕	๐	๐	๐	๐	๕๘๖,๖๒๒	๒.๕๕
๒. ยุทธศาสตร์การพัฒนาด้านความเข้มแข็งของชุมชนและเศรษฐกิจชุมชน	๙,๓๘๗,๐๐๐	๔๐.๗๕	๐	๐	๐	๐	๙,๓๘๗,๐๐๐	๔๐.๗๕
๓. ยุทธศาสตร์การพัฒนาด้านคมนาคมขนส่ง สาธารณูปโภค สาธารณูปการและสิ่งแวดล้อม	๑๐,๓๒๖,๒๗๖.๙๘	๔๔.๘๓	๙๔๓,๐๐๐	๔.๐๙	๐	๐	๑๑,๒๖๙,๒๗๖.๙๘	๔๘.๙๒
๔. ยุทธศาสตร์การพัฒนาด้านการป้องกันบรรเทาสาธารณภัยและยาเสพติด	๑๘๗,๓๒๐.๗๖	๐.๘๑	๐	๐	๐	๐	๑๘๗,๓๒๐.๗๖	๐.๘๑
๕. ยุทธศาสตร์การพัฒนาด้านการศึกษา สาธารณสุข การกีฬา ภูมิปัญญาท้องถิ่น ขนบธรรมเนียมและวัฒนธรรมของท้องถิ่น	๑,๖๐๔,๔๗๑.๔๐	๖.๙๖	๐	๐	๐	๐	๑,๖๐๔,๔๗๑.๔๐	๖.๙๖
<b>รวม</b>	<b>๒๒,๐๙๑,๖๙๑.๑๔</b>	<b>๙๕.๙๐</b>	<b>๙๔๓,๐๐๐</b>	<b>๔.๐๙</b>	<b>๐</b>	<b>๐</b>	<b>๒๓,๐๓๔,๖๙๑.๑๔</b>	<b>๑๐๐</b>

ผลการดำเนินงานตามโครงการที่ได้รับเงิน (เงินนอกงบประมาณ)

โครงการ/กิจกรรม	ผลการดำเนินงาน			งบประมาณ	
	ดำเนินการเสร็จแล้ว	อยู่ระหว่างดำเนินงาน	ยังไม่ดำเนินงาน	งบประมาณที่ได้รับ	งบประมาณที่เบิกจ่ายไป
๑. เบี้ยยังชีพผู้สูงอายุ	✓	-	-	๗,๖๑๕,๔๕๐	๗,๕๘๑,๔๐๐
๒. เบี้ยยังชีพผู้พิการ	✓	-	-	๑,๘๙๐,๐๐๐	๑,๗๖๙,๖๐๐
๓. เบี้ยยังชีพผู้ป่วยโรคเอดส์	✓	-	-	๓๖,๐๐๐	๓๖,๐๐๐
<b>รวม</b>	-	-	-	<b>๙,๕๔๑,๔๕๐</b>	<b>๙,๓๘๗,๐๐๐</b>

โครงการ/กิจกรรม	ผลการดำเนินงาน			งบประมาณ		หมายเหตุ
	ดำเนินการเสร็จแล้ว	อยู่ระหว่างดำเนินงาน	ยังไม่ดำเนินงาน	งบประมาณที่ได้รับ	งบประมาณที่เบิกจ่ายไป	
๑. ค่าอาหารเสริม (นม)	✓	-	-	๔๑๖,๖๕๔	๓๘๕,๖๘๒.๔๐	ถ้าเหลือโอนเข้าเงินสะสม
๒. ค่าอาหารกลางวัน ศูนย์พัฒนาเด็กเล็ก	✓	-	-	๑๔๗,๐๐๐	๑๒๐,๐๐๐	ถ้าเหลือโอนเข้าเงินสะสม
๓. ค่าอาหารกลางวันโรงเรียน ๓ แห่ง	✓	-	-	๗๙๖,๐๐๐	๗๖๐,๐๐๐	
๔. อุดหนุนสาธารณสุขมูลฐานชุมชน	-	-	✓	๗๕,๐๐๐	-	
<b>รวม</b>	<b>✓</b>	<b>-</b>	<b>✓</b>	<b>๑,๔๓๔,๖๕๔</b>	<b>๑,๒๖๕,๖๘๒.๔๐</b>	

การเบิกจ่ายงบประมาณ ประจำปีงบประมาณ พ.ศ.๒๕๖๓

ยุทธศาสตร์	งบปกติ		เงินอุดหนุนเฉพาะกิจ		เงินสะสม		รวม	
	จำนวนเงิน	ร้อยละ	จำนวนเงิน	ร้อยละ	จำนวนเงิน	ร้อยละ	จำนวนเงิน	ร้อยละ
๑. ยุทธศาสตร์การพัฒนาด้านการเมืองการบริหาร	๖๖๐,๐๐๐	๒๔.๑๓	๐	๐	๐	๐	๖๖๐,๐๐๐	๔.๓๑
๒. ยุทธศาสตร์การพัฒนาด้านความเข้มแข็งของชุมชนและเศรษฐกิจชุมชน	๐	๐	๖๐,๐๐๐	๐.๖๒	๐	๐	๖๐,๐๐๐	๐.๕๐
๓. ยุทธศาสตร์การพัฒนาด้านคมนาคมขนส่ง สาธารณูปโภค สาธารณูปการและสิ่งแวดล้อม	๑,๕๑๕,๐๐๐	๕๕.๓๘	๗,๕๓๘,๕๐๐	๗๘.๓๐	๒,๙๕๒,๗๐๐	๑๐๐	๑๒,๐๐๖,๒๐๐	๗๘.๔๐
๔. ยุทธศาสตร์การพัฒนาด้านการป้องกันบรรเทาสาธารณภัยและยาเสพติด	๔๑,๐๖๗,๕๙	๑.๕๐	๐	๐	๐	๐	๔๑,๐๖๗,๕๙	๐.๒๗
๕. ยุทธศาสตร์การพัฒนาด้านการศึกษา สาธารณสุข การกีฬา ภูมิปัญญาท้องถิ่น วัฒนธรรมนิยมและวัฒนธรรมของท้องถิ่น	๕๑๙,๔๐๖.๔๖	๑๘.๙๙	๒,๐๒๘,๗๐๐	๒๑.๐๗	๐	๐	๒,๕๔๘,๑๐๖.๔๖	๑๖.๖๔
<b>รวม</b>	<b>๒,๗๓๕,๔๗๔.๐๕</b>	<b>๑๐๐</b>	<b>๙,๖๒๗,๒๐๐</b>	<b>๑๐๐</b>	<b>๒,๙๕๒,๗๐๐</b>	<b>๑๐๐</b>	<b>๑๕,๓๑๕,๓๗๔.๐๕</b>	<b>๑๐๐</b>

ผลการดำเนินงานตามโครงการที่ได้รับเงิน (เงินนอกงบประมาณ)

โครงการ/กิจกรรม	ผลการดำเนินงาน			งบประมาณ	
	ดำเนินการเสร็จแล้ว	อยู่ระหว่างดำเนินการ	ยังไม่ดำเนินการ	งบประมาณที่ได้รับ	งบประมาณที่เบิกจ่ายไป
๑. เบี้ยยังชีพผู้สูงอายุ	✓	-	-	๗,๘๙๗,๐๐๐	๗,๘๕๖,๐๐๐
๒. เบี้ยยังชีพผู้พิการ	✓	-	-	๑,๘๑๕,๖๐๐	๑,๗๕๐,๔๐๐
๓. เบี้ยยังชีพผู้ป่วยโรคเอดส์	✓	-	-	๔๒,๐๐๐	๔๒,๐๐๐
<b>รวม</b>	-	-	-	<b>๙,๗๕๔,๖๐๐</b>	<b>๙,๖๔๘,๔๐๐</b>

โครงการ/กิจกรรม	ผลการดำเนินงาน			งบประมาณ		หมายเหตุ
	ดำเนินการเสร็จแล้ว	อยู่ระหว่างดำเนินการ	ยังไม่ดำเนินการ	งบประมาณที่ได้รับ	งบประมาณที่เบิกจ่ายไป	
๑. ค่าอาหารเสริม (นม)	✓	-	-	๕๖๗,๖๓๖	๕๐๖,๙๖๘.๔๔	ถ้าเหลือโอนเข้าเงินสะสม
๒. ค่าอาหารกลางวัน ศูนย์พัฒนาเด็กเล็ก	✓	-	-	-	-	ถ้าเหลือโอนเข้าเงินสะสม
๓. ค่าอาหารกลางวันโรงเรียน ๓ แห่ง	✓	-	-	-	-	
๔. อุดหนุนสาธารณสุขมูลฐานชุมชน	-	-	✓	๗๕,๐๐๐	-	
<b>รวม</b>	✓	-	✓	<b>๕๕๒,๖๓๖</b>	<b>๕๐๖,๙๖๘.๔๔</b>	

การเบิกจ่ายงบประมาณ ประจำปีงบประมาณ พ.ศ.๒๕๖๔

ยุทธศาสตร์	งบทกติก		เงินอุดหนุนเฉพาะกิจ		เงินสะสม		รวม	
	จำนวนเงิน	ร้อยละ	จำนวนเงิน	ร้อยละ	จำนวนเงิน	ร้อยละ	จำนวนเงิน	ร้อยละ
๑. ยุทธศาสตร์การพัฒนาด้านการเมืองการบริหาร								
๒. ยุทธศาสตร์การพัฒนาด้านความเข้มแข็งของชุมชนและเศรษฐกิจชุมชน								
๓. ยุทธศาสตร์การพัฒนาด้านคมนาคมขนส่ง สาธารณูปโภค สาธารณูปการและสิ่งแวดล้อม								
๔. ยุทธศาสตร์การพัฒนาด้านการป้องกันบรรเทาสาธารณภัยและยาเสพติด								
๕. ยุทธศาสตร์การพัฒนาด้านการศึกษา สาธารณสุข การกีฬา ภูมิปัญญาท้องถิ่น ขนบธรรมเนียมและวัฒนธรรมของท้องถิ่น								
<b>รวม</b>								

ผลการดำเนินงานตามโครงการที่ได้รับเงิน (เงินนอกงบประมาณ)

โครงการ/กิจกรรม	ผลการดำเนินงาน			งบประมาณ	
	ดำเนินการเสร็จแล้ว	อยู่ระหว่างดำเนินงาน	ยังไม่ดำเนินงาน	งบประมาณที่ได้รับ	งบประมาณที่เบิกจ่ายไป
๑. เบี้ยยังชีพผู้สูงอายุ					
๒. เบี้ยยังชีพผู้พิการ					
๓. เบี้ยยังชีพผู้ป่วยโรคเอดส์					
<b>รวม</b>					

โครงการ/กิจกรรม	ผลการดำเนินงาน			งบประมาณ		หมายเหตุ
	ดำเนินการเสร็จแล้ว	อยู่ระหว่างดำเนินงาน	ยังไม่ดำเนินงาน	งบประมาณที่ได้รับ	งบประมาณที่เบิกจ่ายไป	
๑. ค่าอาหารเสริม (นม)						
๒. ค่าอาหารกลางวัน ศูนย์พัฒนาเด็กเล็ก						
๓. ค่าอาหารกลางวันโรงเรียน ๓ แห่ง						
๔. อุดหนุนสาธารณสุขมูลฐานชุมชน						
<b>รวม</b>						



การเบิกจ่ายงบประมาณ ประจำปีงบประมาณ พ.ศ.๒๕๖๕

ยุทธศาสตร์	งบทกติก		เงินอุดหนุนเฉพาะกิจ		เงินสะสม		รวม	
	จำนวนเงิน	ร้อยละ	จำนวนเงิน	ร้อยละ	จำนวนเงิน	ร้อยละ	จำนวนเงิน	ร้อยละ
๑. ยุทธศาสตร์การพัฒนาด้านการเมืองการบริหาร								
๒. ยุทธศาสตร์การพัฒนาด้านความเข้มแข็งของชุมชนและเศรษฐกิจชุมชน								
๓. ยุทธศาสตร์การพัฒนาด้านคมนาคมขนส่ง สาธารณูปโภค สาธารณูปการและสิ่งแวดล้อม								
๔. ยุทธศาสตร์การพัฒนาด้านการป้องกันบรรเทาสาธารณภัยและยาเสพติด								
๕. ยุทธศาสตร์การพัฒนาด้านการศึกษา สาธารณสุข การกีฬา ภูมิปัญญาท้องถิ่น ขนบธรรมเนียมและวัฒนธรรมของท้องถิ่น								
<b>รวม</b>								

ผลการดำเนินงานตามโครงการที่ได้รับเงิน (เงินนอกงบประมาณ)

โครงการ/กิจกรรม	ผลการดำเนินงาน			งบประมาณ	
	ดำเนินการเสร็จแล้ว	อยู่ระหว่างดำเนินงาน	ยังไม่ดำเนินงาน	งบประมาณที่ได้รับ	งบประมาณที่เบิกจ่ายไป
๑. เบี้ยยังชีพผู้สูงอายุ					
๒. เบี้ยยังชีพผู้พิการ					
๓. เบี้ยยังชีพผู้ป่วยโรคเอดส์					
<b>รวม</b>					

โครงการ/กิจกรรม	ผลการดำเนินงาน			งบประมาณ		หมายเหตุ
	ดำเนินการเสร็จแล้ว	อยู่ระหว่างดำเนินงาน	ยังไม่ดำเนินงาน	งบประมาณที่ได้รับ	งบประมาณที่เบิกจ่ายไป	
๑. ค่าอาหารเสริม (นม)						
๒. ค่าอาหารกลางวัน ศูนย์พัฒนาเด็กเล็ก						
๓. ค่าอาหารกลางวันโรงเรียน ๓ แห่ง						
๔. อุดหนุนสาธารณสุขมูลฐานชุมชน						
<b>รวม</b>						

#### ๔. ข้อเสนอแนะในการจัดทำแผนพัฒนาท้องถิ่นในอนาคต

##### (๑) ผลกระทบนำไปสู่ออนาคต

(๑.๑) ปัญหาสาธารณสุขต่างๆ ที่เกิดขึ้นในองค์กรปกครองส่วนท้องถิ่น อันได้แก่ ภัยแล้ง วาตภัย น้ำท่วม อัคคีภัย ที่เกิดขึ้นและส่งผลกระทบต่อประชาชนในพื้นที่ เกิดความเสียหายทั้งชีวิตและทรัพย์สิน แนวทางการแก้ไข คือพิจารณาวางแผนการดำเนินการป้องกัน ก่อนเกิดเหตุ ระหว่างเกิดเหตุ หลังเกิดเหตุ บรรจุแผนงาน โครงการ กิจกรรม การให้ความช่วยเหลือต่างๆ จัดตั้งศูนย์ช่วยเหลือประชาชนขององค์กรปกครองส่วนท้องถิ่น เพื่อสามารถดำเนินการได้ทันทั่วถึง

(๑.๒) ปัญหาโรคระบาดที่เกิดจากคน เกิดจากสัตว์ ที่ส่งผลอันตราย หรือต่อชีวิตประชาชน และสัตว์ต่างๆ ในตำบล ซึ่งได้แก่ โรคติดเชื้อไวรัสโคโรนา ๒๐๑๙ (COVID-๑๙) โรคไข้หวัดใหญ่ ไข้หวัดนก โรคมือ เท้า ปาก ที่เกิดขึ้นกับเด็กๆ โรคพิษสุนัขบ้า แนวทางการแก้ไขปัญหา คือ ฝึกอบรม ประชาสัมพันธ์ รมรณรงค์การป้องกัน ลงพื้นที่ระงับการเกิดโรคระบาด การทำลาย การรักษา

(๑.๓) ปัญหาประชาชนมีรายได้น้อย การศึกษาต่ำ ประชาชนในตำบลยังมีคนรายได้น้อย มีหนี้สินเยอะ ไม่เพียงพอในการดำรงชีวิต ค่าครองชีพสูง แนวทางการแก้ไขปัญหา ให้ความรู้เกี่ยวกับการประกอบอาชีพ สาธิตการประกอบอาชีพ ช่วยเหลือประชาชนซ่อมแซมบ้านคนจน ผู้มีรายได้น้อย ส่งเสริม ด้านการศึกษาโดยการจัดบริการสาธารณสุขด้านการศึกษา การจัดตั้งศูนย์พัฒนาเด็กเล็ก สนับสนุนกิจกรรมต่างๆ ให้กับเด็กนักเรียน จ้างเด็กนักเรียนในช่วงปิดภาคเรียนเพื่อมีรายได้

(๑.๔) ปัญหายาเสพติดในตำบล ในพื้นที่ยังไม่พบว่ามีการค้ายาเสพติด แต่เพื่อเป็นการป้องกัน มีแนวทางการป้องกัน โดยการลงพื้นที่ค้นหา การรณรงค์ป้องกัน การให้ความรู้กับประชาชนได้ทราบถึงโทษของยาเสพติด

(๑.๕) ปัญหาการสัญจรไปมาของประชาชนในตำบล เนื่องจาก ในตำบลด้านโครงสร้างพื้นฐาน เส้นทางคมนาคมบางหมู่บ้านยังเป็น ถนนดิน ถนนลูกรัง ช่วงฤดูฝนถนนลื่น เป็นหลุมเป็นบ่อ เกิดปัญหา ในการสัญจรไปมาของประชาชน เสี่ยงต่อการเกิดอุบัติเหตุ การคมนาคมล่าช้า แนวทางการแก้ไข จัดทำแผนงาน โครงการก่อสร้างถนนในเส้นทางสำคัญ พิจารณาเสนอสนับสนุนจากหน่วยงานอื่น

(๒) ข้อสังเกต ข้อเสนอแนะ ผลจากการพัฒนา

(๒.๑) ข้อสังเกต จากการสำรวจข้อมูล การลงพื้นที่ในตำบล จะเห็นว่าประชาชนยังมีปัญหาที่จะต้องดำเนินการแก้ไขอยู่มาก ดังนี้ ด้านการศึกษา สาธารณสุข ความมั่นคงปลอดภัยในชีวิตและทรัพย์สิน การศาสนา ศิลปวัฒนธรรม ประเพณี กีฬา สถานที่พักผ่อนหย่อนใจ สวัสดิการสังคม การเกษตร เศรษฐกิจ อุตสาหกรรม การพัฒนาอาชีพ เส้นทางคมนาคมขนส่ง/ไฟฟ้า/น้ำประปา/แหล่งน้ำเพื่ออุปโภค - บริโภค ด้านทรัพยากรและสิ่งแวดล้อม ขยะมูลฝอยและสิ่งปฏิกูล จากปัญหาด้านต่างๆ ประชาชนไม่สามารถแก้ไขปัญหาเองได้จึงต้องเสนอให้องค์กรปกครองส่วนท้องถิ่นแก้ไข ทำให้มีการเสนอโครงการเข้ามาเป็นจำนวนมาก ซึ่งงบประมาณขององค์กรปกครองส่วนท้องถิ่นนั้นมีจำกัดไม่เพียงพอต่อการจัดการได้

(๒.๒) ข้อเสนอแนะ จากข้อสังเกตดังกล่าว มีข้อเสนอแนะในการแก้ไขปัญหาต่างๆ ดังนี้ ปัญหาต่างๆ ที่ถูกเสนอมายังองค์กรปกครองส่วนท้องถิ่น นั้น ควรนำมาพิจารณาจัดลำดับความสำคัญ โดยประชาคมท้องถิ่น ซึ่งมีหลายภาคส่วน ประกอบไปด้วย คณะกรรมการพัฒนาขององค์กรปกครองส่วนท้องถิ่น สมาชิกสภาท้องถิ่น ผู้นำหมู่บ้าน ตัวแทนส่วนราชการ รัฐวิสาหกิจ หน่วยงานที่เกี่ยวข้อง ประชาชนทั่วไป ร่วมกันพิจารณาจัดลำดับความสำคัญของโครงการ และพิจารณาบรรจุเข้าแผนพัฒนาท้องถิ่นต่อไป กรณีโครงการที่เกินศักยภาพก็ให้องค์กรปกครองส่วนท้องถิ่นเสนอขอรับการสนับสนุนจากหน่วยงานอื่น

(๒.๓) ผลจากการพัฒนาจากการพัฒนาที่ผ่านมาพบว่าองค์กรปกครองส่วนท้องถิ่นได้แก้ไข ปัญหาให้กับประชาชนได้ในหลายเรื่อง และครอบคลุมทุกด้าน มีผลการประเมินอยู่ในเกณฑ์ที่ดี ประชาชนมีความพึงพอใจ แต่ก็ยังมีปัญหาที่จะต้องแก้ไขต่อไป ไม่ว่าจะเป็นด้านสิ่งแวดล้อมที่ยังมีการเผาหญ้า อ้อย ตอข้าว ในช่วงเวลาเก็บเกี่ยว การเลี้ยงสัตว์ วัว ควายหมูที่ส่งกลิ่นเหม็นรำคาญ การพนันที่ยังมีในพื้นที่ เส้นทางคมนาคมยังไม่ครบ ผลจากการพัฒนาขององค์กรปกครองส่วนท้องถิ่นในปีที่ผ่านมา สรุปได้ดังนี้

