



แผนพัฒนาท้องถิ่นสี่ปี
(พ.ศ. ๒๕๖๑ - ๒๕๖๔)

ของ

องค์การบริหารส่วนตำบลโคกช้าง
อำเภอเค็มบางนางบัว จังหวัดสุพรรณบุรี

งานนโยบายและแผน
สำนักปลัดองค์การบริหารส่วนตำบลโคกช้าง

ส่วนที่ ๑

สภาพทั่วไปและข้อมูลพื้นฐาน

ส่วนที่ ๑

สภาพทั่วไปและข้อมูลพื้นฐาน

๑. ด้านกายภาพ

๑.๑ ที่ตั้งของหมู่บ้านหรือชุมชนหรือตำบล

ที่ตั้ง

องค์การบริหารส่วนตำบลโคกช้าง ตั้งอยู่เลขที่ ๖๐ หมู่ที่ ๕ บ้านหนองบอน ตำบลโคกช้าง อำเภอเดิมบางนางบวช จังหวัดสุพรรณบุรี ถนนทางหลวงแผ่นดิน หมายเลข ๓๔๐ ถนนสายหัวเกาะ - หนองกรด และถนนสายสามเอก - ไร่กรูด อยู่ห่างจากที่ว่าการอำเภอเดิมบางนางบวช ไปทางทิศตะวันออกเฉียงเหนือประมาณ ๑๔ กิโลเมตร ห่างจากอำเภอเมืองจังหวัดสุพรรณบุรีประมาณ ๖๘ กิโลเมตร

เนื้อที่

ตำบลโคกช้าง มีเนื้อที่ทั้งหมดประมาณ ๔๒ ตารางกิโลเมตร หรือ ประมาณ ๒๖,๒๕๐ ไร่

อาณาเขตติดต่อ

ทิศเหนือ	ติดต่อกับ	ตำบลดงคอน	อำเภอสรรคบุรี	จังหวัดชัยนาท
ทิศใต้	ติดต่อกับ	ตำบลทุ่งคลี, ตำบลยางนอน	อำเภอเดิมบางนางบวช	จังหวัดสุพรรณบุรี
ทิศตะวันออก	ติดต่อกับ	ตำบลพักพัน	อำเภอบางระจัน	จังหวัดสิงห์บุรี
ทิศตะวันตก	ติดต่อกับ	ตำบลเดิมบาง	อำเภอเดิมบางนางบวช	จังหวัดสุพรรณบุรี

๑.๒ ลักษณะภูมิประเทศ

ลักษณะพื้นที่ส่วนใหญ่เป็นที่ลุ่มและบางส่วนเป็นที่ดอน มีแหล่งน้ำธรรมชาติเป็นบึงธรรมชาติ ซึ่งได้แก่ บึงหนองกลับ บึงสามพันและบึงหนองหมี มีคลองทั้งน้ำสายเจ็ดอาร์และแปดอาร์ เป็นแหล่งน้ำเพื่อการเกษตร

๑.๓ ลักษณะภูมิอากาศ

สภาพภูมิอากาศจัดอยู่ในประเภททุ่งหญ้าเขตร้อน ฤดูแล้ง และฤดูฝนแตกต่างกันอย่างชัดเจน มีลมมรสุมตะวันออกเฉียงเหนือพัดผ่านในเดือนตุลาคมถึงกุมภาพันธ์ และมรสุมตะวันตกเฉียงใต้พัดผ่านในเดือนพฤษภาคมถึงกลางเดือนตุลาคม นอกจากนี้ยังมีลมตะวันออกเฉียงใต้ จากทะเลจีนใต้เริ่มพัดผ่านเข้ามาในช่วงกลางเดือนกุมภาพันธ์ถึงกลางเดือนพฤษภาคม จากอิทธิพลของลมมรสุมทำให้เกิดฤดูกาล 3 ฤดู คือ

ฤดูฝน

เริ่มต้นเมื่อลมมรสุมตะวันตกเฉียงใต้เริ่มพัดเข้าถึงก้นอ่าวไทย ประมาณเดือนพฤษภาคม พอถึงปลายเดือนพฤษภาคม หรือต้นเดือนมิถุนายน ลมมรสุมตะวันตกเฉียงใต้จะพัดผ่านทำให้มีฝนตกมากขึ้น ในเดือนสิงหาคม และกันยายนเป็นระยะที่มีฝนตกชุกที่สุด โดยปกติแล้วฤดูฝนจะสิ้นสุดราวกลางเดือนตุลาคม รวมระยะเวลาประมาณ 5-6 เดือน

ฤดูหนาว

เริ่มจากปลายเดือนตุลาคม หรือต้นเดือนพฤศจิกายน ถึงกลางเดือนกุมภาพันธ์ ประมาณ 4 เดือน ระยะนี้ฝนตกเป็นครั้งคราวไม่มากนัก และจะมีลมเย็นพัดจากเหนือมาใต้ สลับกันเป็นระยะๆ เดือนธันวาคม และมกราคมเป็นช่วงที่มีอากาศหนาวเย็นมากที่สุด แต่อุณหภูมิลดลงไม่มากนัก เพราะอยู่ปลายลมมรสุมตะวันออกเฉียงเหนือ และได้รับอิทธิพลจากทะเลในบริเวณอ่าวไทย

ฤดูร้อน

เริ่มตั้งแต่กลางเดือนกุมภาพันธ์ ถึงกลางเดือนพฤษภาคม ประมาณ 3 เดือน เดือนเมษายนเป็นเดือนที่มีอากาศร้อนอบอ้าวมากที่สุด เนื่องจากการแผ่รังสีของดวงอาทิตย์ และถูกปกคลุมด้วยบริเวณความกดอากาศสูง ซึ่งศูนย์กลางอยู่ในทะเลจีนใต้ และมหาสมุทรแปซิฟิกตะวันตก บริเวณความกดอากาศสูงนี้ทางอุตุนิยมวิทยาคือว่าเป็นบริเวณที่มีอากาศร้อน อุณหภูมิสูง กระแสลมที่พัดเข้ามาจึงร้อน

๑.๔ ลักษณะของดิน

ดิน สภาพของดินมีความเหมาะสมกับการทำนา พืชไร่ ไม้ยืนต้น ไม้ผลต่าง ๆ การปลูกหญ้าเลี้ยงสัตว์ ทำทุ่งหญ้าเลี้ยงสัตว์ถาวรสำหรับการปศุสัตว์ สภาพส่วนใหญ่เป็นที่ราบลุ่ม มีการชลประทานอย่างทั่วถึง ประกอบกับสภาพดินเหมาะสมแก่การเพาะปลูก โดยเฉพาะการปลูกข้าว การเพาะปลูกข้าว การเพาะปลูกพืชไร่ เช่น อ้อย เพื่อผลิตน้ำตาล มันสำปะหลัง ข้าวโพด เลี้ยงสัตว์ ข้าว ฟาง และพืชอื่น ๆ

๑.๕ ลักษณะของแหล่งน้ำ

แหล่งน้ำธรรมชาติ

คลอง

-

แห่ง

บึง	๓	แห่ง (บึงสามเอก, บึงห้วยหวาย, บึงหนองกลับ)
หนอง	-	แห่ง
ลำห้วย	-	แห่ง
แหล่งน้ำที่สร้างขึ้น		
คลองชลประทาน	๓	แห่ง (คลอง ๖ ขวา, ๗ ขวา, ๘ ขวา)
ฝาย	-	แห่ง
บ่อน้ำตื้น	-	แห่ง
บ่อโยก	-	แห่ง
ประปาหมู่บ้าน	๑๕	แห่ง

๒. ด้านการเมือง/การปกครอง

๒.๑ เขตการปกครอง

จำนวนหมู่บ้าน

จำนวนหมู่บ้านในเขตองค์การบริหารส่วนตำบลโคกช้าง เต็มทั้งหมู่บ้าน จำนวน ๑๐ หมู่
ได้แก่

- หมู่ที่ ๑ บ้านสามเอกใต้
- หมู่ที่ ๒ บ้านห้วยหวาย
- หมู่ที่ ๓ บ้านเจ็ดอาร์
- หมู่ที่ ๔ บ้านหนองตาแก้ว
- หมู่ที่ ๕ บ้านหนองบอน
- หมู่ที่ ๖ บ้านหนองกรด
- หมู่ที่ ๗ บ้านใหม่คันคลอง
- หมู่ที่ ๘ บ้านรือกรูด
- หมู่ที่ ๙ บ้านหนองกลับ
- หมู่ที่ ๑๐ บ้านสามเอกเหนือ

๒.๒ การเลือกตั้ง

การเลือกตั้งนายกองค์การบริหารส่วนตำบล ใช้เขตองค์การบริหารส่วนตำบลเป็นเขตเลือกตั้ง
(๑ เขต ๑๐ หน่วยการเลือกตั้ง)

การเลือกตั้งสมาชิกสภาองค์การบริหารส่วนตำบล ใช้เขตหมู่บ้านเป็นเขตเลือกตั้ง
(๑๐ เขต ๑๐ หน่วยการเลือกตั้ง)

๓. ประชากร

๓.๑ ข้อมูลเกี่ยวกับจำนวนประชากร

ประชากร

จำนวนประชากร รวมทั้งสิ้น ๔,๖๓๑ คน แยกเป็น

ชาย ๒,๒๐๗ คน หญิง ๒,๔๒๔ คน

จำนวนครัวเรือน ๑,๔๘๑ ครัวเรือน

ความหนาแน่นของประชากรโดยเฉลี่ย ๑๑๐.๒๖ คน/ตารางกิโลเมตร

ตารางแสดงข้อมูลจำนวนประชากรของตำบลโคกช้าง

หมู่บ้าน	จำนวนครัวเรือน	จำนวนประชากร		
		ชาย	หญิง	รวม
หมู่ที่ ๑ บ้านสามเอกใต้	๑๘๐	๒๓๗	๒๖๙	๕๐๖
หมู่ที่ ๒ บ้านห้วยหวาย	๑๑๖	๒๐๕	๒๐๗	๔๑๒
หมู่ที่ ๓ บ้านเจ็ดอาร์	๑๙๘	๒๘๔	๓๑๘	๖๐๒
หมู่ที่ ๔ บ้านหนองตาแก้ว	๑๘๐	๒๘๔	๓๒๑	๖๐๕
หมู่ที่ ๕ บ้านหนองบอน	๑๐๖	๑๗๐	๑๘๙	๓๕๙
หมู่ที่ ๖ บ้านหนองกรด	๑๗๙	๒๕๖	๒๖๔	๕๒๐
หมู่ที่ ๗ บ้านใหม่คันคลอง	๑๖๔	๒๐๙	๒๓๖	๔๔๕

หมู่ที่ ๘ บ้านรือกรุด	๘๘	๑๒๙	๑๕๓	๒๘๒
หมู่ที่ ๙ บ้านหนองกลับ	๑๒๗	๑๗๔	๑๙๖	๓๗๐
หมู่ที่ ๑๐ บ้านสามเอกเหนือ	๑๔๓	๒๕๙	๒๖๑	๕๒๐
รวม	๑,๔๘๑	๒,๒๐๗	๒,๕๒๔	๔,๖๓๑

ข้อมูล ณ เดือน ตุลาคม ๒๕๕๙

๓.๒ ช่วงอายุและจำนวนประชากร

	ชาย	หญิง	รวม	หมายเหตุ
จำนวนประชากรเยาวชน	๔๔๖	๔๔๐	๘๘๖	อายุต่ำกว่า ๑๘ ปี
จำนวนประชากร	๑,๔๑๑	๑,๕๐๐	๒,๙๑๑	อายุ ๑๘-๖๐ ปี
จำนวนประชากรผู้สูงอายุ	๓๕๒	๔๘๔	๘๓๖	อายุมากกว่า ๖๐ ปี
รวม	๒,๒๐๙	๒,๕๒๔	๔,๖๓๓	

ข้อมูล ณ เดือน กันยายน ๒๕๕๙

๔. สภาพทางสังคม

๔.๑ การศึกษา

- โรงเรียนประถมศึกษา ๓ แห่ง
 - โรงเรียนวัดสามเอก หมู่ที่ ๑
 - โรงเรียนบ้านหนองตาแก้ว หมู่ที่ ๔
 - โรงเรียนวัดหนองกรด หมู่ที่ ๖
- โรงเรียนมัธยมศึกษา ๑ แห่ง
 - โรงเรียนทุ่งคลีโคกช้างวิทยา หมู่ที่ ๗
- ศูนย์พัฒนาเด็กเล็ก ๑ แห่ง
 - ศูนย์พัฒนาเด็กเล็กบ้านสามเอก หมู่ที่ ๑

๔.๒ สาธารณสุข

- โรงพยาบาลส่งเสริมสุขภาพตำบล ๒ แห่ง
 - โรงพยาบาลส่งเสริมสุขภาพตำบลโคกช้าง หมู่ที่ ๑
 - โรงพยาบาลส่งเสริมสุขภาพบ้านรือกรุด หมู่ที่ ๖
- อัตราการมีและใช้ส้วมราดน้ำ ร้อยละ ๑๐๐

๔.๓ อาชญากรรม

- บัอมตำรวจในตำบล (ม.๑, ม.๗)

๒ แห่ง

๔.๔ ยาเสพติด

องค์การบริหารส่วนตำบลโคกช้างดำเนินกิจกรรมและโครงการเกี่ยวกับการแก้ไขปัญหายาเสพติดในระดับตำบลเพื่อแก้ไขปัญหายาเสพติดในระดับตำบลและบูรณาการร่วมกับสถานีตำรวจทุ่งคลี มีการจัดตั้งศูนย์อำนวยการป้องกันและปราบปรามยาเสพติดจังหวัดสุพรรณบุรีโดยเฉพาะ

๔.๕ การสังคมสงเคราะห์

จำนวนผู้สูงอายุที่รับเงินสงเคราะห์เบี้ยยังชีพผู้สูงอายุในเขตองค์การบริหารส่วนตำบลโคกช้าง รวม ๘๗๑ ราย โดยแยกตามรายละเอียดดังนี้

- ผู้สูงอายุช่วงอายุ ๖๐ ปี จำนวน ๔๙๕ ราย
- ผู้สูงอายุช่วงอายุ ๗๐ ปี จำนวน ๒๔๑ ราย
- ผู้สูงอายุช่วงอายุ ๘๐ ปี จำนวน ๑๒๓ ราย
- ผู้สูงอายุช่วงอายุ ๙๐ ปี จำนวน ๑๒ ราย

จำนวนผู้พิการที่ได้รับเงินสงเคราะห์เบี้ยยังชีพผู้พิการในเขตองค์การบริหารส่วนตำบล รวม ๑๖๓ ราย และเงินสงเคราะห์เบี้ยยังชีพผู้ป่วยเอดส์ในเขตองค์การบริหารส่วนตำบล รวม ๖ ราย

๕. ระบบบริการพื้นฐาน

๕.๑ การคมนาคมขนส่ง

การคมนาคมทางบกโดยรถยนต์หรือรถจักรยานยนต์ ภายในตำบลไม่ค่อยมีความสะดวก เนื่องจากถนนภายในตำบลยังมีสภาพเป็นถนนดินและถนนลูกรังเป็นส่วนมาก ระยะทางทั้งหมด ๕๑.๑๕๑ กม. เป็นถนน คสล. ๑๗.๖๔๘ กม. ถนนลาดยาง ๕.๗๔๑ กม. ถนนลูกรัง/หินคลุก ๒๖.๗๖๒ กม.

แยก	- ถนนคอนกรีตเสริมเหล็ก	๑๖	สาย
	- ถนนลาดยาง	๕	สาย
	- ถนนลูกรัง/หินคลุก	๒๗	สาย

๕.๒ การไฟฟ้า

- ไฟฟ้าเข้าถึงครบ ๑๐ หมู่บ้าน
- จำนวนประชากรที่ใช้ไฟฟ้าคิดเป็นร้อยละ ๙๙ ของประชากรทั้งหมดในตำบล

ในเขตองค์การบริหารส่วนตำบลโคกช้าง ประชาชนใช้บริการกระแสไฟฟ้าจากหน่วยงานไฟฟ้าส่วนภูมิภาคอำเภอเดิมบางนางบวช อำเภอค่ายบางระจัน และอำเภอบางระจัน

๕.๓ การประปา

-ระบบประปาหมู่บ้านแบบบาดาล	๔	แห่ง
-ระบบประปาผิวดินขนาดกลาง	-	แห่ง
-ระบบประปาแบบถังลูกบอล	๘	แห่ง
-ระบบประปาแบบถ้วยแชมเปญ	๒	แห่ง

๕.๔ โทรศัพท์

ระบบเสาส่งสัญญาณโทรศัพท์มือถือในพื้นที่ จำนวน ๓ เสาสัญญาณ

๖. ระบบเศรษฐกิจ

๖.๑ การเกษตร

ผลผลิตและรายได้ของประชาชนตำบลโคกช้าง ได้มาจากการประกอบอาชีพด้านเกษตรกรรม และผลผลิตที่สร้างรายได้ให้กับประชาชนมากที่สุดคือ ข้าว รองลงมาคือการทำไร่อ้อย สวนมะนาว ผลไม้ที่ปลูกคือ มะม่วง มะพร้าว ถั่ว เป็นต้น

๖.๒ การปศุสัตว์

สัตว์ที่นิยมเลี้ยงในพื้นที่ตำบลโคกช้าง คือ ไก่ เป็ด โคเนื้อ ฯลฯ

๖.๓ การบริการ

-ร้านเกมส์	๒	แห่ง
-ปั้มน้ำมันแบบเติมเงิน	๔	แห่ง

๖.๔ การพาณิชย์และกลุ่มอาชีพ

- กลุ่มจักรสานผักตบชวาบ้านห้วยหวาย หมู่ที่ ๒
- กลุ่มจักรสานผักตบชวาตำบลโคกช้าง

๖.๕ แรงงาน

จากการสำรวจข้อมูลพื้นฐานพบว่า ปัญหาที่พบคือประชากรต้องไปทำงานนอกพื้นที่ เพราะในพื้นที่ไม่มีโรงงานอุตสาหกรรมที่มีการจ้างแรงงานเยอะ เพราะพื้นที่ส่วนมากเป็นพื้นที่การเกษตร และเป็นที่อยู่อาศัย ซึ่งปัญหานี้ยังไม่สามารถแก้ไขได้

๗. เศรษฐกิจพอเพียงท้องถิ่น (ด้านการเกษตรและแหล่งน้ำ)

๗.๑ ข้อมูลพื้นฐานของหมู่บ้านหรือชุมชน

ข้อมูลทั่วไป				
ชื่อหมู่บ้าน	ชาย (คน)	หญิง (คน)	ครัวเรือน	พื้นที่ (ไร่)
บ้านสามเอกใต้	241	267	148	2,552
บ้านห้วยหวาย	300	250	98	2,500
บ้านเจ็ดอาร์	290	328	162	2,720
บ้านหนองตาแก้ว	285	319	175	2,750
บ้านหนองบอน	168	188	106	1,800
บ้านหนองกรด	193	217	144	625
บ้านใหม่คันคลอง	211	228	156	2,026
บ้านรวิกรุด	135	145	70	1,600
บ้านหนองกลับ	174	202	114	1,787
บ้านสามเอกเหนือ	323	334	129	2,500
สรุปรวม	2,320	2,478	1,302	20,860

๗.๒ ข้อมูลด้านการเกษตร

ข้อมูลทางด้านการเกษตร (ทำนา)

ชื่อหมู่บ้าน	ในเขตชลประทาน					นอกเขตชลประทาน				
	จำนวนครัวเรือน (ครัวเรือน)	จำนวนไร่ (ไร่)	ผลผลิตเฉลี่ย (กก./ไร่)	ต้นทุนเฉลี่ย (บาท/ไร่)	ราคาขายเฉลี่ย (บาท/ไร่)	จำนวนครัวเรือน (ครัวเรือน)	จำนวนไร่ (ไร่)	ผลผลิตเฉลี่ย (กก./ไร่)	ต้นทุนเฉลี่ย (บาท/ไร่)	ราคาขายเฉลี่ย (บาท/ไร่)
บ้านสามเอกใต้	76	1,500	0	0	0	30	500	0	0	0
บ้านห้วยหวาย	98	2,500	3,000	3,000	7,000	0	0	0	0	0
บ้านเจ็ดอาร์	50	600	70	4,000	7,000	0	0	0	0	0
บ้านหนองตาแก้ว	85	1,000	800	4,500	6,000	0	0	0	0	0
บ้านหนองบอน	30	342	50	0	0	35	459	50	0	0
บ้านหนองกรด	88	405	70	4,000	6,600	0	0	0	0	0
บ้านใหม่คันคลอง	78	1,186	800	5,000	7,000	0	0	0	0	0
บ้านรวิกรุด	50	1,600	75	6,000	7,000	0	0	0	0	0
บ้านหนองกลับ	114	900	80	3,000	5,600	0	0	0	0	0
บ้านสามเอกเหนือ	45	2,200	500	6,300	5,400	10	300	500	6,500	5,400

สรุปรวม	714	12,233	605	4,475	6,450	125	2,259	275	6,500	5,400
---------	-----	--------	-----	-------	-------	-----	-------	-----	-------	-------

ข้อมูลทางด้านเกษตร (ทำสวน)

ชื่อหมู่บ้าน	มะนาว				
	จำนวนคริวเรือน (คริวเรือน)	จำนวนไร่ (ไร่)	ผลผลิตเฉลี่ย (กก./ไร่)	ต้นทุนเฉลี่ย (บาท/ไร่)	ราคาขายเฉลี่ย (บาท/ไร่)
บ้านใหม่คันคลอง	2	15	3,000	20,000	30,000
บ้านหนองบอน	5	5	0	0	0
สรุปรวม	7	20	3,000	20,000	30,000

ข้อมูลทางด้านเกษตร (ทำไร่)

ชื่อหมู่บ้าน	อ้อย					ข้าวโพด				
	จำนวน คริวเรือน (คริวเรือน)	จำนวนไร่ (ไร่)	ผลผลิต เฉลี่ย (กก./ไร่)	ต้นทุน เฉลี่ย (บาท/ไร่)	ราคาขาย เฉลี่ย (บาท/ไร่)	จำนวน คริวเรือน (คริวเรือน)	จำนวนไร่ (ไร่)	ผลผลิตเฉลี่ย (กก./ไร่)	ต้นทุนเฉลี่ย (บาท/ไร่)	ราคาขายเฉลี่ย (บาท/ไร่)
บ้านหนองตาแก้ว	3	50	100	5,000	7,000					
บ้านหนองกลับ	7	100	30,000	15,000	21,000	3	75	1,200	4,000	8,000
บ้านเจ็ดอาร์	8	80	800	5,000	7,000					
บ้านหนองบอน						1	15	500	0	0
บ้านริ้วกรูด	6	75	1,200	7,000	11,000					
สรุปรวม	24	305	8,025	8,000	9,925	4	90	1,700	4,000	8,000

๗.๓ ข้อมูลด้านแหล่งน้ำทางการเกษตร

แหล่งน้ำทางการเกษตร(ธรรมชาติ)					แหล่งน้ำทางการเกษตร(ที่มนุษย์สร้าง)				
แหล่งน้ำ ธรรมชาติ	เพียงพอ	ไม่เพียงพอ	ทั่วถึง	ไม่ทั่วถึง	แหล่งน้ำที่มนุษย์ สร้างขึ้น	เพียงพอ	ไม่เพียงพอ	ทั่วถึง	ไม่ทั่วถึง
แม่น้ำ				/	แก้มลิง				
ห้วย/ลำธาร	/				อ่างเก็บน้ำ				
คลอง		/			ฝาย				
หนองน้ำ/บึง	/				สระ				
น้ำตก					คลองชลประทาน		/		

๗.๔ ข้อมูลด้านแหล่งน้ำกิน น้ำใช้ (หรือน้ำเพื่อการอุปโภค บริโภค)

แหล่งน้ำทางการเกษตร(ธรรมชาติ)					
แหล่งน้ำธรรมชาติ	ไม่มี	เพียงพอ	ไม่เพียงพอ	ทั่วถึง	ไม่ทั่วถึง
บ่อบาดาลสาธารณะ	-				
บ่อน้ำตื้นสาธารณะ	-				
ประปาหมู่บ้าน (ของ อปท.)			๔	1๑	
ระบบประปา (การประปาส่วนภูมิภาค)	-				
แหล่งน้ำธรรมชาติ		๕	๕		

๘. ศาสนา ประเพณี วัฒนธรรม

๘.๑ การนับถือศาสนา

ในเขตองค์การบริหารส่วนตำบลโคกช้าง ร้อยละ ๙๙ ของจำนวนประชากรนับถือศาสนาพุทธ โดยมีวัดจำนวน ๔ แห่ง ดังนี้

วัดสามเอก	หมู่ที่ ๑
วัดหนองตาแก้ว	หมู่ที่ ๔
วัดหนองบอน	หมู่ที่ ๕
วัดหนองกรด	หมู่ที่ ๖

๘.๒ ประเพณีและงานประจำปี

งานประเพณีเข้าพรรษา	ประมาณเดือน	มิถุนายน – กรกฎาคม
งานประเพณีออกพรรษา	ประมาณเดือน	ตุลาคม – พฤศจิกายน
งานประเพณีลอยกระทง	ประมาณเดือน	พฤศจิกายน
งานประเพณีสงกรานต์และรดน้ำดำหัวผู้สูงอายุ	เดือน	เมษายน

๘.๓ สินค้าพื้นเมืองและของที่ระลึก

สินค้าในตำบลโคกช้าง มีสินค้าจากร้านจากผักตบชวาซึ่งเป็นของที่ระลึกและเป็นศูนย์เรียนรู้จากกลุ่มจักรสานผักตบชวาบ้านห้วยหวายและกลุ่มจักรสานผักตบชวาตำบลโคกช้าง

๙. ทรัพยากรธรรมชาติ

๙.๑ น้ำ

มีแหล่งน้ำธรรมชาติ จำนวน ๕ แห่ง คือ หนองสามเอก, หนองหมี, บึงหนองอ้อ, หนองกลับ, เกาะแก้ว, แหล่งน้ำสาธารณประโยชน์ ๓,๗,๘,๔,๙

๙.๒ คุณภาพของทรัพยากรธรรมชาติ

ในพื้นที่ขององค์การบริหารส่วนตำบลโคกช้างส่วนมากเป็นพื้นที่สำหรับเพาะปลูก ที่อยู่อาศัย ร้านค้า และพื้นที่สาธารณประโยชน์ตามลำดับ ทรัพยากรธรรมชาติในพื้นที่ ได้แก่ ดิน น้ำ ต้นไม้ อากาศที่ไม่มีมลพิษ ปัญหาคือ เนื่องจากพื้นที่บางส่วนเป็นดินทรายในสินแร่ไม่เหมาะกับการเพาะปลูกและประกอบกับพื้นที่

ราบลุ่มสลับกับพื้นที่ดอนในช่วงฤดูแล้งจะแห้งแล้งมากเป็นพิเศษ และขณะเดียวกันในช่วงฤดูฝน เมื่อมีฝนตกติดต่อกันก็จะเกิดน้ำหลากเข้าท่วมพื้นที่ลุ่มต่ำเป็นประจำทุกปี ทำให้ผลผลิตทางการเกษตรได้ไม่เต็มที่เท่าที่ควร

ส่วนที่ ๒

สรุปผลการพัฒนาท้องถิ่นตามแผนพัฒนาท้องถิ่น (พ.ศ. ๒๕๕๗ - ๒๕๖๐)

ส่วนที่ ๒

สรุปผลการพัฒนาท้องถิ่นตามแผนพัฒนาท้องถิ่น (พ.ศ. ๒๕๕๗ - ๒๕๖๐)

สภาพปัญหาและความต้องการโดยภาพรวมขององค์การบริหารส่วนตำบลโคกช้างในช่วงที่ผ่านมาครอบคลุมทุกด้าน แต่ส่วนใหญ่เป็นด้านโครงสร้างพื้นฐานมากกว่า และในอนาคตมีแนวโน้มว่าปัญหาโครงสร้างพื้นฐานนั้นจะลดน้อยลงแต่ปัญหาเศรษฐกิจ สังคมและสภาพแวดล้อมจะเพิ่มมากขึ้น เนื่องจากสภาพของชุมชนที่มีการขยายตัวอย่างรวดเร็ว ความเจริญทางด้านเทคโนโลยีในโลกยุคโลกาภิวัตน์ ปัจจุบันในการดำเนินกิจกรรมตามแผน / โครงการ ที่กำหนดไว้ในแผนพัฒนาท้องถิ่นที่ผ่านมา นั้น สามารถดำเนินการได้ในบางส่วนด้วยงบประมาณที่มีอยู่จำกัด แต่เนื่องจากในปัจจุบันนี้ในระบอบกระทรงมหาดไทยว่าด้วยการจัดทำ

แผนพัฒนาขององค์กรปกครองส่วนท้องถิ่น พ.ศ.๒๕๕๘ และฉบับที่ ๒ พ.ศ.๒๕๕๙ ได้กำหนดให้องค์กรปกครองส่วนท้องถิ่น ดำเนินการจัดทำแผนพัฒนาท้องถิ่น อันมีการกำหนดรายละเอียดแผนงาน โครงการพัฒนา ที่จัดทำขึ้นสำหรับปีงบประมาณแต่ละปี ซึ่งมีความต่อเนื่องและเป็นแผนก้าวหน้าและให้ความหมายรวมถึงการเพิ่มเติมหรือเปลี่ยนแปลงแผนพัฒนาท้องถิ่น

องค์การบริหารส่วนตำบลโคกช้าง ยังได้นำแผนงานและโครงการตลอดจนข้อมูลต่างๆ ในแผนพัฒนาที่ผ่านมาเป็นข้อมูลในการวิเคราะห์และจัดทำแผนพัฒนาฉบับใหม่ ส่วนแผนพัฒนาท้องถิ่นในระยะต่อไปนั้นยังมีความจำเป็นอย่างยิ่งที่จะต้องพัฒนาพร้อมกันไปทุกๆ ด้าน โดยยึดวิสัยทัศน์และยุทธศาสตร์การพัฒนาเศรษฐกิจและสังคมแห่งชาติฉบับที่ ๑๒ แผนพัฒนาจังหวัดแบบบูรณาการของจังหวัดสุพรรณบุรี แผนพัฒนาอำเภอเดิมบางนางบวชและปัญหาความต้องการของประชาชนในพื้นที่เป็นสำคัญ

๑. สรุปผลการดำเนินงานตามงบประมาณที่ได้รับ และการเบิกจ่ายงบประมาณในปีงบประมาณ

พ.ศ. ๒๕๕๗ - ๒๕๖๐

๑.๑ สรุปสถานการณ์การพัฒนา การตั้งงบประมาณ การเบิกจ่ายงบประมาณ

ข้อมูลรายรับขององค์การบริหารส่วนตำบลโคกช้าง ประจำปีงบประมาณ พ.ศ. ๒๕๕๗ - ๒๕๖๐

รายรับ	รายรับจริง ปีงบประมาณ พ.ศ.๒๕๕๗	รายรับจริง ปีงบประมาณ พ.ศ.๒๕๕๘	ประมาณการ ปีงบประมาณ พ.ศ.๒๕๕๙	ประมาณการ ปีงบประมาณ พ.ศ.๒๕๖๐
รายได้จัดเก็บเอง				
หมวดภาษีอากร	๑๖๔,๒๓๘.๕๙	๑๒๗,๘๕๐.๒๖	๑๖๐,๐๐๐.๐๐	๑๕๘,๐๐๐.๐๐
หมวดค่าธรรมเนียม ค่าปรับ และใบอนุญาต	๐.๐๐	๒๐,๗๑๐.๐๐	๐.๐๐	๑๗,๐๐๐.๐๐
หมวดรายได้จากทรัพย์สิน	๒๓๑,๓๓๔.๐๘	๒๗๖,๓๕๖.๑๑	๒๔๐,๐๐๐.๐๐	๒๘๐,๐๐๐.๐๐
หมวดรายได้จากสาธารณูปโภค	๐.๐๐	๐.๐๐	๐.๐๐	๐.๐๐
หมวดรายได้เบ็ดเตล็ด	๓๘,๓๙๗.๖๐	๙๘,๗๑๗.๔๐	๕๕,๐๐๐.๐๐	๑๐๔,๐๐๐.๐๐
หมวดรายได้จากทุน	๐.๐๐	๐.๐๐	๐.๐๐	๐.๐๐
รวมรายได้จัดเก็บเอง	๒๖๙,๖๗๑.๖๘	๕๒๓,๖๓๓.๗๗	๔๕๕,๐๐๐.๐๐	๕๕๙,๐๐๐.๐๐
รายได้ที่รัฐบาลเก็บแล้วจัดสรรให้องค์กรปกครองส่วนท้องถิ่น				
หมวดภาษีจัดสรร	๑๒,๘๕๑,๙๘๘.๔๗	๑๓,๔๑๓,๔๖๗.๑๓	๑๔,๒๔๕,๐๐๐.๐๐	๑๕,๑๔๑,๐๐๐.๐๐
รวมรายได้ที่รัฐบาลเก็บแล้วจัดสรรให้องค์กรปกครองส่วนท้องถิ่น	๑๒,๘๕๑,๙๘๘.๔๗	๑๓,๔๑๓,๔๖๗.๑๓	๑๔,๒๔๕,๐๐๐.๐๐	๑๕,๑๔๑,๐๐๐.๐๐
รายได้ที่รัฐบาลอุดหนุนให้องค์กรปกครองส่วนท้องถิ่น				
หมวดเงินอุดหนุนทั่วไป	๕,๒๔๒,๙๓๓.๐๐	๔,๘๔๕,๔๘๐.๐๐	๕,๒๐๐,๐๐๐.๐๐	๑๓,๘๐๐,๐๐๐.๐๐
หมวดเงินอุดหนุนเฉพาะกิจ	๐.๐๐	๐.๐๐	๐.๐๐	๐.๐๐
รวมรายได้ที่รัฐบาลอุดหนุนให้องค์กร	๕,๒๔๒,๙๓๓.๐๐	๔,๘๔๕,๔๘๐.๐๐	๕,๒๐๐,๐๐๐.๐๐	๑๓,๘๐๐,๐๐๐.๐๐

ปกครองส่วนท้องถิ่น				
รวมทั้งสิ้น	๑๘,๓๖๔,๖๕๓.๑๕	๑๘,๗๘๕,๕๘๐.๙๐	๑๙,๙๐๐,๐๐๐.๐๐	๒๙,๕๐๐,๐๐๐.๐๐

ข้อมูลรายจ่ายขององค์การบริหารส่วนตำบลโคกช้าง ประจำปีงบประมาณ พ.ศ. ๒๕๕๗ - ๒๕๖๐

รายจ่าย	รายจ่ายจริง ปีงบประมาณ พ.ศ.๒๕๕๗	รายจ่ายจริง ปีงบประมาณ พ.ศ.๒๕๕๘	ประมาณการ ปีงบประมาณ พ.ศ.๒๕๕๙	ประมาณการ ปีงบประมาณ พ.ศ.๒๕๖๐
จ่ายจากงบประมาณ				
งบกลาง	๕๔๑,๐๘๕.๘๐	๖๗๖,๙๗๗.๐๐	๕๗๐,๑๘๐.๐๐	๙,๓๘๒,๖๐๐.๐๐
งบบุคลากร (หมวดเงินเดือน ค่าจ้างประจำ และค่าจ้างชั่วคราว)	๖,๒๘๐,๔๒๙.๐๐	๖,๘๙๖,๘๐๖.๐๐	๘,๖๖๙,๑๖๐.๐๐	๙,๙๖๑,๐๒๐.๐๐
งบดำเนินงาน (หมวดค่าตอบแทน ใช้สอย และวัสดุ และหมวดค่าสาธารณูปโภค)	๓,๖๓๘,๑๐๑.๗๙	๓,๑๖๗,๖๖๘.๓๔	๖,๕๑๑,๒๘๐.๐๐	๖,๕๐๔,๙๘๐.๐๐
งบลงทุน (หมวดค่าครุภัณฑ์ ที่ดินและ สิ่งก่อสร้าง)	๔๗๐,๕๓๐.๐๐	๓,๒๙๗,๐๙๐.๐๐	๒,๘๙๔,๓๘๐.๐๐	๒,๖๕๐,๔๐๐.๐๐
งบรายจ่ายอื่น (หมวดรายจ่ายอื่น)	๘,๕๐๐.๐๐	๘๕๕,๘๐๗.๐๐	๑๐,๐๐๐.๐๐	๑๐,๐๐๐.๐๐
งบเงินอุดหนุน (หมวดเงินอุดหนุน)	๐.๐๐	๑,๑๕๗,๕๓๖.๐๔	๑,๒๔๕,๐๐๐.๐๐	๙๙๑,๐๐๐.๐๐
รวมรายจ่ายจากงบประมาณ	๑๐,๙๓๘,๖๔๖.๕๙	๑๖,๐๕๑,๘๘๘.๙๗	๑๙,๙๐๐,๐๐๐.๐๐	๒๙,๕๐๐,๐๐๐.๐๐

๑.๒ การประเมินผลการนำแผนพัฒนาท้องถิ่นไปปฏิบัติในเชิงปริมาณและเชิงคุณภาพ

เชิงปริมาณ

การดำเนินกิจกรรมเป็นไปตามแผนพัฒนา ตอบสนองความต้องการของประชาชนได้ในระดับหนึ่ง แต่
ทั้งนี้การพัฒนาตามนโยบายมีงบประมาณจำกัด

การกำหนดวิสัยทัศน์การพัฒนาและแผนพัฒนาสามปีให้เป็นที่ยอมรับของประชาชน มีการกำหนด
วิสัยทัศน์และยุทธศาสตร์การพัฒนาที่สอดคล้องกับยุทธศาสตร์จังหวัดสุพรรณบุรี และยุทธศาสตร์การพัฒนาของ
องค์กรปกครองส่วนท้องถิ่นในเขตจังหวัดสุพรรณบุรี

โดยได้ทำการเปรียบเทียบจำนวนแผนงาน/โครงการ กับจำนวนแผนงาน/โครงการ ที่ดำเนินการจริง ดังนี้

สรุปผลการพัฒนาท้องถิ่น ปี 255๗

ยุทธศาสตร์	จำนวนโครงการตามแผนพัฒนา	จำนวนโครงการที่ดำเนินการ
๑. การพัฒนาด้านการเมืองการบริหาร	๒๘	๑๘
๒. การพัฒนาด้านความเข้มแข็งของชุมชนและเศรษฐกิจชุมชน	๙	๗
๓. การพัฒนาด้านคมนาคมขนส่ง สาธารณูปโภค สาธารณูปการ และสิ่งแวดล้อม	๕๕	๑๕
๔. การพัฒนาด้านการป้องกันบรรเทาสาธารณภัยและสิ่งแวดล้อม	๑๓	๙
๕. การพัฒนาทางการศึกษา สาธารณสุข การกีฬา ภูมิปัญญาท้องถิ่น ขนบธรรมเนียม และวัฒนธรรมของท้องถิ่น	๒๐	๑๗
รวม	๑๒๖	๖๖

สรุปผลการพัฒนาท้องถิ่น ปี 255๘

ยุทธศาสตร์	จำนวนโครงการตามแผนพัฒนา	จำนวนโครงการที่ดำเนินการ
๑. การพัฒนาด้านการเมืองการบริหาร	๓๑	๑๗
๒. การพัฒนาด้านความเข้มแข็งของชุมชนและเศรษฐกิจชุมชน	๑๒	๖
๓. การพัฒนาด้านคมนาคมขนส่ง สาธารณูปโภค สาธารณูปการ และสิ่งแวดล้อม	๔๘	๑๕
๔. การพัฒนาด้านการป้องกันบรรเทาสาธารณภัยและสิ่งแวดล้อม	๑๓	๖
๕. การพัฒนาทางการศึกษา สาธารณสุข	๒๗	๑๗

การกีฬา ภูมิปัญญาท้องถิ่น ขนบธรรมเนียม และวัฒนธรรมของ ท้องถิ่น		
รวม	๑๓๑	๖๑

สรุปผลการพัฒนาท้องถิ่น ปี 255๙

ยุทธศาสตร์	จำนวน โครงการตาม แผนพัฒนา	จำนวน โครงการ ที่ดำเนินการ
๑. การพัฒนาด้านการเมืองการบริหาร	๓๓	๑๙
๒. การพัฒนาด้านความเข้มแข็งของชุมชน และเศรษฐกิจชุมชน	๙	๕
๓. การพัฒนาด้านคมนาคมขนส่ง สาธารณูปโภค สาธารณูปการ และ สิ่งแวดล้อม	๑๐	๔
๔. การพัฒนาด้านการป้องกัน บรรเทาสาธารณภัยและสิ่งแวดล้อม	๑๑	๕
๕. การพัฒนาด้านการศึกษา สาธารณสุข	๒๗	๑๕

การกีฬา ภูมิปัญญาท้องถิ่น ขนบธรรมเนียม และวัฒนธรรมของ ท้องถิ่น		
รวม	๙๐	๔๘

เชิงคุณภาพ

ในปีงบประมาณ พ.ศ.๒๕๕๙ ที่ผ่านมา องค์การบริหารส่วนตำบลโคกช้างได้ดำเนินนโยบายและยุทธศาสตร์ดังกล่าว ที่สามารถสนองตอบความต้องการของชุมชนท้องถิ่น รวมทั้งการแก้ไขปัญหาและอุปสรรคประการต่าง ๆ ทั้งในส่วนที่เป็นภารกิจประจำและภารกิจตามนโยบายและความจำเป็นเร่งด่วนซึ่งสามารถสรุปผลการพัฒนาในภาพรวมได้ ดังนี้

๑. การดำเนินงานด้านเศรษฐกิจ

องค์การบริหารส่วนตำบลโคกช้าง ได้ดำเนินการตามโครงการเศรษฐกิจชุมชนโดยชุมชนได้จัดสรรเงินทุนหมู่บ้านละ ๑ แสนบาท ให้ทุกหมู่บ้าน เพื่อส่งเสริมและสนับสนุนกลุ่มอาชีพต่างๆ ในพื้นที่ รวมทั้งสนับสนุนเงินทุนที่ใช้ในการประกอบอาชีพ การจัดตั้งกลุ่มอาชีพและดำเนินงานต่างๆ ตามนโยบายของรัฐบาล

๒. การดำเนินงานด้านสังคม

องค์การบริหารส่วนตำบลโคกช้าง ได้เข้าร่วมกิจกรรมต่างๆ ของชุมชนร่วมกับประชาชนในกิจกรรมรณรงค์และป้องกันการเกิดปัญหาทางสังคมด้านต่างๆ เช่น

- จัดโครงการให้ความช่วยเหลือเด็ก สตรี คนชรา ผู้พิการ สามารถเข้าร่วมกิจกรรมของสังคมและดำรงอยู่ในสังคมได้อย่างมีความสุข

๓. การดำเนินงานด้านโครงการสร้างพื้นฐาน

องค์การบริหารส่วนตำบลโคกช้าง ดำเนินการก่อสร้างถนนลาดยาง ถนนคอนกรีตเสริมเหล็ก ถนนลูกรัง ถนนดิน ติดตั้งไฟฟ้าสาธารณะ และซ่อมแซมถนน ตรอก ซอย พื้นที่ตำบลโคกช้างเป็นจำนวนมาก และยังคงดำเนินการก่อสร้างอย่างต่อเนื่องเพื่อช่วยแก้ไขปัญหาและบรรเทาความเดือดร้อนของประชาชนภายในตำบล

๔. การดำเนินงานด้านแหล่งน้ำ

องค์การบริหารส่วนตำบลโคกช้าง จัดทำโครงการขุดลอกคูคลองส่งน้ำในพื้นที่หลายโครงการ และองค์การบริหารส่วนตำบลโคกช้าง ได้ทำการขุด ลอก คู คลองน้ำธรรมชาติ เพื่อกำจัดวัชพืชที่กีดขวางทางเดินของน้ำ ซึ่งเป็นปัญหาอุปสรรคต่อเกษตรกรผู้ใช้น้ำเพื่อการเกษตรไม่เต็มที่

๕. การดำเนินการด้านสาธารณสุข

องค์การบริหารส่วนตำบลโคกช้าง ได้ให้การสนับสนุนด้านการสาธารณสุข ส่งเสริมการออกกำลังกาย การสนับสนุนน้ำยาพ่นหมอกควัน เพื่อใช้กำจัดยุงลาย ซึ่งก่อให้เกิดโรคไข้เลือดออกให้บริการประชาชนในเขตพื้นที่รณรงค์ป้องกันไข้เลือดออก

๖. การดำเนินงานด้านการเมือง

องค์การบริหารส่วนตำบลโคกช้าง ดำเนินการส่งเสริมให้ความรู้เกี่ยวกับการเมืองทั้งในระดับท้องถิ่น ระดับจังหวัด และระดับประเทศให้กับประชาชนในพื้นที่ทราบในเรื่องอำนาจ หน้าที่ และกฎหมายที่เกี่ยวข้องกับการดำเนินงานขององค์การบริหารส่วนตำบลให้กับสมาชิกสภาองค์การบริหารส่วนตำบลโคกช้าง ผู้บริหารท้องถิ่นและผู้นำชุมชน

๗. การดำเนินการศึกษา ศาสนาและวัฒนธรรม

ด้านการศึกษา

องค์การบริหารส่วนตำบลโคกช้าง สนับสนุนทางด้านการศึกษาแก่เด็กวัยปฐมศึกษาที่ยังไม่ได้รับการศึกษา รวมถึงการจัดสรรงบประมาณสนับสนุนอุปกรณ์การเรียนการสอนแก่เด็กนักเรียน สนับสนุนวัสดุอุปกรณ์การกีฬา ฯลฯ

ด้านศาสนาและวัฒนธรรม

องค์การบริหารส่วนตำบลโคกช้าง ได้ร่วมกับชุมชน หน่วยงานในพื้นที่จัดกิจกรรมในวันสำคัญ ๆ ทางศาสนาทั้งในพื้นที่และนอกพื้นที่อาทิ เช่น งานประเพณีวันสงกรานต์ วันผู้สูงอายุ งานประเพณี แห่เทียนเข้าพรรษา ฯลฯ

๘. การดำเนินงานด้านทรัพยากรธรรมชาติและสิ่งแวดล้อม

องค์การบริหารส่วนตำบลโคกช้าง ได้ดำเนินการตามโครงการปลูกป่า สร้างสมดุลฟื้นฟูธรรมชาติ ปลูกต้นไม้บริเวณริมถนนที่สาธารณะ กำจัดวัชพืชในแม่น้ำ คูคลองและพื้นที่สาธารณะทั่วไป รักษาความสะอาดและรักษาสภาพแวดล้อมของถนนสายต่างๆ ภายในพื้นที่ให้ดูสวยงาม ให้ความรู้และปลูกฝังจิตสำนึกที่ดีในการอนุรักษ์ทรัพยากรธรรมชาติและสิ่งแวดล้อมแก่เด็กเยาวชนและประชาชนทั่วไป

๙. การดำเนินการด้านอื่นๆ

องค์การบริหารส่วนตำบลโคกช้าง ดำเนินการเกี่ยวกับเรื่องต่างๆ ที่เกี่ยวข้องกับอำนาจหน้าที่ขององค์การบริหารส่วนตำบลโคกช้าง งานที่เกี่ยวข้องกับส่วนราชการต่างๆ รวมทั้งปฏิบัติตามนโยบายต่างๆ จากกระทรวงมหาดไทย กรมส่งเสริมการปกครองส่วนท้องถิ่น อำเภอ จังหวัด ตามหนังสือและนโยบายต่างๆ จากหน่วยงานที่เกี่ยวข้องและหน่วยงานอื่นๆ เพื่อเป็นการสร้างความเจริญให้แก่ชุมชนและรองรับภารกิจงานถ่ายโอนและงบประมาณจากภาครัฐ

๒. สรุปปัญหาอุปสรรคการดำเนินงานที่ผ่านมาและแนวทางการแก้ไข ปีงบประมาณ พ.ศ.๒๕๕๗-๒๕๖๐

๒.๑ ผลที่ได้รับหรือผลที่สำคัญ

ตามที่องค์การบริหารส่วนตำบลโคกช้างได้ดำเนินงานต่างๆ ตั้งแต่ปีงบประมาณ พ.ศ. 2557 – 2560 เพื่อแก้ไขปัญหาให้กับประชาชน และพัฒนาองค์กรให้เกิดความมั่นคงในการพัฒนาเพื่อให้ความเป็นอยู่ของประชาชนดีขึ้น ซึ่งผลจากการดำเนินงานขององค์การบริหารส่วนตำบลโคกช้างนั้น ผลที่ได้รับมีดังนี้

1. ประชาชนมีน้ำประปาใช้ทุกวันเร็ว
2. ประชาชนมีไฟฟ้าใช้ทุกวันเร็ว
3. ประชาชนมีถนนใช้ในการสัญจรไปมาได้สะดวกขึ้น
4. การเกิดอาชญากรรมในพื้นที่น้อยลง
๕. เด็กๆ ได้รับการศึกษาทุกคน
๖. ผู้สูงอายุ ผู้พิการ ผู้ป่วยเอดส์ ได้รับเงินช่วยเหลือเบี้ยยังชีพทุกคน
๗. ประชาชนได้รับความช่วยเหลือในเรื่องที่อยู่อาศัยที่มั่นคงแข็งแรง
๘. ประชาชนได้รับความช่วยเหลือจากสาธารณสุข
๙. ปัญหาไข้เลือดออกลดลง
๑๐. ประชาชนได้รับความรู้เกี่ยวกับการสาธารณสุข
1๑. ประชาชนได้รับความรู้เกี่ยวกับการป้องกันภัย
1๒. ประชาชนได้มีส่วนร่วมในการดำเนินงานต่างๆ ขององค์การบริหารส่วนตำบล

๑๓. ประชาชนได้รับบริการจากงานบริการต่างๆ ขององค์การบริหารส่วนตำบลด้วยความสะดวก

๑๔. ประชาชนได้รับการส่งเสริมการประกอบอาชีพที่หลากหลายขึ้น

๑๕. ประชาชนมีส่วนร่วมในการร่วมอนุรักษ์ฟื้นฟูธรรมชาติโดยร่วมกันปลูกต้นไม้ในตำบล

สำหรับในปีงบประมาณ พ.ศ. 2560 ผลที่คาดว่าจะได้รับเพิ่มขึ้น มีดังนี้

1. ประชาชนมีถนนที่มีคุณภาพดีขึ้นสำหรับการสัญจรไป
2. มีสำนักงานแห่งใหม่เพื่อรองรับการบริการประชาชน
3. ประชาชนได้รับการฝึกอบรมอาชีพเพื่อนำไปประกอบอาชีพเพิ่มรายได้ให้กับครัวเรือน

4. พื้นที่ในตำบลโคกช้างมีระบบระบายน้ำเพิ่มมากขึ้น

5. สิ่งสาธารณูปโภคภายในตำบลมีใช้อย่างเพียงพอ เช่น น้ำประปา ไฟฟ้า เป็นต้น

2.2 ผลกระทบ

ในการดำเนินงานขององค์การบริหารส่วนตำบลโคกช้างปีงบประมาณ พ.ศ. 2557 – 2560 สามารถดำเนินการได้ตามที่ประชาชนต้องการ ซึ่งการดำเนินงานนั้นก็สามารถส่งผลกระทบต่อหมู่บ้านในเขตองค์การบริหารส่วนตำบลโคกช้าง ดังนี้

1. การก่อสร้างถนนเพิ่มขึ้นในพื้นที่ ทำให้การระบายน้ำได้เข้าเกิดน้ำท่วมขังในบางจุด ทำให้องค์การบริหารส่วนตำบลโคกช้างต้องเร่งก่อสร้างรางระบายน้ำเพิ่มขึ้นเพื่อแก้ไขปัญหาดังกล่าว

2. การพัฒนาเจริญขึ้นทำให้การขยายตัวทางเศรษฐกิจเพิ่มขึ้นไปด้วย ส่งผลให้เกิดเป็นชุมชนแออัด ก่อให้เกิดโรคระบาด เช่น ไข้เลือดออก โรคมือ เท้า ปาก เป็นต้น

3. เมื่อประชาชนเพิ่มมากขึ้น แต่หน่วยบริการด้านสาธารณสุขมีไม่เพียงพอต่อความต้องการ ทำให้ไม่ได้รับความสะดวกในการใช้บริการ

3. สรุปปัญหาอุปสรรคการดำเนินงานที่ผ่านมาและแนวทางการแก้ไข

ปีงบประมาณ พ.ศ. 2557 – 2560

☞ ปีงบประมาณ พ.ศ. 2557

ปัญหา

- 1) เจ้าหน้าที่ยังขาดความรู้ความเข้าใจในเรื่องของระเบียบ กฎหมาย เท่าที่ควร
- 2) เครื่องมือ เครื่องใช้ เทคโนโลยีในการทำงานมีไม่เพียงพอและไม่ทันสมัย
- 3) ประชาชนมีความต้องการซึ่งความต้องการดังกล่าวมีเป็นจำนวนมาก

4) ประชาชนยังไม่เข้าใจขอบเขตอำนาจหน้าที่ขององค์การบริหารส่วนตำบลที่จะสามารถดำเนินการได้

อุปสรรค

- 1) การขาดความรู้เรื่องของระเบียบ กฎหมาย อีกทั้งเครื่องมือ เครื่องใช้ เทคโนโลยีในการทำงานมีไม่เพียงพอและไม่ทันสมัย ทำให้เกิดอุปสรรคในการดำเนินงานเป็นอย่างยิ่ง
- 2) องค์การบริหารส่วนตำบลมีงบประมาณไม่เพียงพอต่อการดำเนินงานแก้ไขปัญหาของประชาชน
- 3) องค์การบริหารส่วนตำบลสามารถดำเนินการได้เฉพาะตามอำนาจหน้าที่

☞ แนวทางการแก้ไข

(1) การดำเนินงานขององค์การบริหารส่วนตำบล

- 1) การจัดทำแผนพัฒนาสามปีควรพิจารณาใช้แผนยุทธศาสตร์การพัฒนามาเป็นกรอบในการจัดทำแผนพัฒนาสามปีและให้มีความสอดคล้องกัน
- 2) การดำเนินงานขององค์การบริหารส่วนตำบลควรจะเป็นไปตามแผนพัฒนาสามปี กล่าวคือควรพิจารณาโครงการ/กิจกรรม ที่บรรจุในแผนพัฒนาสามปีมาพิจารณาดำเนินการ
- 3) ไม่ควรบรรจุโครงการ/กิจกรรม ที่ไม่อยู่ในอำนาจหน้าที่ ในแผนพัฒนาสามปี
- 4) ควรพิจารณาโครงการ/กิจกรรม ที่สามารถดำเนินการได้ในงบประมาณนั้น
- 5) ควรพิจารณาดำเนินงานโครงการ/กิจกรรมที่ประชาชนได้รับความเดือดร้อนมากที่สุด เช่น การแก้ไขปัญหาเรื่องน้ำประปา ไฟฟ้า

(2) การบริการประชาชน

- 1) ควรจัดให้มีสถานที่ในการให้บริการประชาชนอย่างพอเพียง เช่น มีจุดบริการและเก้าอี้เพียงพอ สะดวก สะอาด และมีเจ้าหน้าที่คอยให้คำแนะนำที่ดี
- 2) ควรพิจารณาจัดบริการประชาชนในเชิงรุกมากขึ้น เพื่อให้ประชาชนได้รับความสะดวก รวดเร็วและถูกต้องในการบริการขององค์การบริหารส่วนตำบล
- 3) เจ้าหน้าที่องค์การบริหารส่วนตำบลควรยิ้มแย้ม แจ่มใส และพูดจาสุภาพต่อประชาชน
- 4) ควรสร้างความสัมพันธ์ระหว่างองค์การบริหารส่วนตำบลกับประชาชน เพื่อให้เกิดความเข้าใจ
- 5) ควรสร้างภาพลักษณ์ที่ดีให้เกิดขึ้นกับองค์การบริหารส่วนตำบล

☞ งบประมาณ พ.ศ. 2558

ปัญหา

- 1) การจัดทำแผนพัฒนาสามปีขององค์การบริหารส่วนตำบลยังมีบางโครงการ/กิจกรรมที่ไม่สอดคล้องกับแผนยุทธศาสตร์การพัฒนา คือ ไม่มีในแผนยุทธศาสตร์การพัฒนา
- 2) องค์การบริหารส่วนตำบลไม่สามารถบรรจุโครงการ/กิจกรรมในข้อบัญญัติงบประมาณรายจ่ายได้ครบทุกโครงการ/กิจกรรมและครอบคลุมทุกยุทธศาสตร์การพัฒนา
- 3) องค์การบริหารส่วนตำบลไม่สามารถดำเนินการได้ครบทุกโครงการ/กิจกรรมที่ตั้งไว้ในข้อบัญญัติงบประมาณรายจ่าย

อุปสรรค

- 1) องค์การบริหารส่วนตำบลมีงบประมาณไม่เพียงพอต่อการดำเนินงานแก้ไขปัญหาและความต้องการของประชาชนในชุมชนได้ทั้งหมด
- 2) องค์การบริหารส่วนตำบลตั้งงบประมาณในการดำเนินการตามภารกิจแต่ละด้าน บางรายการยังไม่เพียงพอและบางรายการมากเกินไป ทำให้ต้องโอนเพิ่ม โอนลด และตั้งจ่ายรายการใหม่

แนวทางการแก้ไข

(1) การดำเนินงานขององค์การบริหารส่วนตำบล

- 1) การจัดทำแผนพัฒนาสามปีควรพิจารณาใช้แผนยุทธศาสตร์พัฒนามาเป็นกรอบในการจัดทำแผนพัฒนาสามปีและให้มีความสอดคล้องกัน
- 2) การจัดทำแผนพัฒนาสามปีควรพิจารณางบประมาณและคำนึงถึงสถานะการคลังในการพิจารณาโครงการ/กิจกรรม ที่จะบรรจุในแผนพัฒนาสามปี
- 3) ควรเร่งรัดให้มีการดำเนินโครงการ/กิจกรรม ที่ตั้งในข้อบัญญัติงบประมาณรายจ่ายให้สามารถดำเนินการได้ในปีงบประมาณนั้น
- 4) องค์การบริหารส่วนตำบลควรพิจารณาตั้งงบประมาณให้เพียงพอและเหมาะสมกับภารกิจแต่ละด้านที่จะต้องดำเนินการ ซึ่งจะช่วยลดปัญหาในการโอนเพิ่ม โอนลด โอนตั้งจ่ายรายการใหม่
- 5) ควรพิจารณาดำเนินงานโครงการ/กิจกรรมที่ประชาชนได้รับความเดือดร้อนมากที่สุด เช่น การแก้ไขปัญหาเรื่องน้ำประปา การขาดแคลนน้ำในการอุปโภค-บริโภค ไฟฟ้าที่กระแสไฟยังไม่เพียงพอสำหรับการใช้งาน และปัญหาवादภัยที่เกิดขึ้นเป็นประจำทุกปี

(2) การบริการประชาชน

- 1) ควรจัดให้มีสถานที่ในการให้บริการประชาชนอย่างพอเพียง เช่น มีจุดบริการและเก้าอี้เพียงพอ สะดวก สะอาด และมีเจ้าหน้าที่คอยให้คำแนะนำที่ดี

- 2) ควรพิจารณาจัดบริการประชาชนในเชิงรุกมากขึ้น เพื่อให้ประชาชนได้รับความสะดวก รวดเร็วและถูกต้องในการบริการขององค์การบริหารส่วนตำบล
- 3) เจ้าหน้าที่องค์การบริหารส่วนตำบลควรยิ้มแย้ม แจ่มใส และพูดจาสุภาพต่อประชาชน
- 4) ควรสร้างความสัมพันธ์ระหว่างองค์การบริหารส่วนตำบลกับประชาชน เพื่อให้เกิดความเข้าใจ
- 5) ควรสร้างภาพลักษณ์ที่ดีให้เกิดขึ้นกับองค์การบริหารส่วนตำบล

👉 **ปีงบประมาณ พ.ศ. 2559**

ปัญหา

- 1) องค์การบริหารส่วนตำบลได้รับการจัดสรรงบประมาณรายรับบางประเภทและเงินอุดหนุนทั่วไปจากรัฐบาลน้อยกว่าปีที่ผ่านมา ซึ่งไม่ได้รับตามที่ตั้งประมาณการรายรับไว้ในงบประมาณรายจ่ายประจำปี ทำให้ไม่สามารถดำเนินการโครงการได้ทั้งหมด
- 2) เครื่องมือ เครื่องใช้ เทคโนโลยีในการทำงานยังมีไม่เพียงพอต่อการดำเนินการ
- 3) แต่ละหมู่บ้านมีปัญหาที่จะต้องแก้ไขอยู่เป็นจำนวนมาก
- 4) ประชาชนมีความต้องการซึ่งความต้องการดังกล่าวมีเป็นจำนวนมาก

อุปสรรค

- 1) อำนาจหน้าที่มีข้อจำกัดทำให้ไม่สามารถดำเนินการได้

👉 **แนวทางการแก้ไข**

(1) การดำเนินงานขององค์การบริหารส่วนตำบล

- 1) การจัดทำแผนพัฒนาสามปีควรพิจารณาใช้แผนยุทธศาสตร์การพัฒนามาเป็นกรอบในการจัดทำแผนพัฒนาสามปีและให้มีความสอดคล้องกัน
- 2) การจัดทำแผนพัฒนาสามปีควรพิจารณางบประมาณและคำนึงถึงสถานะการคลังในการพิจารณาโครงการ/กิจกรรม ที่จะบรรจุในแผนพัฒนาสามปี
- 3) ควรเร่งรัดให้มีการดำเนินโครงการ/กิจกรรม ที่ตั้งในข้อบัญญัติงบประมาณรายจ่ายให้สามารถดำเนินการได้ในปีงบประมาณนั้น
- 4) องค์การบริหารส่วนตำบลควรพิจารณาตั้งงบประมาณให้เพียงพอและเหมาะสมกับภารกิจแต่ละด้านที่จะต้องดำเนินการ ซึ่งจะช่วยลดปัญหาในการโอนเพิ่ม โอนลด โอนตั้งจ่ายรายการใหม่

(2) การบริการประชาชน

- 1) ควรดำเนินการแก้ไขเรื่องไฟฟ้าส่องทางที่ชำรุดให้กลับมาใช้งานได้ตามปกติโดยเร็ว

- 2) ควรปรับสถานที่ในการให้บริการประชาชนอย่างพอเพียง เช่น มีจุดบริการและเก้าอี้เพียงพอ สะดวก สะอาด และมีเจ้าหน้าที่คอยให้คำแนะนำที่ดี
- 3) องค์การบริหารส่วนตำบลควรจัดประชาสัมพันธ์ข่าวสารต่างๆ ผ่านทางหอกระจายข่าวและเสียงตามสายมากกว่านี้และประชาสัมพันธ์ข่าวบ่อยๆ
- 4) ควรพิจารณาจัดบริการประชาชนในเชิงรุกมากขึ้น เพื่อให้ประชาชนได้รับความสะดวก รวดเร็วและถูกต้องในการบริการขององค์การบริหารส่วนตำบล

.....

ส่วนที่ ๓

ยุทธศาสตร์องค์การปกครองส่วนท้องถิ่น

ส่วนที่ ๓

ยุทธศาสตร์องค์กรปกครองส่วนท้องถิ่น

1. ความสัมพันธ์ระหว่างแผนพัฒนาระดับมหภาค

1.1 แผนยุทธศาสตร์ชาติ 20 ปี

การจัดทำ ยุทธศาสตร์ชาติ เพื่อถ่ายทอดแนวทางการพัฒนาสู่การปฏิบัติในแต่ละช่วงเวลาอย่างต่อเนื่อง และมีการบูรณาการ และสร้างความเข้าใจถึงอนาคตของประเทศไทยร่วมกัน และเกิดการรวมพลังของทุกภาคส่วนในสังคมทั้งประชาชน เอกชน ประชาสังคมในการขับเคลื่อนการพัฒนาเพื่อการสร้างและรักษาไว้ซึ่งผลประโยชน์แห่งชาติและบรรลุนิยามทัศน์ “ประเทศไทยมีความมั่นคง มั่งคั่ง ยั่งยืนเป็นประเทศพัฒนาแล้ว ด้วยการพัฒนาตามหลักปรัชญาของเศรษฐกิจพอเพียง” หรือคติพจน์ประจำชาติ “มั่นคง มั่งคั่ง ยั่งยืน” เพื่อให้ประเทศมีขีดความสามารถในการแข่งขัน มีรายได้สูงอยู่ในกลุ่มประเทศพัฒนาแล้ว คนไทยมีความสุข อยู่ดี กินดี สังคมมีความมั่นคงเสมอภาคและเป็นธรรม ซึ่งยุทธศาสตร์ชาติที่จะใช้เป็นกรอบแนวทางการพัฒนาในระยะ 20 ปีต่อจากนี้ไป จะประกอบด้วย 6 ยุทธศาสตร์ ได้แก่

- (1) ยุทธศาสตร์ด้านความมั่นคง
- (2) ยุทธศาสตร์ด้านการสร้างความสามารถในการแข่งขัน
- (3) ยุทธศาสตร์การพัฒนาและเสริมสร้างศักยภาพคน
- (4) ยุทธศาสตร์ด้านการสร้างโอกาสความเสมอภาคและเท่าเทียมกันทางสังคม
- (5) ยุทธศาสตร์ด้านการสร้างการเติบโตบนคุณภาพชีวิตที่เป็นมิตรกับสิ่งแวดล้อม
- (6) ยุทธศาสตร์ด้านการปรับสมดุลและพัฒนาระบบการบริหารจัดการภาครัฐ

1.2 การกำหนดยุทธศาสตร์การพัฒนาของแผนพัฒนาฯ ฉบับที่ 12

วิสัยทัศน์

จากสถานะของประเทศและบริบทการเปลี่ยนแปลงต่างๆ ที่ประเทศกำลังประสบอยู่ ทำให้การกำหนดวิสัยทัศน์แผนพัฒนาฯ ฉบับที่ 12 ยังคงมีความต่อเนื่องจากวิสัยทัศน์แผนพัฒนาฯ ฉบับที่ 11 และ กรอบหลักการของการวางแผนที่น้อมนำและประยุกต์ใช้หลักปรัชญาของเศรษฐกิจพอเพียง ยึดคนเป็นศูนย์กลางของการพัฒนาอย่างมีส่วนร่วม การพัฒนาที่ยึดหลักสมดุล ยั่งยืน โดยวิสัยทัศน์ของการพัฒนาใน แผนพัฒนาฯ ฉบับที่ 12

ต้องให้ความสำคัญกับการกำหนดทิศทางการพัฒนาที่มุ่งสู่การเปลี่ยนผ่านประเทศไทย จากประเทศที่มีรายได้ปานกลางไปสู่ประเทศที่มีรายได้สูง มีความมั่นคง และยั่งยืน สังคมอยู่ร่วมกันอย่างมีความสุข และนำไปสู่การบรรลุวิสัยทัศน์ระยะยาว “มั่นคง มั่งคั่ง ยั่งยืน” ของประเทศ

เป้าหมายการพัฒนาประเทศ

1. การหลุดพ้นจากกับดักประเทศรายได้ปานกลางสู่รายได้สูง
 - (1) เศรษฐกิจขยายตัวเฉลี่ยไม่ต่ำกว่าร้อยละ 5.0
 - (2) ผลิตภัณฑ์มวลรวมในประเทศต่อหัว (GDP Per Capita) และรายได้ประชาชาติต่อหัว (GNP Per Capita) ณ สิ้นแผนพัฒนาฯ ฉบับที่ 12 ในปี 2564 เพิ่มขึ้นเป็น 317,051 บาท (9,325 ดอลลาร์สหรัฐ) และ 301,199 บาท (8,859 ดอลลาร์ สหรัฐ) ต่อคนต่อปี
 - (3) ผลผลิตภาพการผลิตเพิ่มขึ้นไม่ต่ำกว่าเฉลี่ยร้อยละ 2.5 ต่อปี
 - (4) การลงทุนรวมขยายตัวไม่ต่ำกว่าเฉลี่ยร้อยละ 8.0 (การขยายตัวของการลงทุนภาครัฐไม่ต่ำกว่าร้อยละ 10.0 และการลงทุนของภาคเอกชนขยายตัวไม่ต่ำกว่าเฉลี่ยร้อยละ 7.5 ในขณะที่ ปริมาณการส่งออกขยายตัวเฉลี่ยไม่ต่ำกว่าร้อยละ 4.0 ต่อปี)
2. การพัฒนาศักยภาพคนให้สนับสนุนการเจริญเติบโตของประเทศและการสร้าง สังคมสูงวัยอย่างมีคุณภาพ
 - (1) ประชาชนทุกช่วงวัยมีความมั่นคงทางด้านเศรษฐกิจและสังคม (SocioEconomic Security) และมีคุณภาพชีวิตที่ดีขึ้น
 - (2) การศึกษาและการเรียนรู้ได้รับการพัฒนาคุณภาพ
 - (3) สถาบันทางสังคมมีความเข้มแข็งเป็นฐานรากที่เอื้อต่อการพัฒนาคน
3. การลดความเหลื่อมล้ำในสังคม
 - (1) การกระจายรายได้มีความเท่าเทียมกันมากขึ้น
 - (2) บริการทางสังคมมีคุณภาพและมีการกระจายอย่างทั่วถึง
4. การสร้างการเจริญเติบโตทางเศรษฐกิจและสังคมที่เป็นมิตรกับสิ่งแวดล้อม
 - (1) รักษาความมั่นคงของฐานทรัพยากร สร้างสมดุลระหว่างการอนุรักษ์และ การใช้ประโยชน์อย่างยั่งยืนและเป็นธรรม
 - (2) ขับเคลื่อนประเทศสู่เศรษฐกิจและสังคมที่เป็นมิตรต่อสิ่งแวดล้อม
 - (3) เพิ่มขีดความสามารถในการรับมือภัยพิบัติและการเปลี่ยนแปลงสภาพ ภูมิอากาศ
 - (4) เพิ่มประสิทธิภาพและเสริมสร้างธรรมาภิบาลในการบริหารจัดการ ทรัพยากรธรรมชาติและสิ่งแวดล้อม
 - (5) มีการบริหารจัดการน้ำให้สมดุลระหว่างการอุปสงค์และอุปทานของน้ำ
5. การบริหารราชการแผ่นดินที่มีประสิทธิภาพ
 - (1) การบริหารงานภาครัฐที่โปร่งใส เป็นธรรม มีประสิทธิภาพ และมีส่วนร่วม
 - (2) ขจัดการทุจริตคอร์รัปชัน

(3) มีการกระจายอำนาจที่เหมาะสม

กรอบยุทธศาสตร์แผนพัฒนาเศรษฐกิจและสังคมแห่งชาติ ฉบับที่ 12 ประกอบด้วย 10 ยุทธศาสตร์หลัก ดังนี้

1. ยุทธศาสตร์การเสริมสร้างและพัฒนาศักยภาพทุนมนุษย์
2. ยุทธศาสตร์การสร้างความเป็นธรรมลดความเหลื่อมล้ำในสังคม
3. ยุทธศาสตร์การสร้างความเข้มแข็งทางเศรษฐกิจและแข่งขันได้อย่างยั่งยืน
4. ยุทธศาสตร์ด้านการเติบโตที่เป็นมิตรกับสิ่งแวดล้อมเพื่อพัฒนาอย่างยั่งยืน
5. ยุทธศาสตร์ด้านความมั่นคงแห่งชาติ เพื่อการพัฒนาประเทศ สู้ความมั่นคง และยั่งยืน
6. ยุทธศาสตร์ด้านการเพิ่มประสิทธิภาพและธรรมาภิบาลในภาครัฐ
7. ยุทธศาสตร์ด้านการพัฒนาโครงสร้างพื้นฐานและระบบโลจิสติกส์
8. ยุทธศาสตร์ด้านวิทยาศาสตร์ เทคโนโลยี การวิจัย และนวัตกรรม
9. ยุทธศาสตร์การพัฒนาภาคเมือง และพื้นที่เศรษฐกิจ
10. ยุทธศาสตร์ด้านการต่างประเทศ ประเทศเพื่อนบ้าน และภูมิภาค

๑.๓ แผนพัฒนาภาค/แผนพัฒนากลุ่มจังหวัด/แผนพัฒนาจังหวัด

แผนพัฒนากลุ่มจังหวัด

กลุ่มจังหวัดภาคกลางตอนล่าง ๑ ประกอบด้วย นครปฐม ราชบุรี สุพรรณบุรี กาญจนบุรี เน้นการเป็นศูนย์กลางสินค้าทางการเกษตร อุตสาหกรรม และการบริการเพื่อสุขภาพอย่างครบวงจร การพัฒนาแหล่งท่องเที่ยวที่หลากหลายเชื่อมโยงอารยธรรมทวารวดี การค้าและการลงทุนระดับสากลที่มีความสามารถในการแข่งขันและการค้าผ่านแดนสู่เอเชีย

วิสัยทัศน์กลุ่มจังหวัดภาคกลางตอนล่าง ๑ (จังหวัดนครปฐม ราชบุรี สุพรรณบุรี กาญจนบุรี) คือ “ศูนย์กลางสินค้าเกษตร อุตสาหกรรม และบริการเพื่อสุขภาพครบวงจร การท่องเที่ยวหลากหลายเชื่อมโยงอารยธรรมทวารวดี การค้าและการลงทุนระดับสากลที่มีความสามารถในการแข่งขันและการค้าผ่านแดนสู่เอเชีย”

เป้าประสงค์รวม

“มั่นคงทางเศรษฐกิจ ประชาชนมั่นคง และความสุขที่ยั่งยืน” (มั่นคง มั่งคั่ง ยั่งยืน)

ประเด็นยุทธศาสตร์

๑. พัฒนาสินค้าเกษตร อุตสาหกรรม และบริการ ให้ได้คุณภาพ มาตรฐาน ยกระดับสู่การเป็นศูนย์กลางสุขภาพครบวงจร
๒. ส่งเสริมอัตลักษณ์การท่องเที่ยวหลากหลายเชื่อมโยงกลุ่มจังหวัด อารยธรรมทวารวดี ไปยังแหล่งท่องเที่ยวในภูมิภาคอาเซียน และยกระดับการท่องเที่ยวให้มีชื่อเสียง
๓. พัฒนาและส่งเสริมการค้าชายแดนและการค้าผ่านแดนให้มีศักยภาพ ผลักดันเขตพัฒนาเศรษฐกิจพิเศษ นำไปสู่การกระตุ้นให้เกิดการค้า การลงทุน เชื่อมโยงการค้าสู่เอเชีย

๔. ยกระดับการผลิต ภาคเกษตรกรรม พาณิชยกรรม อุตสาหกรรม สินค้าชุมชน และภาคแรงงาน
ปรับเปลี่ยนกระบวนการผลิตโดยเน้นวิทยาศาสตร์ เทคโนโลยีและนวัตกรรม สู่ประเทศไทย
๔.๐

แผนพัฒนาจังหวัดสุพรรณบุรี

วิสัยทัศน์ “สุพรรณบุรีเป็นแหล่งผลิตสินค้าเกษตร และอาหารปลอดภัยชั้นนำ ท่องเที่ยวเชิง
สร้างสรรค์ บ้านเมืองสะอาด ธรรมชาติสมบูรณ์ ศูนย์การศึกษา และการกีฬา ประชาชนคุณภาพชีวิตดี”

ประเด็นยุทธศาสตร์

ยุทธศาสตร์ที่ ๑ การเพิ่มขีดความสามารถด้านเกษตรเชื่อมโยงสู่เกษตร อุตสาหกรรม และพาณิช
ยกรรม เพื่อการบริโภคและส่งออก ประกอบด้วย ๗ กลยุทธ์

๑. การส่งเสริมและวิจัยและพัฒนา (Research and Development : R&D) และการยกระดับ
ปัจจัยพื้นฐาน
๒. การเพิ่มผลผลิต พัฒนาคุณภาพ และลดต้นทุนการผลิตสินค้าอาหารปลอดภัยเพื่อการแข่งขัน
ทางการค้าและส่งออก
๓. การแปรรูปเพื่อสร้างและเพิ่มมูลค่าให้แก่ผลิตภัณฑ์อาหารปลอดภัย
๔. การพัฒนาระบบการตลาดสินค้าอาหารปลอดภัย
๕. การพัฒนาการขนส่งสินค้า และการบริหารจัดการสินค้า (Logistics)
๖. การพัฒนาเกษตรกรและสถาบันเกษตรกร
๗. การส่งเสริมการใช้พลังงานทดแทน

ยุทธศาสตร์ที่ ๒ การพัฒนาด้านการท่องเที่ยวสู่สากล ประกอบด้วย ๔ กลยุทธ์

๑. การพัฒนาและปรับปรุงแหล่งท่องเที่ยว ส่งเสริมกิจกรรมประเพณี วัฒนธรรม และผลิตภัณฑ์
ทางการท่องเที่ยว
๒. การพัฒนาศักยภาพสถานประกอบการ ผู้ประกอบการ และบุคลากรด้านการท่องเที่ยว
๓. การพัฒนาด้านการสื่อสารการตลาดและการประชาสัมพันธ์
๔. การพัฒนาโครงสร้างพื้นฐาน และสิ่งอำนวยความสะดวก

ยุทธศาสตร์ที่ ๓ การพัฒนาสิ่งแวดล้อมเมืองสู่มาตรฐานพัฒนาการใช้ประโยชน์ทรัพยากรธรรมชาติ
สู่มั่นคงยั่งยืน ประกอบด้วย ๕ กลยุทธ์

๑. การสร้างกระแสนิยมรักจังหวัดรักสิ่งแวดล้อมร่วมดูแลทรัพยากรธรรมชาติ ปลูกพลังมวลชน
คนรักสะอาดปกป้องธรรมชาติช่วยกันพัฒนาบ้านเรือน และที่สาธารณะสู่ความเป็นระเบียบ
เรียบร้อย
๒. การพัฒนาศักยภาพและความสามารถของท้องถิ่นในการจัดการทรัพยากรธรรมชาติและ
สิ่งแวดล้อมและบูรณาการร่วมกับพลังมวลชนในระดับท้องถิ่น
๓. การประเมินและปรับปรุงการจัดทำเมืองสีเขียวของจังหวัดโดยใช้มาตรฐานสากล

๔. การบูรณาการการใช้ประโยชน์ที่ดิน ป่าไม้ ให้ชุมชนอยู่ร่วมกับป่า สร้างมูลค่าการบริการระบบนิเวศและสร้างรายได้จากการอนุรักษ์ รวมทั้งส่งเสริมการปลูกป่าเศรษฐกิจ
๕. การมีส่วนร่วมของทุกภาคส่วนในการป้องกันและฟื้นฟูทรัพยากรป่าไม้ และแหล่งน้ำ เพื่อตอบสนองต่อการใช้น้ำที่มีคุณภาพ

ยุทธศาสตร์ที่ ๔ การยกระดับคุณภาพชีวิต และความปลอดภัยในชีวิตและทรัพย์สิน ประกอบด้วย ๕ กลยุทธ์

๑. การสร้างความปรองดองสมานฉันท์ และเทิดทูลสถาบัน
๒. การพัฒนาปัจจัยพื้นฐานทางด้านสังคม และการพัฒนาเศรษฐกิจ ฐานรากของชุมชน
๓. การพัฒนาคุณภาพชีวิต : การดูแลสุขภาพตามกลุ่มวัย การมีงานทำ มีรายได้ และชีวิตครอบครัวอบอุ่น
๔. การบริหารจัดการพื้นที่ : ความปลอดภัยในชีวิตและทรัพย์สิน การจัดระเบียบสังคมและการพัฒนาความร่วมมือ สร้างความเข้มแข็งชุมชน ตามหลักปรัชญาเศรษฐกิจพอเพียง
๕. การเตรียมความพร้อมของประชาชนให้มีจิตสำนึกด้านความมั่นคง

ยุทธศาสตร์ที่ ๕ การส่งเสริมการศึกษา การกีฬาและนันทนาการเป็นเลิศในระดับสากล ประกอบด้วย ๒

๑. การพัฒนาโครงสร้างพื้นฐาน ระบบบริหารและมาตรฐานการศึกษา และกีฬา
๒. การพัฒนาศักยภาพความพร้อมของบุคลากร โดยส่งเสริม/สนับสนุน กิจกรรมเพื่อการศึกษา และการกีฬา

ยุทธศาสตร์ที่ ๖ การนำการเปลี่ยนแปลงด้านการบริหารและบริการเพื่อประโยชน์ของประชาชน ประกอบด้วย ๓ กลยุทธ์

๑. การใช้หลักธรรมาภิบาล ในการบริการประชาชน
๒. การส่งเสริมการทำงานร่วมกันระหว่างภาครัฐ ภาคเอกชน และภาคประชาชน
๓. การติดตามประเมินผลการพัฒนาจังหวัดอย่างต่อเนื่อง

แผนพัฒนาอำเภอเดิมบางนางบวช

วิสัยทัศน์ “ส่งเสริมการเกษตร อนุรักษ์วัฒนธรรมประเพณี และสิ่งแวดล้อม สนับสนุนการพัฒนาแหล่งท่องเที่ยว สร้างความมั่นคงให้ชุมชน”

พันธกิจ

๑. การส่งเสริมให้เกษตรกรมีคุณภาพชีวิตที่ดี
๒. การอนุรักษ์วัฒนธรรมประเพณีควบคู่การรักษาสิ่งแวดล้อม
๓. การสร้างสังคมให้ปลอดภัยและมีความสุข
๔. การสนับสนุนให้การท่องเที่ยวเป็นแหล่งรายได้ของประชาชน

เป้าประสงค์รวม

๑. ประชาชนทุกสาขาอาชีพของอำเภอเดิมบางนางบวช มีคุณภาพชีวิตที่ดีและร่วมกันดูแลรักษาสิ่งแวดล้อม
๒. วัฒนธรรมประเพณีที่ดั้งเดิมได้รับการรักษาและสืบทอด
๓. ประชาชนมีความปลอดภัยในชีวิตและทรัพย์สิน

ประเด็นยุทธศาสตร์

ยุทธศาสตร์ที่ ๑ การพัฒนาคนและสังคมให้มีคุณภาพ มี ๒ แนวทางการพัฒนา ๒ แนวทางประกอบด้วย

๑. ประชาชนชาวอำเภอเดิมบางนางบวชทั้งเยาวชนและประชาชนทั่วไปมีคุณภาพ
๒. ประชาชนชาวอำเภอเดิมบางนางบวช ทุกกลุ่มอายุมีคุณภาพชีวิตที่ดี

ยุทธศาสตร์ที่ ๒ การอนุรักษ์วัฒนธรรมประเพณีและสิ่งแวดล้อม มีแนวทางการพัฒนา ๒ แนวทางประกอบด้วย

๑. วัฒนธรรมประเพณีของชุมชนได้รับการฟื้นฟูและรักษาไว้อย่างยั่งยืน
๒. รักษาสิ่งแวดล้อมโดยเฉพาะแหล่งน้ำให้ใช้ประโยชน์อย่างมีประสิทธิภาพ

ยุทธศาสตร์ที่ ๓ การรักษาความสงบเรียบร้อยและความมั่นคง มีแนวทางการพัฒนา ๒ แนวทางประกอบด้วย

๑. ปัญหาอาชญากรรม ปัญหายาเสพติดลดลง
๒. ความปลอดภัยในชีวิตและทรัพย์สินในการเดินทาง

ยุทธศาสตร์ที่ ๔ การพัฒนาและส่งเสริมด้านการเกษตร มีแนวทางการพัฒนา ๑ แนวทางประกอบด้วย

๑. เกษตรกรทุกสาขาอาชีพมีคุณภาพชีวิตที่ดีขึ้น

ยุทธศาสตร์ที่ ๕ การพัฒนาแหล่งท่องเที่ยวและกิจกรรมส่งเสริมการท่องเที่ยว มีแนวทางการพัฒนา ๑ แนวทางประกอบด้วย

๑. นักท่องเที่ยวเข้าถึงแหล่งท่องเที่ยวและกิจกรรมส่งเสริมการท่องเที่ยวมากขึ้น

๑.๔ ยุทธศาสตร์การพัฒนาขององค์กรปกครองส่วนท้องถิ่นในเขตจังหวัดสุพรรณบุรี

วิสัยทัศน์ “องค์กรปกครองส่วนท้องถิ่นในเขตจังหวัดสุพรรณบุรี เป็นองค์กรชั้นนำในด้านแหล่งผลิตอาหาร และผลิตภัณฑ์คุณภาพมาตรฐานสู่สากล เป็นศูนย์กลางการศึกษาการกีฬาและการท่องเที่ยว โดยใช้ทรัพยากรธรรมชาติอย่างยั่งยืน คุณภาพชีวิตดี ชุมชนเข้มแข็ง”

ประเด็นยุทธศาสตร์

ยุทธศาสตร์ที่ ๑ พัฒนาคูณภาพผลิตทางการเกษตร อุตสาหกรรม เกษตรอุตสาหกรรม พาณิชยกรรม การแปรรูปและผลิตภัณฑ์ เพื่อการบริโภคและการส่งออก มีแนวทางการพัฒนา ๔ แนวทางประกอบด้วย

๑. พัฒนาระบบการแปรรูปและเพิ่มมูลค่าสินค้าเกษตรและผลิตภัณฑ์ให้มีคุณภาพมาตรฐาน
๒. สนับสนุนและพัฒนาข้อมูลสารสนเทศด้านการผลิตและด้านการตลาดให้เกิดความก้าวหน้าและทันกับเทคโนโลยีในปัจจุบัน
๓. สนับสนุนการสร้างเครือข่าย องค์กรต่าง ๆ เพื่อสร้างผลิตภัณฑ์ให้มีคุณภาพและมาตรฐาน
๔. คุณภาพความปลอดภัยและความมั่นคงด้านอาหาร

ยุทธศาสตร์ที่ ๒ การเสริมสร้างและพัฒนากการท่องเที่ยว โดยการบริหารจัดการทรัพยากรธรรมชาติและสิ่งแวดล้อมให้เกิดความสมดุล มีแนวทางการพัฒนา ๖ แนวทางประกอบด้วย

๑. ส่งเสริมกิจกรรมประเพณี และวัฒนธรรมเพื่อการอนุรักษ์และการท่องเที่ยว
๒. สร้างและพัฒนาปรับปรุงแหล่งท่องเที่ยวของจังหวัด
๓. ส่งเสริมสินค้าและผลิตภัณฑ์ OTOP ทั้งทางด้านเกษตรและเกษตรอุตสาหกรรมให้มีคุณภาพ
๔. พัฒนาคุณภาพแม่น้ำท่าจีนและคลองสาขาให้อยู่ในเกณฑ์มาตรฐาน
๕. พัฒนาบึงฉวากให้เป็นแหล่งท่องเที่ยวระดับสากล
๖. พัฒนาแหล่งน้ำและทรัพยากรธรรมชาติให้มีความสมดุล

ยุทธศาสตร์ที่ ๓ การยกระดับคุณภาพชีวิต และความปลอดภัยในชีวิตและทรัพย์สิน มีแนวทางการพัฒนา ๑๐ แนวทางประกอบด้วย

๑. ส่งเสริมและสนับสนุนกิจกรรมตามเกณฑ์เมืองไทยแข็งแรง (Healthy Thailand)
๒. เสริมสร้างความปลอดภัยในชีวิตและทรัพย์สิน การป้องกันและบรรเทาสาธารณภัย
๓. ส่งเสริม สนับสนุนการป้องกันแก้ไขปัญหายาเสพติดในชุมชนจังหวัด
๔. พัฒนาคนเป็นพื้นฐานเพื่อการพัฒนาสังคม เช่น โครงการคนดีศรีสุพรรณ
๕. ส่งเสริมพัฒนาระบบข้อมูลพื้นฐานเพื่อการพัฒนาเทคโนโลยีสารสนเทศเพื่อการพัฒนาคุณภาพชีวิต
๖. ส่งเสริมและสนับสนุนกิจกรรมอาสาสมัครต่าง ๆ
๗. พัฒนาเครือข่ายต่าง ๆ ที่ช่วยเหลือและสนับสนุนการแก้ไขปัญหาความยากจน
๘. ส่งเสริมและสนับสนุนกิจกรรมวิสาหกิจ
๙. เสริมสร้างหมู่บ้านและชุมชนตามแนวปรัชญาเศรษฐกิจพอเพียง
๑๐. ส่งเสริมและสนับสนุนกิจกรรมของผู้สูงอายุ ผู้พิการ ผู้ด้อยโอกาสและผู้ติดเชื้อเอชไอวี

ยุทธศาสตร์ที่ ๔ การขยายโอกาสและคุณภาพในการศึกษาทุกระดับให้ตรงกับความต้องการประชาชน มีแนวทางการพัฒนา ๓ แนวทางประกอบด้วย

๑. ส่งเสริมและสนับสนุนกิจกรรมสถาบันการศึกษาทุกระดับ สนับสนุนการจัดตั้งศูนย์พัฒนาเด็กเล็กระดับตำบล และพัฒนาศักยภาพบุคลากรทางการศึกษา
๒. ยกระดับคุณภาพการศึกษาตามมาตรฐานการศึกษาแห่งชาติ
๓. ส่งเสริมและสนับสนุนการศึกษาในทุกระดับทั้งในระบบ นอกระบบ และการศึกษาตามอัธยาศัย

ยุทธศาสตร์ที่ ๕ การส่งเสริมให้กีฬาอยู่ในหัวใจชาวสุพรรณบุรีและมีความสามารถทางด้านกีฬาสู่ความเป็นเลิศ มีแนวทางการพัฒนา ๓ แนวทางประกอบด้วย

๑. ส่งเสริมพัฒนาการกีฬาเพื่อก้าวสู่ความเป็นเลิศ
๒. ส่งเสริมการเล่นกีฬาเพื่อการออกกำลังกายของประชาชน
๓. ส่งเสริม สนับสนุนการกีฬาระดับเยาวชนในสถานศึกษา

ยุทธศาสตร์ที่ ๖ การส่งเสริมสถาบันของชาติและการนำการเปลี่ยนแปลงด้านการบริหารและบริหารเพื่อประโยชน์ของประชาชน มีแนวทางการพัฒนา ๕ แนวทางประกอบด้วย

๑. การเทิดทูลสถาบันของชาติและส่งเสริมการปกครองระบอบประชาธิปไตย
๒. ส่งเสริมการทำงานร่วมกันในทุกภาคฝ่ายทั้งภาครัฐราชการและเอกชน
๓. ส่งเสริมองค์กรตรวจสอบภาคประชาชน
๔. บริการประชาชนด้วยความรวดเร็วและโปร่งใส
๕. ส่งเสริมการมีส่วนร่วมและการบูรณาการแบบพหุภาคีและจริยธรรมคุณธรรม

ยุทธศาสตร์ที่ ๗ การพัฒนาโครงสร้างพื้นฐานและระบบสาธารณูปโภคให้อยู่ในเกณฑ์ที่ดีได้มาตรฐาน มีแนวทางการพัฒนา ๕ แนวทางประกอบด้วย

๑. ก่อสร้างและปรับปรุงโครงสร้างพื้นฐานให้เป็นไปตามมาตรฐาน
๒. ปรับปรุงสาธารณูปโภค สาธารณูปการ ให้มีมาตรฐานครอบคลุมทั้งจังหวัด
๓. การจัดทำผังเมืองรวม ระบบการคมนาคมและการขนส่ง
๔. ส่งเสริมกิจกรรมประชาพิจารณ์ ก่อเกิดกระบวนการในการจัดทำโครงการกิจกรรมต่าง ๆ
๕. ส่งเสริมการติดตามประเมินผลในรูปแบบงานวิจัย ฯลฯ

๒. ยุทธศาสตร์ขององค์กรปกครองส่วนท้องถิ่น

๒.๑ วิสัยทัศน์องค์การบริหารส่วนตำบลโคกช้าง

วิสัยทัศน์ “การบริหารก้าวหน้า รักษาสิ่งแวดล้อม พร้อมนำตามหลักธรรมาภิบาล สร้างสัมพันธ์ชุมชนอยู่บนพื้นฐานความพอเพียง”

๒.๒ ยุทธศาสตร์

องค์การบริหารส่วนตำบลโคกช้าง ได้กำหนดยุทธศาสตร์การพัฒนาที่สนับสนุนและเชื่อมโยงกัน ๕ ด้านดังต่อไปนี้

สิ่งแวดล้อม

๑. ยุทธศาสตร์การพัฒนาด้านการเมืองการบริหาร
๒. ยุทธศาสตร์การพัฒนาด้านความเข้มแข็งของชุมชนและเศรษฐกิจชุมชน
๓. ยุทธศาสตร์การพัฒนาด้านการคมนาคมขนส่ง สาธารณูปโภค สาธารณูปการและ
๔. ยุทธศาสตร์การพัฒนาด้านการป้องกันบรรเทาสาธารณภัยและยาเสพติด
๕. ยุทธศาสตร์การพัฒนาทางการศึกษา สาธารณสุข การกีฬา ภูมิปัญญาท้องถิ่น
ขนบธรรมเนียมและวัฒนธรรมท้องถิ่น

๒.๓ เป้าประสงค์

๑. การพัฒนาด้านการเมืองการบริหารและการมีส่วนร่วมตามหลักธรรมาภิบาล
๒. การพัฒนาการให้บริการประชาชนอย่างมีประสิทธิภาพ
๓. พัฒนาคุณภาพชีวิตที่ดี แก้ไขปัญหาความยากจน ชุมชนมีความเข้มแข็งพึ่งตนเองได้
๔. ส่งเสริมการพัฒนาอาชีพการเพิ่มผลผลิตให้กับประชาชน
๕. มีโครงสร้างพื้นฐาน ระบบสาธารณูปโภคที่ดีและเกิดประโยชน์กับประชาชนอย่างสูงสุด
๖. มีการอนุรักษ์ ฟื้นฟู ทรัพยากรธรรมชาติและสิ่งแวดล้อมอย่างยั่งยืน
๗. เสริมสร้างความปลอดภัยในชีวิตและทรัพย์สิน การป้องกันและบรรเทาสาธารณภัย การ
แก้ไขปัญหายาเสพติดและนโยบายของรัฐ
๘. ส่งเสริมการศึกษาของเด็กเยาวชนประชาชนอย่างทั่วถึง
๙. ส่งเสริมและสนับสนุนการระงับและป้องกันโรคติดต่อ และงานสาธารณสุข
๑๐. ให้ประชาชนมีสุขภาพอนามัยที่ดีและส่งเสริมการกีฬาของตำบล
๑๑. การสร้างความตระหนักรู้การอนุรักษ์คุณค่าทางวัฒนธรรมและภูมิปัญญาท้องถิ่น

๒.๔ ตัวชี้วัด

๑. ร้อยละของระดับความพึงพอใจของผู้รับบริการ ร้อยละ ๒๐
๒. ร้อยละของกิจกรรมส่งเสริมให้ความรู้ในการเพิ่มผลผลิตและฝึกอาชีพให้กับประชาชน ร้อย
ละ ๒ ต่อปี
๓. ร้อยละของรายได้เฉลี่ยต่อหัวประชากรเพิ่มขึ้น ร้อยละ ๒
๔. ร้อยละของจำนวนสาธารณูปโภคพื้นฐานได้รับการปรับปรุงเพิ่มขึ้น ร้อยละ ๒ ต่อปี
๕. ร้อยละของจำนวนแหล่งทรัพยากรธรรมชาติที่ได้รับการพัฒนาฟื้นฟูเพิ่มขึ้นร้อยละ ๒
๖. ร้อยละของจำนวนการเกิดคดีอาชญากรรมลดลง ร้อยละ ๒
๗. ร้อยละของจำนวนการเกิดคดียาเสพติดลดลง ร้อยละ ๒
๘. ร้อยละของจำนวนการป้องกันและบรรเทาสาธารณภัยในพื้นที่ได้ทันต่อความต้องการร้อย
ละ ๒
๙. ร้อยละของประชากรวัยเรียนได้รับการศึกษาจนจบหลักสูตรไม่น้อยกว่า ร้อยละ ๒

- ๑๐. ร้อยละของจำนวนกิจกรรมการร่วมการแข่งขันกีฬาในระดับต่าง ๆ ร้อยละ ๒ ต่อปี
- ๑๑. ร้อยละของจำนวนกิจกรรมการระงับและป้องกันโรคติดต่อ และงานสาธารณสุข ร้อยละ ๒
- ๑๒. ร้อยละของจำนวนกิจกรรมการอนุรักษ์ทางวัฒนธรรมและภูมิปัญญาท้องถิ่น ร้อยละ ๒

๒.๕ ค่าเป้าหมาย

- ๑. ร้อยละของระดับความพึงพอใจของผู้รับบริการ ร้อยละ ๒๐
- ๒. ร้อยละของกิจกรรมส่งเสริมให้ความรู้ในการเพิ่มผลผลิตและฝึกออาชีพให้กับประชาชน ร้อยละ ๒ ต่อปี
- ๓. ร้อยละของรายได้เฉลี่ยต่อหัวประชากรเพิ่มขึ้น ร้อยละ ๒
- ๔. ร้อยละของจำนวนสาธารณสุขปโคพื้นฐานได้รับการปรับปรุงเพิ่มขึ้น ร้อยละ ๒ ต่อปี
- ๕. ร้อยละของจำนวนแหล่งทรัพยากรธรรมชาติที่ได้รับการพัฒนาฟื้นฟูเพิ่มขึ้น ร้อยละ ๒
- ๖. ร้อยละของจำนวนการเกิดคดีอาชญากรรมลดลง ร้อยละ ๒
- ๗. ร้อยละของจำนวนการเกิดคดียาเสพติดลดลง ร้อยละ ๒
- ๘. ร้อยละของจำนวนการป้องกันและบรรเทาสาธารณภัยในพื้นที่ได้ทันต่อความต้องการ ร้อยละ ๒
- ๙. ร้อยละของประชากรวัยเรียนได้รับการศึกษาจนจบหลักสูตรไม่น้อยกว่า ร้อยละ ๒
- ๑๐. ร้อยละของจำนวนกิจกรรมการร่วมการแข่งขันกีฬาในระดับต่าง ๆ ร้อยละ ๒ ต่อปี
- ๑๑. ร้อยละของจำนวนกิจกรรมการระงับและป้องกันโรคติดต่อ และงานสาธารณสุข ร้อยละ ๒
- ๑๒. ร้อยละของจำนวนกิจกรรมการอนุรักษ์ทางวัฒนธรรมและภูมิปัญญาท้องถิ่น ร้อยละ ๒

๒.๖ กลยุทธ์

ยุทธศาสตร์ที่ ๑ ด้านการเมืองการบริหาร มีแนวทางการพัฒนา ๕ แนวทางประกอบด้วย

- ๑.๑ แนวทางการเพิ่มประสิทธิภาพของบุคลากรในการให้บริการแก่ประชาชน
- ๑.๒ แนวทางการพัฒนาระบบการให้บริการข้อมูลข่าวสารแก่ประชาชน
- ๑.๓ แนวทางการปรับปรุงและพัฒนาวัสดุอุปกรณ์ และสถานที่ปฏิบัติงาน
- ๑.๔ แนวทางการบริหารงาน “แบบบูรณาการ” ร่วมกับหน่วยงานอื่น ๆ

ยุทธศาสตร์ที่ ๒ ด้านความเข้มแข็งของชุมชนและเศรษฐกิจชุมชน มีแนวทางการพัฒนา ๓

แนวทางการประกอบด้วย

- ๒.๑ แนวทางการส่งเสริมการสร้างงานและการประกอบอาชีพ
- ๒.๒ แนวทางการส่งเสริมกิจกรรมการเสริมสร้าง ความเข้มแข็งของชุมชน
- ๒.๓ แนวทางการพัฒนาคุณภาพชีวิตและสังคมสงเคราะห์ของชุมชน

ยุทธศาสตร์ที่ ๓ ด้านคมนาคมขนส่ง สาธารณูปโภค สาธารณูปการและสิ่งแวดล้อม มีแนวทางการพัฒนา ๔ แนวทางการประกอบด้วย

๓.๑ แนวทางการบำรุงรักษาและพัฒนาเส้นทางคมนาคม

๓.๒ แนวทางการพัฒนาแหล่งน้ำเพื่อการอุปโภคบริโภคและการเกษตร

๓.๓ แนวทางการพัฒนาการให้บริการด้านสาธารณสุขบริโภคและสาธารณสุขการ

๓.๔ แนวทางการส่งเสริมกิจกรรมการอนุรักษ์สิ่งแวดล้อมในพื้นที่

ยุทธศาสตร์ที่ ๔ ด้านการป้องกัน บรรเทาสาธารณภัยและยาเสพติด มีแนวทางการพัฒนา ๒ แนวทางประกอบด้วย

๔.๑ แนวทางการส่งเสริมสนับสนุนสร้างความปลอดภัยในชีวิตและทรัพย์สินให้กับประชาชน

๔.๒ แนวทางการส่งเสริมกิจกรรมการป้องกันและแก้ไขปัญหายาเสพติด

ยุทธศาสตร์ที่ ๕ ด้านการศึกษา สาธารณสุข การกีฬา ภูมิปัญญาท้องถิ่น ชนบทธรรมนิยมและวัฒนธรรมท้องถิ่น มีแนวทางการพัฒนา ๔ แนวทางประกอบด้วย

๕.๑ แนวทางการส่งเสริม สนับสนุน การจัดการศึกษาทุกระดับ

๕.๒ แนวทางการส่งเสริม สนับสนุนการระงับและป้องกันโรคติดต่อ และสาธารณสุข

๕.๓ แนวทางการส่งเสริม สนับสนุนการจัดกิจกรรมทางการกีฬาและออกกำลังกาย

๕.๔ แนวทางการส่งเสริมกิจกรรมการอนุรักษ์วัฒนธรรมและประเพณีอันดีงาม

๒.๗ จุดยืนทางยุทธศาสตร์

๑. เพื่อให้เกิดการบริหารจัดการที่ดีในองค์การบริหารส่วนตำบลโคกช้าง และส่งเสริมการมีส่วนร่วมของประชาชน

๒. เพื่อเป็นแหล่งเกษตรกรรมที่มีประสิทธิภาพทั้งในด้านคุณภาพและปริมาณ

๓. เพื่อสร้างเสถียรภาพ ทางการเงินการคลังขององค์การบริหารส่วนตำบลโคกช้าง ให้มีความมั่นคงมีทรัพยากรการเงิน ครอบคลุมการพัฒนาทุกด้าน ทั้งการพัฒนางาน การพัฒนาเมือง

๔. การพัฒนาการบริหาร การจัดการด้านสิ่งแวดล้อม โครงสร้างพื้นฐาน

๕. เพื่อเสริมสร้างสุขภาพพลานามัยในเชิงรุกและเป็นมาตรการป้องกันภัยจากยาเสพติด

๖. เพื่อยกระดับคุณภาพชีวิตของประชาชนให้ทุกคนได้รับโอกาสในการศึกษาการบริการสังคม การประกอบอาชีพ การสาธารณสุข การพัฒนาศักยภาพทั้งร่างกาย จิตใจ สติปัญญา การกีฬา ความปลอดภัยในชีวิตและทรัพย์สิน

๗. เพื่อสร้างสรรค์ตำบลโคกช้าง ให้เป็นตำบลน่าอยู่บนพื้นฐานของความสมดุลแห่งวิถีชีวิต และชนบทธรรมนิยมประเพณีของไทย ตลอดจนภูมิปัญญาท้องถิ่น

๘. เพื่อสืบทอดและดำรงรักษา ประเพณีวัฒนธรรมอันดีงาม

๒.๘ ความเชื่อมโยงของยุทธศาสตร์ในภาพรวม

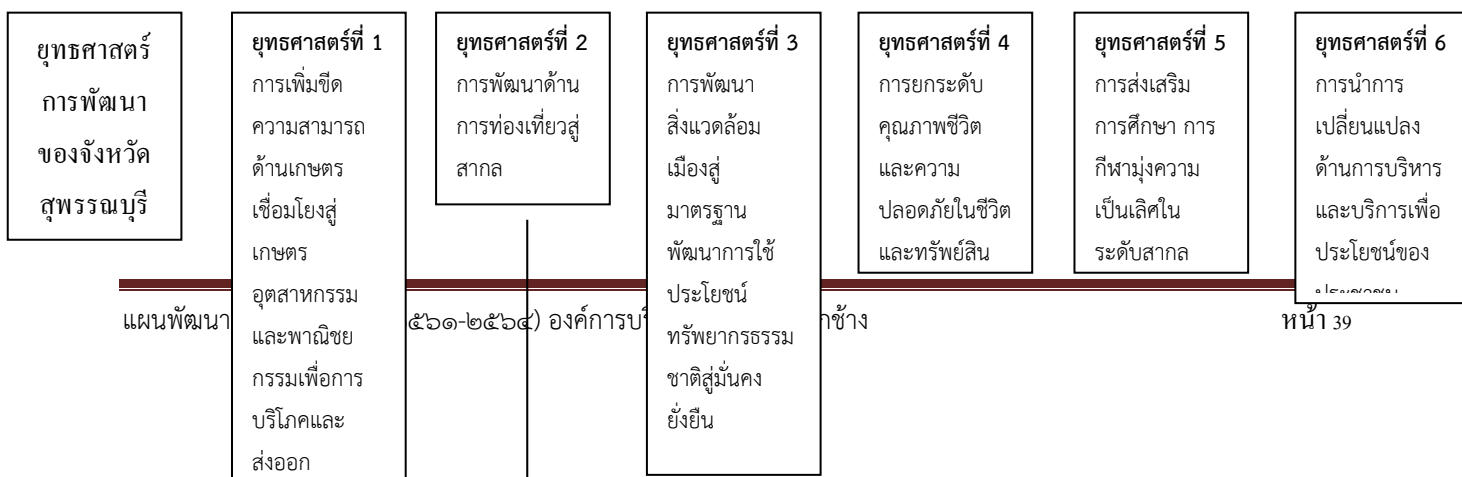

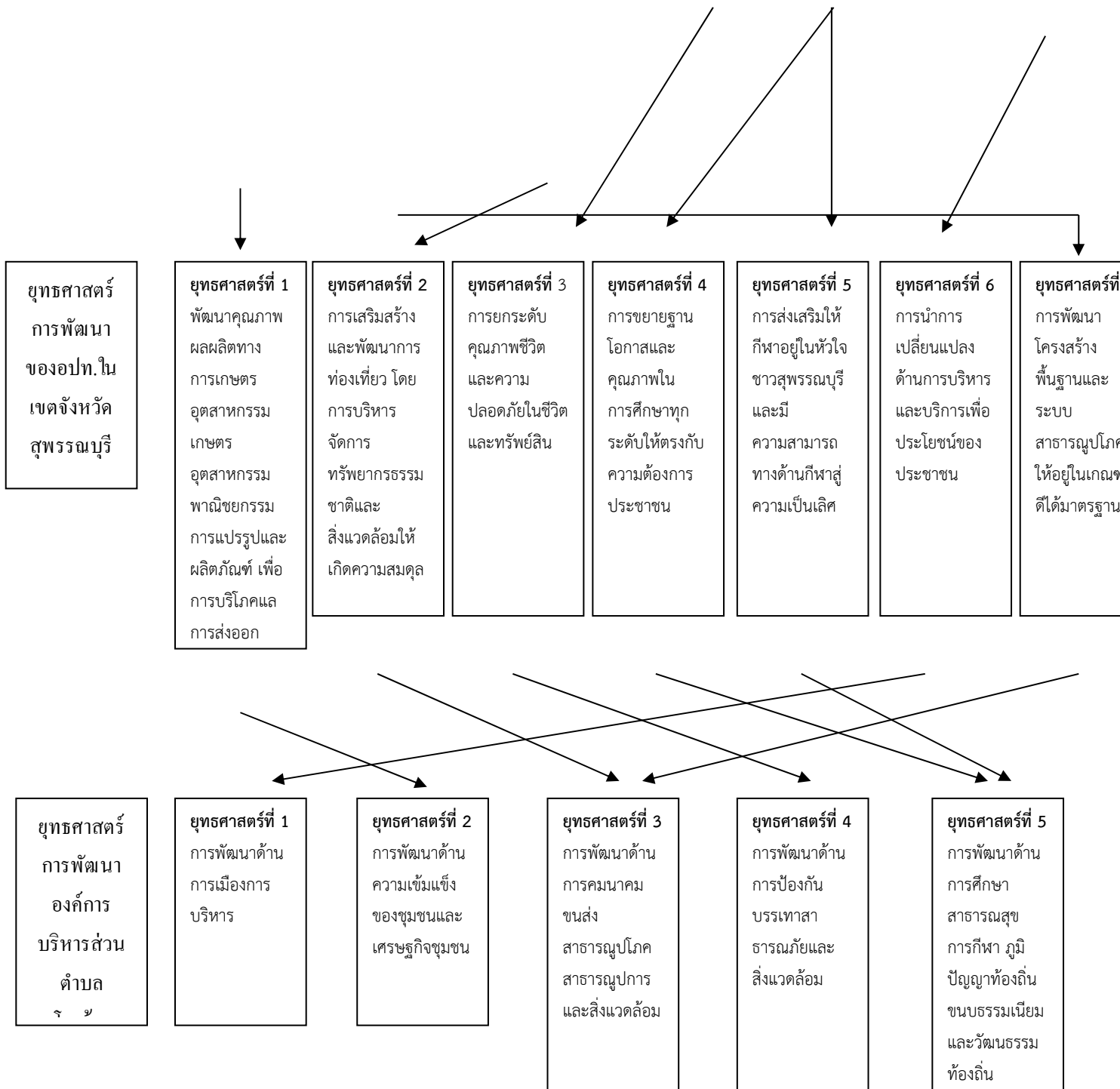

๓. การวิเคราะห์เพื่อพัฒนาท้องถิ่น

๓.๑ การวิเคราะห์กรอบการจัดทำยุทธศาสตร์ขององค์กรปกครองส่วนท้องถิ่น

การวิเคราะห์ศักยภาพเพื่อประเมินสภาพการพัฒนาในปัจจุบัน และโอกาสในการพัฒนาอนาคตของท้องถิ่น เป็นการประเมินถึงโอกาส และภัยคุกคามหรือข้อจำกัดอันเป็นสภาวะแวดล้อมภายนอกที่มีผลต่อการพัฒนาท้องถิ่น รวมถึงจุดแข็งและจุดอ่อนของท้องถิ่น อันเป็นสภาวะแวดล้อมภายในขององค์กรปกครองส่วนท้องถิ่น โดยใช้เทคนิคการ SWOT analysis (จุดแข็ง จุดอ่อน โอกาส และอุปสรรค) เพื่อพิจารณาศักยภาพการพัฒนาของแต่ละยุทธศาสตร์ ในแต่ละด้าน ดังนี้

จุดแข็ง (Strengths)

1. มีโครงสร้างกรอบอัตรากำลังบุคลากรที่ชัดเจน
2. มีงบประมาณในการบริหารงานด้านบุคลากรที่เพียงพอ
3. มีกฎหมาย ระเบียบ ข้อบังคับ กำหนดไว้ชัดเจน (ตาม พรบ.กำหนดแผนและขั้นตอนการกระจายอำนาจให้แก่ อปท.)
4. มีเครื่องมือ เครื่องใช้ ที่ทันสมัยในการปฏิบัติงาน
5. มีรายได้จากเงินอุดหนุนและภาษีเข้า อบต. โดยตรง
6. เป็นสังคมชนบท ประชาชนเอื้ออาทรต่อกัน รักความสงบ ทำให้ อปท. สามารถพัฒนาองค์กรทางเศรษฐกิจและสังคมได้มาก ก่อให้เกิดศักยภาพที่สร้างชุมชนเข้มแข็งได้
7. ผู้บริหารท้องถิ่นสามารถจัดงบประมาณแก้ไขปัญหาของประชาชนได้โดยตรง

จุดอ่อน (Weakness=W)

1. ขาดการแลกเปลี่ยนองค์ความรู้ และการประสานงานระหว่างหน่วยงานอื่นในพื้นที่
2. ประชาชนขาดความรู้ ความเข้าใจเกี่ยวกับการประกอบอาชีพ
3. ขาดการพัฒนาด้านการศึกษาอย่างเป็นระบบ
4. งบประมาณที่มีอยู่อย่างจำกัดไม่สามารถตอบสนองความต้องการปัจจัยพื้นฐานของ อปท. ได้อย่างเพียงพอ
5. บุคลากรในหน่วยงานขาดแคลน และขาดการพัฒนาทางด้านความรู้ ทักษะ และประสบการณ์ในการปฏิบัติหน้าที่
6. ขาดบุคลากรที่มีความชำนาญตรงกับความต้องการ
7. ความยุ่งยากของขั้นตอนในการทำงาน ทำให้ไม่สามารถตอบสนองต่อความต้องการของประชาชนได้อย่างทันท่วงที
8. การประชาสัมพันธ์ ข้อมูลข่าวสารของ อบต.. มีน้อย
9. ไม่สามารถนำงบประมาณไปช่วยเหลือหน่วยงานอื่นได้อย่างคล่องตัว
10. การประสานงานระหว่างหน่วยงานภายใน อบต. ยังขาดประสิทธิภาพ
11. บุคลากรขาดการฝึกอบรมทักษะเฉพาะด้านอย่างต่อเนื่อง

โอกาส (Opportunity=O)

๑. รายได้ประชากรสูงกว่าหรืออยู่ในเกณฑ์เฉลี่ย
2. มีนโยบายและวาระแห่งชาติที่ชัดเจนเป็นแนวทางปฏิบัติ

3. แผนยุทธศาสตร์จังหวัด กลุ่มจังหวัด และระดับชาติเอื้อหนุนต่อการพัฒนาท้องถิ่น
๔. นโยบายภาครัฐในการส่งเสริมการมีส่วนร่วมในการพัฒนาท้องถิ่น
๕. มีเทคโนโลยีที่ทันสมัย

อุปสรรค (Threat=T)

1. งบประมาณที่ได้รับการสนับสนุนจากภาครัฐไม่เพียงพอต่อความต้องการในการพัฒนา
2. รัฐบาลมีการเปลี่ยนแปลงนโยบายการพัฒนาประเทศบ่อย ส่งผลให้ท้องถิ่นต้องมีการปรับเปลี่ยนนโยบายตามไปด้วย
3. การเมืองเข้ามามีบทบาทต่อการบริหารจัดการมากขึ้น
4. ระเบียบฯ ข้อกฎหมาย จำกัดอำนาจหน้าที่บางประการที่ส่งผลต่อการพัฒนาท้องถิ่น
5. ระบบฐานข้อมูลไม่ตรงความจริง เช่น จำนวนประชากรแฝงไม่ตรงกับฐานข้อมูลทำให้การได้รับการจัดสรรงบประมาณบางอย่างไม่ตรงกับความเป็นจริง
6. ปัญหาการเมืองระดับประเทศยังไม่มีเสถียรภาพ ยังมีการเปลี่ยนแปลง ทำให้นโยบายการพัฒนาไม่ชัดเจน
7. ปัญหาด้านเศรษฐกิจภายในประเทศเกิดการชะลอตัว
8. ประชาชน และหน่วยงานอื่น ๆ ที่มีอยู่ในพื้นที่ขาดความร่วมมือในการทำงานทำให้ไม่เกิดการบูรณาการร่วมกัน

๓.๒ การประเมินสถานการณ์สภาพแวดล้อมภายนอกที่เกี่ยวข้อง

ปัจจัยและสถานการณ์การเปลี่ยนแปลงที่มีผลต่อการพัฒนา

ชื่อปัญหา	สภาพปัญหา
๑) ปัญหาด้านเศรษฐกิจ ๑.๑ ปัญหาด้านผลผลิตทางการเกษตรตกต่ำ ๑.๒ ปัญหาด้านปัจจัยการผลิตทางการเกษตรกรรม ๑.๓ ปัญหาด้านการดำเนินงานเศรษฐกิจชุมชนพึ่งตนเอง	- เกษตรกรประสบปัญหาด้านราคาผลผลิตตกต่ำ - ราคาขายผลผลิตสินค้าทางการเกษตรไม่คงที่ - การขาดแคลนความรู้ความเข้าใจเกี่ยวกับการเกษตรและวิธีการที่ถูกต้องทางด้านการผลิต - ขาดความรู้ด้านการแปรรูปผลผลิตทางการเกษตรเมื่อประสบปัญหาด้านราคาตกต่ำ - ภัยทางธรรมชาติมีผลกระทบทำให้ผลผลิตที่ได้ไม่คงที่และเกิดภาวะขาดทุนสูง - สินค้าแปรรูปจากผลผลิตทางการเกษตรไม่ได้มาตรฐานทางคุณภาพ - ขาดตลาดรองรับและมีการประชาสัมพันธ์ให้แพร่หลาย

<p>๑.๔ ปัญหาด้านการส่งเสริมปัจจัยการผลิต</p> <p>๑.๕ ปุ๋ย-ยาฆ่าแมลงมีราคาสูง</p> <p>๑.๖ ขาดแหล่งเงินทุนสนับสนุน</p> <p>๑.๗ ขาดอาชีพเสริม</p>	<ul style="list-style-type: none"> - การบรรจุผลิตภัณฑ์, หนีบห่อยังไม่ดีเท่าที่ควร - ปุ๋ยและยากำจัดแมลงและวัชพืชยังต้องซื้อจากร้านค้าไม่มีการส่งเสริมและสนับสนุนให้เกษตรกร - ขาดการสนับสนุนและหลีกเลี่ยงการใช้สารเคมีที่เป็นอันตรายต่อผู้ใช้และสารตกค้างในผลผลิต - ทำให้เกษตรกรต้องเพิ่มต้นทุนในการผลิตที่สูงขึ้น - ประชาชนขาดแหล่งเงินทุนในการสนับสนุนในการประกอบอาชีพเกษตรกรรม - ประชาชนไม่มีอาชีพเสริมหลังจากประกอบอาชีพหลัก ทำให้รายได้ไม่เพียงพอในการเลี้ยงครอบครัว
<p>๒) ปัญหาด้านสังคม</p> <p>๒.๑ ผู้ด้อยโอกาสทางสังคม</p> <p>๒.๒ ปัญหาการว่างงาน</p> <p>๒.๓ ปัญหาสุขภาพจิต</p> <p>๒.๔ ปัญหาด้านการมีงานทำ</p> <p>๒.๕ ปัญหาด้านความมั่นคงและความเป็นระเบียบเรียบร้อย</p> <p>๒.๖ ปัญหาการป้องกันและบรรเทาสาธารณภัย</p>	<ul style="list-style-type: none"> - ชุมชนยังขาดสวัสดิการทางสังคมสำหรับผู้ที่ไม่สามารถประกอบอาชีพเลี้ยงตนเองได้ คือ ผู้สูงอายุ, เด็กกำพร้า, เด็กปัญญาอ่อน, คนพิการ, ผู้ป่วยเรื้อรังและผู้ติดเชื้อเอชไอวี - ประชากรวัยทำงานในชุมชนประสบปัญหาการว่างงาน การถูกเลิกจ้าง เนื่องจากภาวะเศรษฐกิจตกต่ำส่งผลให้คนไม่มีอาชีพและขาดรายได้และยังขาดการประกันแรงงาน - การแพร่ระบาดของยาเสพติดโดยเฉพาะยาบ้าในกลุ่มเยาวชนและผู้ใช้แรงงาน ก่อให้เกิดปัญหาด้านอาชญากรรมมีผลกระทบต่อสถาบันครอบครัวทำให้เกิดปัญหาด้านสังคมตามมา - ปัญหาการว่างงานของกลุ่มวัยรุ่นที่ไม่ได้ศึกษาต่อ - สังคมปัจจุบันคนเริ่มมีความเห็นแก่ตัว ขาดคุณธรรมจริยธรรม และจิตสำนึกที่ดี จึงขาดการมีส่วนร่วมในกิจกรรมและองค์กรของชุมชน - สังคมระดับครอบครัวขาดความรับผิดชอบต่อกันในครอบครัวจึงทำให้เกิดปัญหาครอบครัวไม่มีความสุข - ขาดแคลนเครื่องมือ ครุภัณฑ์ วัสดุอุปกรณ์ในการป้องกันและบรรเทาสาธารณภัย - ปัญหาการระบายน้ำไม่ทันทำให้เกิดปัญหาน้ำท่วมพื้นที่ทำการเกษตร

<p>๒.๗ ไม่มีสนามกีฬาที่ได้มาตรฐาน</p> <p>๒.๘ ผู้สูงอายุ</p> <p>๓) ปัญหาด้านโครงสร้างพื้นฐาน</p> <p>๓.๑ ปัญหาการพัฒนาการบริหารโครงการสร้างพื้นฐาน</p> <p>๓.๒ ปัญหาไฟฟ้าสาธารณะ</p> <p>๓.๓ ปัญหาการระบายน้ำ</p> <p>๓.๔ การผังเมือง</p> <p>๓.๕ ถนนชำรุด</p> <p>๓.๖ ปัญหาขาดแคลนน้ำประปาที่สะอาดในการอุปโภคบริโภค</p>	<ul style="list-style-type: none"> - ไม่มีสนามกีฬาที่เป็นมาตรฐานของตำบลเพื่อใช้ในการออกกำลังกายและแข่งขันกีฬาของประชาชนทุกกลุ่ม ทุกเพศ ทุกวัย - ปัญหาด้านสุขภาพและการมีรายได้ที่ไม่พอเลี้ยงชีพ - การพัฒนาแหล่งน้ำ การคมนาคมยังไม่ดี และยังไม่ครอบคลุมพื้นที่ การพัฒนายังไม่ต่อเนื่องอย่างมีระบบ - ไฟฟ้าส่องสว่างบางจุดของหมู่บ้านยังไม่ครบทุกจุด - ระบบระบายน้ำไม่มีประสิทธิภาพเพียงพอ - ผังเมืองยังไม่เป็นระเบียบ - สภาพถนนยังไม่ได้มาตรฐานทำให้ประชาชนสัญจรผ่านไปมาไม่ได้รับความสะดวก - ระบบประปาหมู่บ้านที่มีอยู่ปัจจุบันยังขยายเขตได้ไม่ครอบคลุมกับความต้องการของประชาชน
--	--

ชื่อปัญหา	สภาพปัญหา
<p>๔) ปัญหาด้านแหล่งน้ำ</p> <p>๔.๑ ปัญหาเกี่ยวกับภาวะขาดแคลนน้ำ</p> <p>๔.๒ ปัญหาการพัฒนาแหล่งน้ำ</p> <p>๔.๓ คู คลอง ตื้นเขิน</p> <p>๔.๔ ปัญหาวัชพืชในแหล่งน้ำ แม่น้ำ คู คลอง</p> <p>๕) ปัญหาด้านการเมือง การบริหาร</p> <p>๕.๑ ปัญหาการ</p>	<ul style="list-style-type: none"> - แหล่งน้ำเพื่อการเกษตรและอุปโภค-บริโภคมีไม่เพียงพอในภาวะหน้าแล้ง (ปัญหาภัยแล้ง) - การพัฒนาแหล่งน้ำ มักมีปัญหาดินที่ใช้ในการก่อสร้าง เช่น ไม่มีค่าชดเชยที่ดินให้กับเจ้าของที่ - สภาพคู คลองธรรมชาติตื้น ประตुरะบายน้ำใช้การไม่ได้ - มีวัชพืชขึ้นปกคลุมในแม่น้ำลำคลองเป็นจำนวนมาก ทำให้การระบายน้ำไม่สะดวก - ประชาชนส่วนใหญ่ภายในชุมชนไม่มีความรู้ความเข้าใจเรื่องการเมือง การปกครองทุกระดับ ผู้นำท้องถิ่นยังขาดความรู้ ความเข้าใจกฎหมายที่เกี่ยวข้องกับบทบาท และอำนาจหน้าที่ของตน จึงไม่สามารถให้คำแนะนำแก่ประชาชนได้ - สมาชิกสภาองค์การบริหารส่วนตำบล และคณะผู้บริหารมีความรู้ความเข้าใจในการ

<p>บริหารจัดการด้าน การเมือง</p> <p>๕.๒ สมาชิกสภา องค์การบริหารส่วน ตำบลและคณะ ผู้บริหารมีความรู้ ความ เข้าใจในการบริหาร และอำนาจหน้าที่ของ ตนเองน้อย</p> <p>๕.๓ ประชาชนขาด ความรู้ความเข้าใจใน รัฐธรรมนูญ</p> <p>๕.๔ ประชาชนยังไม่ มีความรู้เกี่ยวกับ กฎหมายที่เกี่ยวข้อง และหน้าที่ของตน</p> <p>๖) ปัญหาด้าน สาธารณสุข</p> <p>๖.๑ ปัญหาโรคเอดส์</p> <p>๖.๒ ปัญหาด้าน พฤติกรรมสุขภาพ</p> <p>๖.๓ ปัญหา ไข้เลือดออก</p> <p>๖.๔ ปัญหาโรคพิษ สุนัขบ้า</p>	<p>บริหารและการจัดการขององค์การบริหารส่วนตำบลน้อย</p> <ul style="list-style-type: none"> - ประชาชนไม่เข้าใจในบทบาทและหน้าที่ของตนตามรัฐธรรมนูญฉบับปัจจุบันเป็นจำนวนมาก - ขาดความรู้ความเข้าใจในกฎหมายและการมีส่วนร่วมในการบริหารงานของท้องถิ่นอย่างแท้จริง <ul style="list-style-type: none"> - ประชาชนส่วนใหญ่ยังขาดความรู้ความเข้าใจเกี่ยวกับโรคเอดส์ วิธีป้องกันและบำบัดรักษาเมื่อติดเชื้อ - ประชากรส่วนใหญ่ในชุมชนมีพฤติกรรมกรบริโภคที่เสี่ยงต่อการรับประทานที่ไม่สะอาดไม่ได้มาตรฐานการบริโภคเกินความจำเป็นรู้เท่าไม่ถึงการณ์และไม่ออกกำลังกายเท่าที่ควร - ยังขาดบุคลากรทางด้านสาธารณสุข - ยังไม่มีประชาชนป่วยด้วยไข้เลือดออก - ประชาชนขาดความรู้ความเข้าใจการป้องกันโรคไข้เลือดออกภายในครัวเรือนของตนเอง - ประชาชนขาดความรู้ความเข้าใจในการป้องกันโรคพิษสุนัขบ้า
---	---

<p>๖.๕ ปัญหาโรงพยาบาลส่งเสริมสุขภาพตำบลขาดแคลนเวชภัณฑ์</p>	<p>- โรงพยาบาลส่งเสริมสุขภาพตำบล มีงบประมาณในการดำเนินงานจำกัด</p>
<p>๖.๖ ปัญหาการควบคุมโรคติดต่อต่างๆ</p>	<p>- เพื่อควบคุมไม่ให้เกิดโรคติดต่อทางเดินอาหารโดยการควบคุมร้านจำหน่ายอาหารต่างๆ ในพื้นที่ให้ปฏิบัติตามกฎเกณฑ์</p>
<p>๖.๗ ปัญหาสารเคมี สารพิษ</p>	<p>- เกษตรกรในหมู่บ้านในตำบลเสี่ยงอันตรายที่เกิดจากการใช้สารเคมีกำจัดศัตรูพืช ทำให้มีปริมาณสารเคมีตกค้างในเลือดและการเกิดโรคจากการใช้สารเคมี</p>
<p>๗) ปัญหาด้านการศึกษา ศาสนา และวัฒนธรรม</p>	
<p>๗.๑ ปัญหาด้านการศึกษา</p>	
<p>๗.๑ ปัญหาด้านการศึกษา</p>	<p>- การส่งเสริมการศึกษาต่อของเด็กในพื้นที่ยังมีน้อย ผู้ปกครองไม่ค่อยให้ความสำคัญประกอบกับปัญหาวัยรุ่นมีพฤติกรรมการมีครอบครัวก่อนวัยอันควร</p> <p>- ขาดแคลนวัสดุ อุปกรณ์ประกอบการเรียนการสอน</p> <p>- เด็กนักเรียนระดับประถมศึกษายังขาดแคลนทุนทรัพย์</p> <p>- เด็กนักเรียนจบการศึกษาภาคบังคับแล้วไม่มีโอกาสได้ศึกษาต่อทั้งหมด</p>
<p>๗.๒ ปัญหาด้านศาสนา และวัฒนธรรม</p>	<p>- ประชาชนส่วนมากขาดความรู้ในหลักคำสอนของพระพุทธศาสนาและการอนุรักษ์ศิลปวัฒนธรรม ประเพณีต่างๆของท้องถิ่น หันไปสนใจลอกเลียนแบบวัฒนธรรมต่างชาติมากขึ้น ก่อให้เกิดปัญหาด้านศีลธรรมและจริยธรรมตามมา</p>
<p>๗.๓ ปัญหาด้านการอนุรักษ์ประเพณีต่างๆ</p>	<p>- เด็กและเยาวชนรุ่นหลังส่วนใหญ่ไม่เห็นและไม่ให้ความสำคัญกับประเพณีวัฒนธรรมท้องถิ่น</p>
<p>๘) ปัญหาด้านทรัพยากรธรรมชาติ และสิ่งแวดล้อม</p>	
<p>๘.๑ ปัญหาด้านการพัฒนาและการอนุรักษ์</p>	
<p>๘.๑ ปัญหาด้านการพัฒนาและการอนุรักษ์</p>	<p>- ทรัพยากรดินและน้ำมีจำกัด การทำการเกษตรที่ไม่ถูกวิธีจึงเกิดมลภาวะต่อสิ่งแวดล้อม โดยรวม</p>

3.3 ความเชื่อมโยงยุทธศาสตร์การพัฒนาจังหวัดกับยุทธศาสตร์การพัฒนาขององค์กรปกครองส่วนท้องถิ่น

แบบ ยท.01

โครงสร้างความเชื่อมโยงแผนยุทธศาสตร์การพัฒนาองค์การบริหารส่วนตำบลโคกช้าง พ.ศ. ๒๕๖๑ - ๒๕๖๔

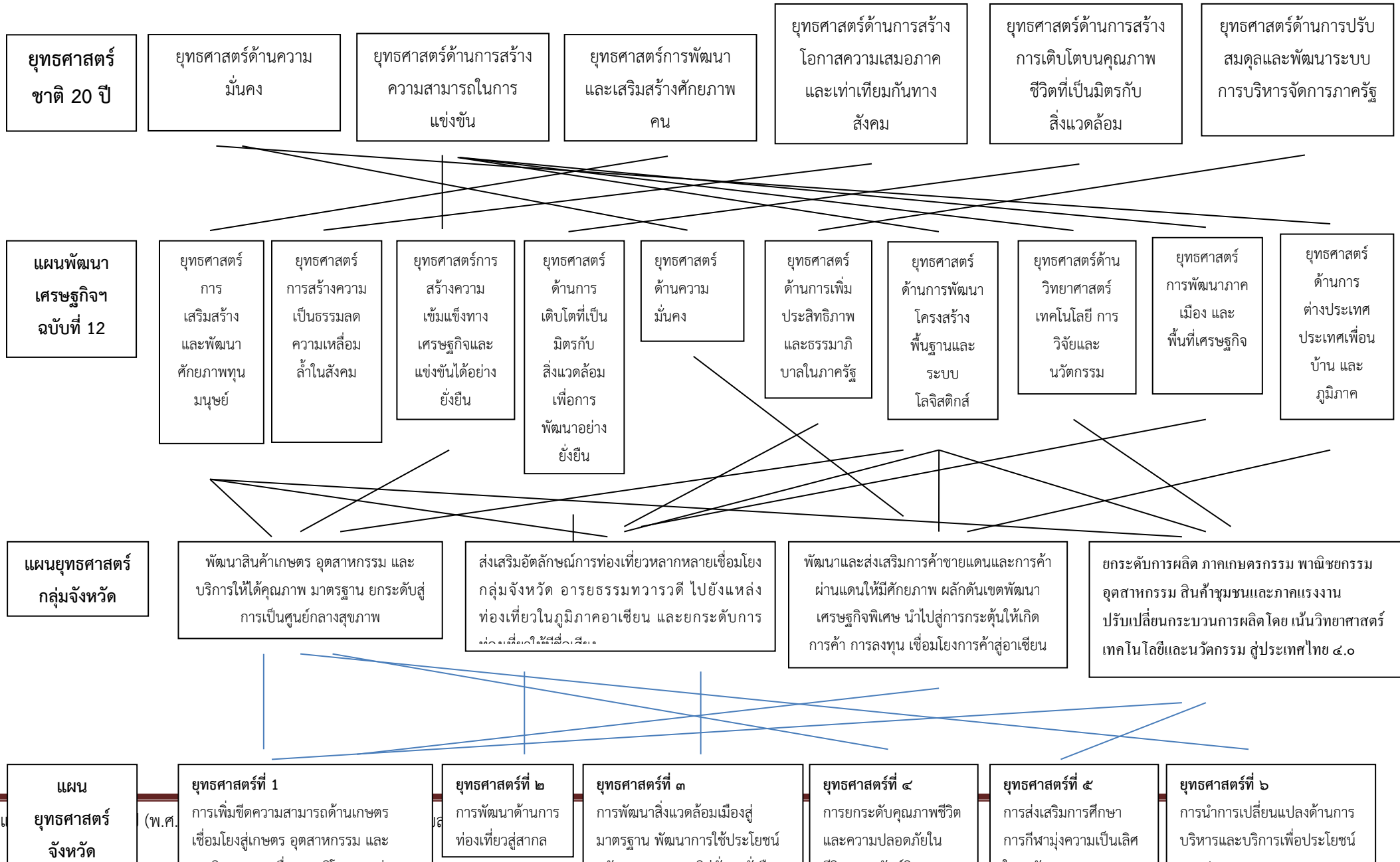

แผน
ยุทธศาสตร์
จังหวัด

ยุทธศาสตร์ที่ ๑
การเพิ่มขีดความสามารถด้านเกษตร
เชื่อมโยงสู่เกษตรกร อุตสาหกรรม และ
พาณิชย์กรรม เพื่อการบริโภคและส่งออก

ยุทธศาสตร์ที่ ๒
การพัฒนาด้านการ
ท่องเที่ยวสู่สากล

ยุทธศาสตร์ที่ ๓
การพัฒนาสิ่งแวดล้อมเมืองสู่
มาตรฐาน พัฒนาการใช้ประโยชน์
ทรัพยากรธรรมชาติอย่างยั่งยืน

ยุทธศาสตร์ที่ ๔
การยกระดับคุณภาพชีวิต
และความปลอดภัยใน
ชีวิตประจำวัน

ยุทธศาสตร์ที่ ๕
การส่งเสริมการศึกษา
การกีฬามุ่งความเป็นเลิศ
ในวงกว้าง

ยุทธศาสตร์ที่ ๖
การนำการเปลี่ยนแปลงด้านการ
บริหารและบริการเพื่อประโยชน์
ของประชาชน

ยุทธศาสตร์การ
พัฒนาของ
อปท.
ในเขตจังหวัด

ยุทธศาสตร์ที่ ๑
พัฒนาคุณภาพผลผลิตทางการเกษตร
อุตสาหกรรม เกษตร อุตสาหกรรม
พาณิชย์กรรม การแปรรูปและ
ผลิตภัณฑ์ เพื่อการบริโภคและการ
ส่งออก

ยุทธศาสตร์ที่ ๒
การเสริมสร้างและพัฒนาการ
ท่องเที่ยว โดยการบริหาร
จัดการทรัพยากรธรรมชาติ
และสิ่งแวดล้อมให้เกิดความ
สมดุล

ยุทธศาสตร์ที่ ๓
การยกระดับคุณภาพ
ชีวิต และความ
ปลอดภัยในชีวิตและ
ทรัพย์สิน

ยุทธศาสตร์ที่ ๔
การขยายฐานโอกาสและ
คุณภาพในการศึกษาทุก
ระดับให้ตรงกับ
ความต้องการประชาชน

ยุทธศาสตร์ที่ ๕
การส่งเสริมให้กีฬาอยู่ใน
หัวใจชาวสุพรรณบุรีและมี
ความสามารถทางด้าน
กีฬาสู่ความเป็นเลิศ

ยุทธศาสตร์ที่ ๖
การนำการ
เปลี่ยนแปลงด้านการ
บริหารและบริการเพื่อ
ประโยชน์ของ

ยุทธศาสตร์ที่ ๗
การพัฒนาโครงสร้าง
พื้นฐานและระบบ
สาธารณูปโภคให้อยู่ใน
เกณฑ์ที่ได้มาตรฐาน

ยุทธศาสตร์การ
พัฒนาของ
อบต.โคกช้าง

ยุทธศาสตร์ที่ ๑
การพัฒนาด้านการเมืองการบริหาร

ยุทธศาสตร์ที่ ๒
การพัฒนาด้านความเข้มแข็งของ
ชุมชนและเศรษฐกิจชุมชน

ยุทธศาสตร์ที่ ๓
การพัฒนาด้านการคมนาคมขนส่ง
สาธารณูปโภค สาธารณูปการและ
สิ่งแวดล้อม

ยุทธศาสตร์ที่ ๔
การพัฒนาด้านการป้องกันบรรเทา
สาธารณภัยและสิ่งแวดล้อม

ยุทธศาสตร์ที่ ๕
การพัฒนาทางการศึกษา สาธารณสุข
การกีฬา ภูมิปัญญาท้องถิ่น
ขนบธรรมเนียมและวัฒนธรรมท้องถิ่น

ยุทธศาสตร์การพัฒนาของ อบต.โคกช้าง

ยุทธศาสตร์ที่ 1
การพัฒนาด้านการเมืองการบริหาร

๑. การพัฒนาด้านการเมือง การบริหารและการมีส่วนร่วมตามหลักธรรมาภิบาล

๒. การพัฒนาการให้บริการประชาชนอย่างมีประสิทธิภาพ

๑. การเพิ่มประสิทธิภาพของบุคลากรในการให้บริการแก่ประชาชน

๒. การพัฒนาระบบการให้บริการข้อมูลข่าวสารแก่ประชาชน

๓. การปรับปรุงและพัฒนาวัสดุอุปกรณ์ และสถานที่ปฏิบัติงาน

๔. การบริหารงาน “แบบบูรณาการ” ร่วมกับหน่วยงานอื่น ๆ

แผนงานบริหารงานทั่วไป/แผนงานบริหารงานคลัง /แผนงานเคหะและชุมชน

โครงการ

๑. ฝึกอบรมและสัมมนาคณะผู้บริหารสมาชิกสภาฯ พนักงานส่วนตำบล ฯ
๒. ส่งเสริม พัฒนาความรู้ความสามารถในการปฏิบัติงาน และการบริหารงาน

๑๐. การดูแลรักษาและการดำเนินการเกี่ยวกับที่สาธารณประโยชน์
๑๑. โครงการปลูกฝังสภานักสำคัญแห่งชาติ

เป้าประสงค์

กลยุทธ์

แผนงาน

ยุทธศาสตร์การพัฒนาของ อปท.ในเขตจังหวัด และแนวทางการพัฒนาของ อปท.ในเขตจังหวัด

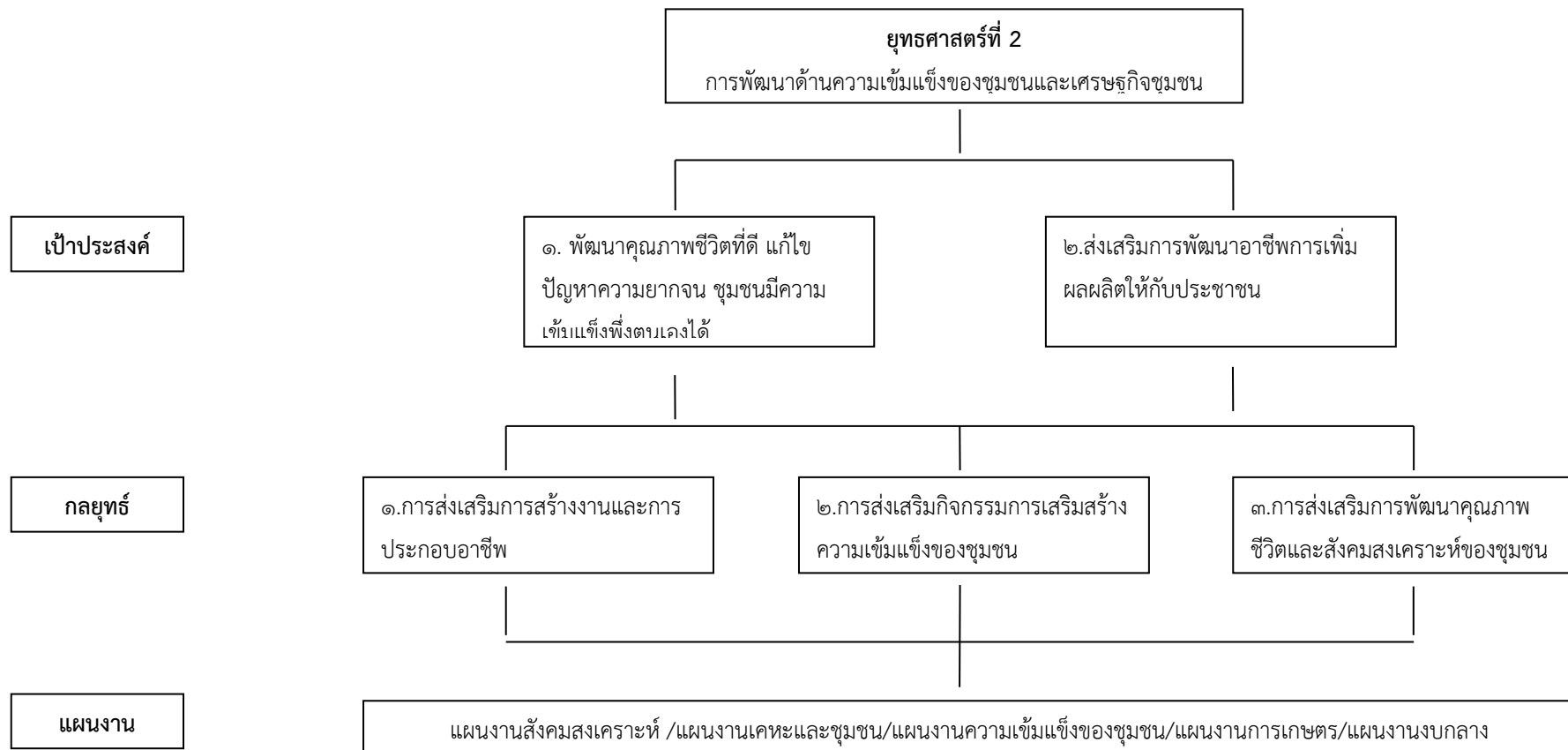

โครงการ

- ๑.โครงการบริหารจัดการการใช้ประโยชน์ที่ดินสาธารณประโยชน์ที่มีการบุกรุกฯ
- ๒.โครงการ/กิจกรรมพัฒนาเด็ก สตรีและครอบครัว
- ๓.โครงการก่อสร้างหรือซ่อมแซมบ้านให้กับผู้ด้อยโอกาส
- ๔.ก่อสร้างลานกีฬา/ศาลาประชาคม
- ๕.ส่งเสริม สนับสนุนและพัฒนาการประกอบอาชีพของราษฎร
- ๖.ส่งเสริม สนับสนุนการจัดทำแผนชุมชน/แผนพัฒนาท้องถิ่น
- ๗.บริหารศูนย์ถ่ายทอดเทคโนโลยีทางการเกษตรประจำตำบลโคกช้าง
- ๘.กิจกรรมการดำเนินงานด้านงานสังคมสงเคราะห์
- ๙. การดูแลรักษาและการดำเนินการเกี่ยวกับที่สาธารณะประโยชน์

ยุทธศาสตร์ที่ 3

การพัฒนาด้านการคมนาคมขนส่ง สาธารณูปโภค สาธารณูปการและสิ่งแวดล้อม

เป้าประสงค์

๑. มีโครงสร้างพื้นฐาน ระบบสาธารณูปโภคที่ดีและเกิดประโยชน์แก่ประชาชนอย่างสูงสุด

๒. มีการอนุรักษ์ ฟื้นฟูทรัพยากรธรรมชาติสิ่งแวดล้อมอย่างยั่งยืน

๑.การบำรุงรักษาและพัฒนาเส้นทางคมนาคม

๒.การพัฒนาแหล่งน้ำเพื่อการอุปโภคบริโภคและการเกษตร

๓.การพัฒนาการให้บริการด้านสาธารณูปโภคและสาธารณูปการ

๔.การส่งเสริมกิจกรรมการอนุรักษ์สิ่งแวดล้อมในพื้นที่

กลยุทธ์

แผนงาน

แผนงานเคหะและชุมชน/แผนงานการเกษตร

โครงการ

- ๑.โครงการก่อสร้าง/ปรับปรุง/ซ่อมแซมถนน
- ๒.โครงการก่อสร้างสะพาน
- ๓.โครงการก่อสร้างและปรับปรุงประตูน้ำเปิด-ปิด/ก่อสร้างฝายน้ำล้น/คันกั้นน้ำ
- ๔.โครงการดาดคอนกรีตคูน้ำ/วางท่อระบายน้ำ/เปลี่ยนท่อระบายน้ำ/รางระบายน้ำ/คูระบายน้ำ
- ๕.โครงการก่อสร้างระบบประปา/เจาะบ่อบาดาล/ขยายระบบประปา/เปลี่ยนท่อเมนประปา/ก่อสร้างระบบกรองน้ำประปา/ปรับปรุงระบบประปา
- ๖.ติดตั้งโคมไฟสาธารณะ
- ๗.โครงการขุดลอกคูส่งน้ำ/คลองระบายน้ำ/คลองทิ้งน้ำ/บึงหนองน้ำ พร้อมฝังท่อระบายน้ำ
- ๘.โครงการปรับปรุงพื้นที่แหล่งน้ำสาธารณะประโยชน์
- ๙.ส่งเสริม สนับสนุน ฝึกอบรม แก่ไท่ คนรักพื้นที่นพทรพีพการกรรรมชาติและสิ่งแวดล้้อม

ยุทธศาสตร์ที่ 4

การพัฒนาด้านการป้องกันบรรเทาสาธารณภัยและสิ่งแวดล้อม

เป้าประสงค์

เสริมสร้างความปลอดภัยในชีวิตและทรัพย์สิน การป้องกันและบรรเทาสาธารณภัย การแก้ไขปัญหาเสพติดและนโยบายของรัฐ

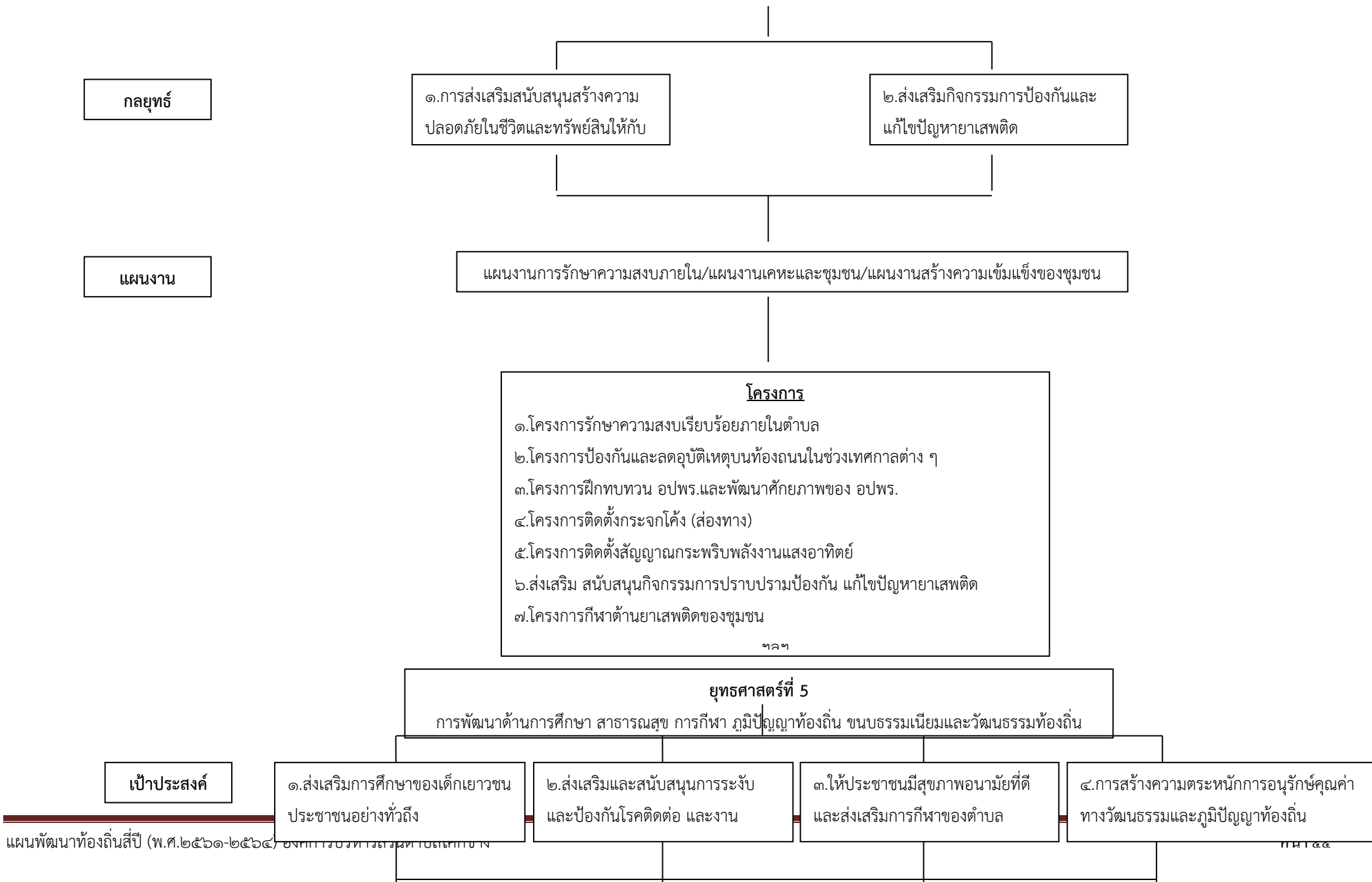

๓.๔ แผนผังยุทธศาสตร์ (Strategic map)

แบบ ยท.0๒

วิสัยทัศน์

การบริหารก้าวหน้า รักษาสิ่งแวดล้อม พร้อมนำตามหลักธรรมาภิบาล สร้างสัมพันธ์ชุมชนอยู่บนพื้นฐานความพอเพียง

ยุทธศาสตร์

ยุทธศาสตร์ที่ 1
การพัฒนาด้านการเมืองการบริหาร

ยุทธศาสตร์ที่ 2
การพัฒนาด้านความเข้มแข็งของชุมชนและเศรษฐกิจชุมชน

ยุทธศาสตร์ที่ 3
การพัฒนาด้านการคมนาคมขนส่ง สาธารณูปโภค สาธารณูปการและสิ่งแวดล้อม

ยุทธศาสตร์ที่ 4
การพัฒนาด้านการป้องกันบรรเทาสาธารณภัยและสิ่งแวดล้อม

ยุทธศาสตร์ที่ 5
การพัฒนาด้านการศึกษา สาธารณสุข การกีฬา ภูมิปัญญาท้องถิ่น ชนบทธรรมนิยมและวัฒนธรรมท้องถิ่น

เป้าประสงค์

๑.การพัฒนา
ด้านการเมือง
การบริหารและ
การมีส่วนร่วม
ตามหลัก
ธรรมาภิบาล

๒.การ
พัฒนาการ
ให้บริการ
ประชาชนอย่าง
มีประสิทธิภาพ

๓.พัฒนา
คุณภาพชีวิตที่
ดี แก้ไขปัญหา
ความยากจน
ชุมชนมีความ
เข้มแข็ง
พึ่งตนเองได้

๔.ส่งเสริมการ
พัฒนาอาชีพ
การเพิ่ม
ผลผลิตให้กับ
ประชาชน

๕.มีโครงสร้าง
พื้นฐาน
ระบบ
สาธารณูปโภค
ที่ดีและเกิด
ประโยชน์กับ
ประชาชน
อย่างสูงสุด

๖.มีการ
อนุรักษ์
ฟื้นฟู
ทรัพยากร
ธรรมชาติและ
สิ่งแวดล้อม
อย่างยั่งยืน

๗.เสริมสร้าง
ความ
ปลอดภัยใน
ชีวิตและ
ทรัพย์สิน การ
ป้องกันและ
บรรเทาสา
ธารณภัย การ
แก้ไขปัญหา
ยาเสพติดและ
นโยบายรัฐ

๘.ส่งเสริม
การศึกษา
ของเด็ก
เยาวชน
ประชาชน
อย่างทั่วถึง

๙.ส่งเสริม
และ
สนับสนุน
การระงับ
และป้องกัน
โรคติดต่อ
และงาน
สาธารณสุข

๑๐.ให้
ประชาชนมี
สุขภาพ
อนามัยที่ดี
และส่งเสริม
การกีฬา
ของตำบล

๑๑.การ
สร้างความ
ตระหนัก
การอนุรักษ์
คุณค่าทาง
วัฒนธรรม
และภูมิ
ปัญญา
ท้องถิ่น

ค่าเป้าหมาย

๑. ร้อยละ
ของระดับ
ความพึง
พอใจของ
ผู้รับบริการ

๒. ร้อยละ
ของกิจกรรม
ส่งเสริมให้
ความรู้ใน
การเพิ่ม

๓. ร้อยละ
ของ
รายได้
เฉลี่ยต่อ
หัว

๔. ร้อย
ละของ
จำนวน
โค
สาธารณูป
โภค

๕. ร้อยละ
ของจำนวน
แหล่ง
ทรัพยากร
ธรรมชาติที่

๖. ร้อยละ
ของจำนวน
การเกิดคดี
อาชญากรรม
ลดลง

๗.ร้อยละของ
จำนวนการ
เกิดคดียาเสพติดลดลง ร้อย
ละ ๒

๘. ร้อยละ
ของจำนวน
ป้องกันและ
บรรเทาสา
ธารณภัยใน

๙. ร้อยละ
ของ
ประชากร
วัยเรียน
ได้รับ

๑๐. ร้อยละ
ของจำนวน
กิจกรรมการ
ร่วมการ
แข่งขันกีฬา

๑๑.ร้อยละ
ของจำนวน
กิจกรรม
การระงับ
และป้องกัน

๑๒.ร้อยละ
ของจำนวน
กิจกรรมการ
อนุรักษ์ทาง
วัฒนธรรม

กลยุทธ์

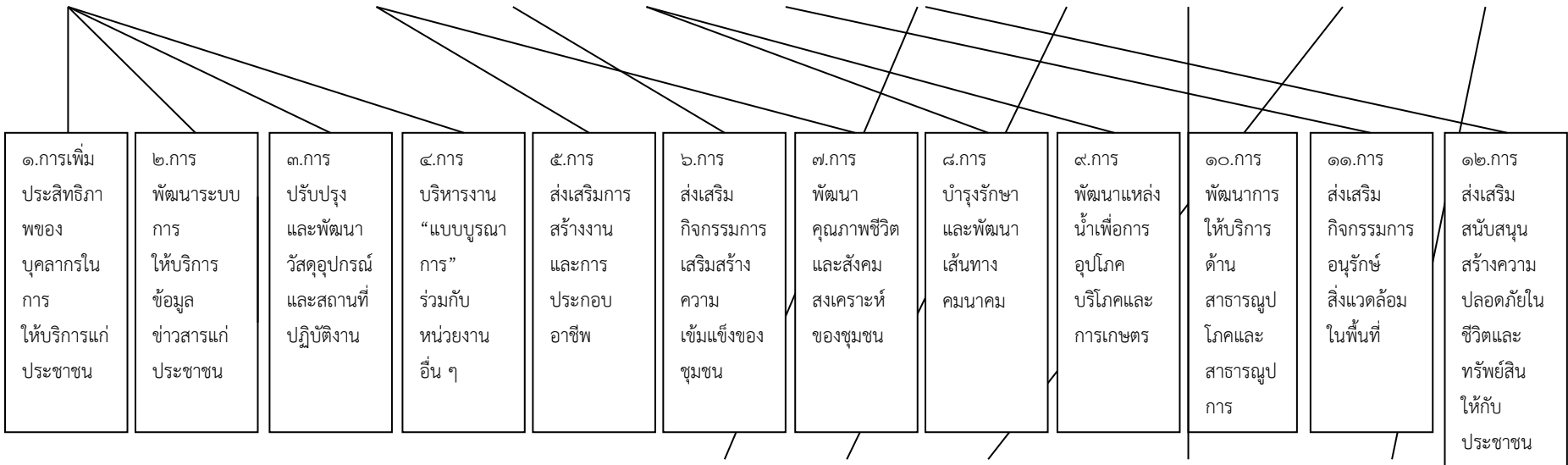

๑๓.การส่งเสริมกิจกรรมการป้องกันและแก้ไขปัญหา ยาเสพติด	๑๔.การส่งเสริม สนับสนุน การจัดการศึกษาทุกระดับ	๑๕.การส่งเสริม สนับสนุนการ ระวังและป้องกัน โรคติดต่อ และ สาธารณสุข	๑๖.การส่งเสริม สนับสนุนการจัด กิจกรรมทางการ กีฬาและออกกำลังกาย	๑๗.การส่งเสริม กิจกรรมการ อนุรักษ์วัฒนธรรม และประเพณีอันดี งาม
---	--	--	--	--

แผนงาน

แผนงาน บริหาร ทั่วไป	แผนงาน บริหารงาน คลัง	แผนงานการ รักษาความ สงบภายใน	แผนงาน การศึกษา	แผนงาน สาธารณสุข	แผนงาน สังคม สงเคราะห์	แผนงาน เคหะและ ชุมชน	แผนงาน สร้างความ เข้มแข็งของ ชุมชน	แผนงานการ ศาสนา วัฒนธรรม และ นันทนาการ	แผนงาน การเกษตร	แผนงาน งบบกลาง
----------------------------	-----------------------------	------------------------------------	--------------------	---------------------	------------------------------	----------------------------	---	--	--------------------	-------------------

3.5 รายละเอียดยุทธศาสตร์

ความเชื่อมโยงกับยุทธศาสตร์จังหวัด	ยุทธศาสตร์อปท.ในเขตจังหวัด	ยุทธศาสตร์อปท.	เป้าประสงค์	ตัวชี้วัดผลผลิต/โครงการ	ค่าเป้าหมาย				ความก้าวหน้าของเป้าหมาย	กลยุทธ์	ผลผลิต/โครงการ	หน่วยงานรับผิดชอบหลัก	หน่วยสนับสนุน
					61	62	63	64					
ยุทธศาสตร์ที่ ๖	ยุทธศาสตร์ที่ ๖	1.ด้านการเมืองการบริหาร	๑.การพัฒนาด้านการเมืองการบริหารและการมีส่วนร่วมตามหลักธรรมาภิบาล ๒.การพัฒนาการให้บริการประชาชนอย่างมีประสิทธิภาพ	ร้อยละของระดับความพึงพอใจของผู้รับบริการร้อยละ ๒๐	๕	๕	๕	๕	๒๐	๑.การเพิ่มประสิทธิภาพของบุคลากรในการให้บริการแก่ประชาชน ๒.การพัฒนากระบวนการให้บริการข้อมูลข่าวสารแก่ประชาชน ๓.การปรับปรุงและพัฒนาวัสดุอุปกรณ์ และสถานที่ปฏิบัติงาน ๔.การบริหารงาน “แบบบูรณาการ” ร่วมกับหน่วยงานอื่น ๆ	๑.ฝึกอบรมและสัมมนา คณะผู้บริหารสมาชิกสภา พนักงานส่วนตำบล ฯลฯ ๒.ส่งเสริม พัฒนาความรู้ความสามารถในการปฏิบัติงาน และการบริหารงาน ฯลฯ	สำนักปลัด	กองคลัง, กองคลัง, กองช่าง, กองสาธารณสุขฯ, กองการศึกษา
ยุทธศาสตร์ที่ ๑, ๔	ยุทธศาสตร์ที่ ๓, ๕	๒.ด้านความเข้มแข็งของชุมชนและเศรษฐกิจชุมชน	๑.พัฒนาคุณภาพชีวิตที่ดี แก้ไขปัญหาความยากจน ชุมชนมีความเข้มแข็งพึ่งตนเองได้ ๒.ส่งเสริมการพัฒนาอาชีพการเพิ่มผลผลิต	ร้อยละของรายได้เฉลี่ยต่อหัวประชาชนเพิ่มขึ้น ร้อยละ ๒ ร้อยละของกิจกรรมส่งเสริมให้ความรู้ในการ	๒	๒	๒	๒	๘	๑.การส่งเสริมการสร้างงานและการประกอบอาชีพ ๒.การส่งเสริมกิจกรรมการเสริมสร้าง ความเข้มแข็งของชุมชน ๓.การพัฒนาคุณภาพชีวิตและสังคมสงเคราะห์ของชุมชน	๑.ส่งเสริม สนับสนุนและ พัฒนาการประกอบอาชีพของราษฎร ๒.บริหารศูนย์ถ่ายทอดเทคโนโลยีทางการเกษตรประจำตำบลโคกช้าง ๓.กิจกรรมการดำเนินงาน	สำนักปลัด	พม.

			ให้กับประชาชน	เพิ่มผลผลิตและฝึกออาชีพ ให้กับประชาชน ร้อยละ ๒ ต่อปี							ดำเนินงานสังคมสงเคราะห์ ฯลฯ		
--	--	--	---------------	--	--	--	--	--	--	--	--------------------------------	--	--

ความ เชื่อมโยงกับ ยุทธศาสตร์ จังหวัด	ยุทธศาสตร์ อปท.ในเขต จังหวัด	ยุทธศาสตร์ อปท.	เป้าประสงค์	ตัวชี้วัดผลผลิต/โครงการ	ค่าเป้าหมาย				ความก้าว หน้าของ เป้าหมาย	กลยุทธ์	ผลผลิต/โครงการ	หน่วยงาน รับผิดชอบ หลัก	หน่วย สนับสนุน
					61	62	63	64					
ยุทธศาสตร์ ที่ ๓, ๕	ยุทธศาสตร์ ที่ ๒, ๗	๓.ด้านคมนาคม ขนส่ง สาธารณูปโภค สาธารณูปการ และสิ่งแวดล้อม	๑.มีโครงสร้างพื้นฐาน ระบบสาธารณูปโภคที่ดี และเกิดประโยชน์กับ ประชาชนอย่างสูงสุด ๒.มีการอนุรักษ์ พื้นฟู ทรัพยากรธรรมชาติและ สิ่งแวดล้อมอย่างยั่งยืน	ร้อยละของจำนวน สาธารณูปโภคพื้นฐาน ได้รับการปรับปรุงเพิ่มขึ้น ร้อยละ ๒ ต่อปี ร้อยละของจำนวนแหล่ง ทรัพยากรธรรมชาติที่ ได้รับการพัฒนาฟื้นฟู เพิ่มขึ้นร้อยละ ๒	๒	๒	๒	๒	๘	๑.การบำรุงรักษาและพัฒนา เส้นทางคมนาคม ๒.การพัฒนาแหล่งน้ำเพื่อการ อุปโภคบริโภคและสาธารณูปการ ๓.การพัฒนาการให้บริการด้าน สาธารณูปโภคและสาธารณูปการ ๔.การส่งเสริมกิจกรรมการอนุรักษ์ สิ่งแวดล้อมในพื้นที่	๑.โครงการก่อสร้าง/ ปรับปรุง/ซ่อมแซมถนน ๒.โครงการก่อสร้างและ ปรับปรุงประตูน้ำเปิด- ปิด/ก่อสร้างฝายน้ำล้น/ คันกันน้ำ ๓.โครงการก่อสร้าง ระบบประปา ๔.ส่งเสริม สนับสนุน ป้องกัน แก่ไขอนุรักษ์ ฟื้นฟูทรัพยากรธรรมชาติ และสิ่งแวดล้อม ฯลฯ	กองช่าง, สำนักปลัด	อบจ., อำเภอ, จังหวัด

ยุทธศาสตร์ ที่ ๔	ยุทธศาสตร์ ที่ ๓	๔.ด้านการ ป้องกัน บรรเทา สาธารณภัยและ ยาเสพติด	๑.เสริมสร้างความ ปลอดภัยในชีวิตและ ทรัพย์สิน การป้องกัน และบรรเทาสาธารณภัย การแก้ไขปัญหาเสพ ติดและนโยบายของรัฐ	ร้อยละของจำนวนการเกิด คดีอาชญากรรมลดลง ร้อยละ ๒ ร้อยละของจำนวนการเกิด คดียาเสพติดลดลง ร้อยละ ๒ ร้อยละของจำนวนการ ป้องกันและบรรเทาสา ธารณภัยในพื้นที่ได้ทันต่อ ความต้องการ ร้อยละ ๒๐	๒	๒	๒	๒	๘	๑.การส่งเสริมสนับสนุนสร้างควม ปลอดภัยในชีวิตและทรัพย์สินให้กับ ประชาชน ๒.การส่งเสริมกิจกรรมป้องกันและ แก้ไขปัญหาเสพติด	๑.โครงการรักษาความ สงบเรียบร้อยภายใน ตำบล ๒.โครงการป้องกันและลด อุบัติเหตุบนท้องถนน ในช่วงเทศกาลต่างๆ ๓.โครงการฝึกทบทวน อบรม และพัฒนาศักยภาพ ของ อบรม. ๔.ส่งเสริม สนับสนุน กิจกรรมการปราบปราม ป้องกัน แก้ไขปัญหา เสพติด ฯลฯ	สำนักปลัด	สนง. ป้องกันฯ
---------------------	---------------------	---	---	--	---	---	---	---	---	--	--	-----------	------------------

ความ เชื่อมโยงกับ ยุทธศาสตร์ จังหวัด	ยุทธศาสตร์ อปท.ในเขต จังหวัด	ยุทธศาสตร์ อปท.	เป้าประสงค์	ตัวชี้วัดผลผลิต/โครงการ	ค่าเป้าหมาย				ความก้าว หน้าของ เป้าหมาย	กลยุทธ์	ผลผลิต/โครงการ	หน่วยงาน รับผิดชอบ หลัก	หน่วย สนับสนุน
					61	62	63	64					
ยุทธศาสตร์ ที่ ๒, ๕	ยุทธศาสตร์ ที่ ๒, ๔	๕.ด้านการศึกษา สาธารณสุข การ กีฬา ภูมิปัญญา ท้องถิ่น ขนบธรรมเนียม และวัฒนธรรม ท้องถิ่น	๑.ส่งเสริมการศึกษา ของเด็กเยาวชน ประชาชนอย่างทั่วถึง ร้อยละ ๒ ๒.ส่งเสริมและสนับสนุน การระงับและป้องกัน โรคติดต่อ และงาน	ร้อยละของประชากรวัย เรียนได้รับการศึกษาจน จบหลักสูตรไม่น้อยกว่า ร้อยละ ๒ ร้อยละของจำนวน กิจกรรมการร่วมการ แข่งขันกีฬาในระดับต่าง	๒	๒	๒	๒	๘	๑.การส่งเสริม สนับสนุน การ จัดการศึกษาทุกระดับ ๒.การส่งเสริม สนับสนุนการระงับ และป้องกันโรคติดต่อ และ สาธารณสุข ๓.การส่งเสริม สนับสนุนการจัด กิจกรรมทางการกีฬาและการออก กำลังกาย	๑.โครงการสนับสนุน ค่าใช้จ่ายการบริหาร สถานศึกษาศูนย์พัฒนา เด็กเล็ก ๒.จัดกิจกรรมของศูนย์ พัฒนาเด็กเล็กบ้านสาม เอกและโรงเรียนในเขต พื้นที่ อบต.โคกช้าง	กอง การศึกษาฯ ,กอง สาธารณสุข ฯ	สำนัก ปลัด,รพ. สต., โรงเรียน ในพื้นที่

			สาธารณสุข	๑ ร้อยละ ๒ ต่อปี							๔.การส่งเสริมกิจกรรมการอนุรักษ์ วัฒนธรรมและประเพณีอันดีงาม	๓.จัดกิจกรรมส่งเสริม คุณธรรม จริยธรรม ๔.ป้องกันโรคพิษสุนัขบ้า และลดปริมาณการ ขยายพันธุ์ของสัตว์ ๕.โครงการระบบ การแพทย์ฉุกเฉิน ๖.ส่งเสริม สนับสนุนด้าน กีฬา ๗.ส่งเสริมด้านศาสนา วัฒนธรรม ขนบธรรมเนียมประเพณี ฯลฯ		
			๓.ให้ประชาชนมี สุขภาพอนามัยที่ดีและ ส่งเสริมการกีฬาของ ตำบล	๓.ร้อยละของจำนวน กิจกรรมการระงับและ ป้องกันโรคติดต่อ และ งานสาธารณสุข ร้อยละ ๒	๒	๒	๒	๒	๘					
			๔.การสร้างความ ตระหนักรอนุรักษ์ คุณค่าทางวัฒนธรรม และภูมิปัญญาท้องถิ่น	๔.ร้อยละของจำนวน กิจกรรมการอนุรักษ์ทาง วัฒนธรรมและภูมิปัญญา ท้องถิ่น ร้อยละ ๒	๒	๒	๒	๒	๘					

ส่วนที่ ๔

การนำแผนพัฒนาท้องถิ่นสี่ปีไปสู่การปฏิบัติ



ส่วนที่ 4

การนำแผนพัฒนาท้องถิ่นสู่การปฏิบัติ

1. ยุทธศาสตร์การพัฒนาและแผนงาน

ที่	ยุทธศาสตร์	ด้าน	แผนงาน	หน่วยงาน รับผิดชอบหลัก	หน่วยงาน สนับสนุน
1	ด้านการพัฒนาด้านการเมือง การบริหาร	บริหารงานทั่วไป บริการชุมชนและ สังคม การดำเนินงานอื่น	งานบริหารทั่วไป งานบริหารงานคลัง เคหะและชุมชน งบกลาง	สำนักปลัด กองคลัง กองช่าง สำนักปลัด	สำนักปลัด,กอง คลัง,กองช่าง, กองสาธารณสุข, กองการศึกษาฯ
2	ด้านความเข้มแข็งของชุมชน และเศรษฐกิจชุมชน	บริหารงานทั่วไป บริการชุมชนและ สังคม การเศรษฐกิจ การดำเนินงานอื่น	งานบริหารทั่วไป สังคมสงเคราะห์ เคหะและชุมชน สร้างความเข้มแข็งของ ชุมชน การเกษตร งบกลาง	สำนักปลัด สำนักปลัด กองช่าง สำนักปลัด สำนักปลัด สำนักปลัด	สำนักงานที่ดิน พมจ.สพ., สนง.เกษตร อำเภอ
3	ด้านการคมนาคมขนส่ง สาธารณูปโภค สาธารณูปการ และสิ่งแวดล้อม	บริการชุมชนและ สังคม การเศรษฐกิจ	เคหะและชุมชน การเกษตร	กองช่าง สำนักปลัด	อำเภอ,จังหวัด ,อบจ. กองช่าง
4	ด้านการป้องกัน บรรเทาสา ธารณภัยและยาเสพติด	บริหารทั่วไป	การรักษาความสงบ ภายใน	สำนักปลัด	ป้องกันจังหวัด, อำเภอ,จังหวัด

		บริการชุมชนและสังคม	เคหะและชุมชน สร้างความเข้มแข็งของชุมชน	กองช่าง สำนักปลัด	
5	ด้านการศึกษา สาธารณสุข การกีฬา ภูมิปัญญาท้องถิ่น ขนบธรรมเนียมประเพณีและ วัฒนธรรมของท้องถิ่น	บริการชุมชนและสังคม	การศึกษา การศาสนา วัฒนธรรม และนันทนาการ สาธารณสุข	กองการศึกษา กองสาธารณสุข ฯ	โรงเรียนและวัด ในเขตพื้นที่ ต. โคกช้าง,อำเภอ ,จังหวัด รพ.สต.,รพ.

บัญชีสรุปโครงการพัฒนา
แผนพัฒนาท้องถิ่นสี่ปี (พ.ศ. 2561 – 2564)

องค์การบริหารส่วนตำบลโคกช้าง อำเภอดงหลวง จังหวัดสุพรรณบุรี

ยุทธศาสตร์	ปี 2561		ปี 2562		ปี 2563		ปี 2564		รวม 4 ปี	
	จำนวนโครงการ	งบประมาณ (บาท)	จำนวนโครงการ	งบประมาณ (บาท)	จำนวนโครงการ	งบประมาณ (บาท)	จำนวนโครงการ	งบประมาณ (บาท)	จำนวนโครงการ	งบประมาณ (บาท)
1. ยุทธศาสตร์การพัฒนาด้านการพัฒนาด้านการเมืองการบริหาร		๑,๒๖๕,๐๐๐		๑,๒๖๕,๐๐๐		๑,๒๖๕,๐๐๐		๑,๒๖๕,๐๐๐	๔๔	๕,๐๖๐,๐๐๐
-แผนงานบริหารทั่วไป	๑๑	๓๑๐,๐๐๐	๑๑	๓๑๐,๐๐๐	๑๑	๓๑๐,๐๐๐	๑๑	๓๑๐,๐๐๐	๘	๑,๒๔๐,๐๐๐
-แผนงานบริหารงานคลัง	๒	๑๐,๒๓๐,๐๐๐	๒	๑๐,๒๓๐,๐๐๐	๒	๑๐,๒๓๐,๐๐๐	๒	๑๐,๒๓๐,๐๐๐	๑๕	๔๐,๖๖๐,๐๐๐
-แผนงานเคหะและชุมชน	๕		๕		๕		๕			
รวม	๑๘	๑๑,๘๐๕,๐๐๐	๑๘	๑๑,๘๐๕,๐๐๐	๑๘	๑๑,๘๐๕,๐๐๐	๑๘	๑๑,๘๐๕,๐๐๐	๖๗	๔๖,๙๖๐,๐๐๐
2. ยุทธศาสตร์การพัฒนาด้านความเข้มแข็งของชุมชนและเศรษฐกิจชุมชน		๒๕๐,๐๐๐		๒๕๐,๐๐๐		๒๕๐,๐๐๐		๒๕๐,๐๐๐	๑๒	๑,๐๐๐,๐๐๐
-แผนงานสังคมสงเคราะห์	-	-	๑	๑,๔๔๐,๐๐๐	๓	๒๙๐,๐๐๐	๑	๒๐๐,๐๐๐	๕	๑,๙๓๐,๐๐๐
-แผนงานเคหะและชุมชน	๒	๑๕๐,๐๐๐	๒	๑๕๐,๐๐๐	๒	๑๕๐,๐๐๐	๒	๑๕๐,๐๐๐	๘	๖๐๐,๐๐๐
-แผนงานสร้างความเข้มแข็งของชุมชน	๑	๑๐๐,๐๐๐	๑	๑๐๐,๐๐๐	๑	๑๐๐,๐๐๐	๑	๑๐๐,๐๐๐	๔	๔๐๐,๐๐๐
-แผนงานการเกษตร	๑	๘,๗๕๐,๐๐๐	๑	๘,๗๕๐,๐๐๐	๑	๘,๗๕๐,๐๐๐	๑	๘,๗๕๐,๐๐๐	๔	๓๕,๐๐๐,๐๐๐

-งบกลาง										
รวม	๗	๙,๒๕๐,๐๐๐	๘	๑๐,๖๙๐,๐๐๐	๑๐	๙,๕๕๐,๐๐๐	๘	๙,๕๕๐,๐๐๐	๓๓	๓๘,๙๓๐,๐๐๐

ยุทธศาสตร์	ปี 2561		ปี 2562		ปี 2563		ปี 2564		รวม 4 ปี	
	จำนวนโครงการ	งบประมาณ (บาท)	จำนวนโครงการ	งบประมาณ (บาท)	จำนวนโครงการ	งบประมาณ (บาท)	จำนวนโครงการ	งบประมาณ (บาท)	จำนวนโครงการ	งบประมาณ (บาท)
3. ยุทธศาสตร์การพัฒนา										
ด้านการคมนาคมขนส่ง										
สาธารณสุข										
สิ่งแวดล้อม										
-แผนงานเคหะและชุมชน	๑๔	๑๐๒,๘๐๙,๖๒๐	๑๙	๑๐๕,๐๑๖,๖๒๐	๑๖	๘๖,๓๗๔,๖๒๐	๑๖	๑๐๗,๖๑๓,๖๒๐	๖๕	๔๐๑,๘๑๔,๔๘๐
-แผนงานการเกษตร	๕	๑๘,๔๓๗,๐๐๐	๖	๑๙,๐๓๗,๐๐๐	๖	๑๙,๖๓๗,๐๐๐	๖	๑๙,๕๓๗,๐๐๐	๒๓	๗๖,๖๔๘,๐๐๐
รวม	๑๙	๑๒๑,๒๔๖,๖๒๐	๒๕	๑๒๔,๐๕๓,๖๒๐	๒๒	๑๐๖,๐๑๑,๖๒๐	๒๒	๑๒๗,๑๕๐,๖๒๐	๘๘	๔๗๘,๔๖๒,๔๘๐
4. ยุทธศาสตร์การพัฒนา										
ด้านการป้องกัน บรรเทาสาธารณภัยและยาเสพติด										
-แผนงานรักษาความสงบภายใน	๓	๓๐๐,๐๐๐	๓	๓๐๐,๐๐๐	๓	๓๐๐,๐๐๐	๓	๓๐๐,๐๐๐	๑๒	๑,๒๐๐,๐๐๐
-แผนงานเคหะและชุมชน	๑	๑๐๐,๐๐๐	๑	๑๐๐,๐๐๐	๑	๑๐๐,๐๐๐	๒	๑๓๐,๐๐๐	๕	๔๓๐,๐๐๐
-แผนงานสร้างความเข้มแข็ง	๓	๒๕๐,๐๐๐	๓	๒๕๐,๐๐๐	๓	๒๕๐,๐๐๐	๓	๒๕๐,๐๐๐	๑๒	๑,๐๐๐,๐๐๐

ของชุมชน										
รวม	๗	๖๕๐,๐๐๐	๗	๖๕๐,๐๐๐	๗	๖๕๐,๐๐๐	๘	๖๘๐,๐๐๐	๒๙	๒,๖๓๐,๐๐๐

ยุทธศาสตร์	ปี 2561		ปี 2562		ปี 2563		ปี 2564		รวม 4 ปี	
	จำนวนโครงการ	งบประมาณ (บาท)	จำนวนโครงการ	งบประมาณ (บาท)	จำนวนโครงการ	งบประมาณ (บาท)	จำนวนโครงการ	งบประมาณ (บาท)	จำนวนโครงการ	งบประมาณ (บาท)
5. ยุทธศาสตร์การพัฒนา ด้านการศึกษา สาธารณสุข การกีฬา ภูมิ ปัญญาท้องถิ่น ขนบธรรมเนียมประเพณี และวัฒนธรรมของท้องถิ่น										
-แผนงานการศึกษา	๘	๑,๒๐๕,๐๐๐	๘	๑,๒๐๕,๐๐๐	๘	๑,๒๐๕,๐๐๐	๘	๑,๒๐๕,๐๐๐	๘	๘
-แผนงานสาธารณสุข	๗	๖๕๕,๐๐๐	๗	๖๕๕,๐๐๐	๗	๖๕๕,๐๐๐	๗	๖๕๕,๐๐๐	๗	๗
-แผนงานการศาสนา วัฒนธรรมและนันทนาการ	๔	๒๗๐,๐๐๐	๔	๒๗๐,๐๐๐	๔	๒๗๐,๐๐๐	๔	๒๗๐,๐๐๐	๔	๔
รวม	๑๙	๒,๑๓๐,๐๐๐	๑๙	๒,๑๓๐,๐๐๐	๑๙	๒,๑๓๐,๐๐๐	๑๙	๒,๑๓๐,๐๐๐	๗๖	๘,๕๒๐,๐๐๐
รวมทั้งสิ้น	๗๐	๑๔๕,๐๘๑,๖๒๐	๗๗	๑๔๙,๓๒๘,๖๒๐	๗๖	๑๓๐,๑๓๖,๖๒๐	๗๕	๑๕๑,๒๑๕,๖๒๐	๒๙๓	๕๗๕,๗๖๒,๔๘๐

๒ บัญชีโครงการพัฒนาท้องถิ่น

รายละเอียดโครงการพัฒนา

แผนพัฒนาท้องถิ่นสี่ปี (พ.ศ. ๒๕๖๑ - ๒๕๖๔)

สำหรับ องค์กรปกครองส่วนท้องถิ่นดำเนินการ

องค์การบริหารส่วนตำบลโคกช้าง อำเภอเดิมบางนางบวช จังหวัดสุพรรณบุรี

ก. ยุทธศาสตร์จังหวัดที่ ๖ การนำการเปลี่ยนแปลงด้านการบริหารและบริการเพื่อประโยชน์ของประชาชน

ข. ยุทธศาสตร์การพัฒนาของ อปท. ในเขตจังหวัดที่ ๖ การนำการเปลี่ยนแปลงด้านการบริหารและบริการเพื่อประโยชน์ของประชาชน

๑. ยุทธศาสตร์การพัฒนาด้านการเมืองการบริหาร

๑.๑ แผนงานบริหารงานทั่วไป

ที่	โครงการ	วัตถุประสงค์	เป้าหมาย (ผลผลิตของโครงการ)	งบประมาณและที่ผ่านมา				ตัวชี้วัด (KPI)	ผลที่คาดว่าจะได้รับ	หน่วยงาน ที่รับผิดชอบ หลัก
				๒๕๖๑ (บาท)	๒๕๖๒ (บาท)	๒๕๖๓ (บาท)	๒๕๖๔ (บาท)			
๑	ฝึกอบรมและสัมมนา	เพื่อพัฒนาและเพิ่มศักยภาพ	คณะผู้บริหาร/สมาชิกสภา	๒๐๐,๐๐๐	๒๐๐,๐๐๐	๒๐๐,๐๐๐	๒๐๐,๐๐๐	จำนวน บุคลากรที่	คณะผู้บริหาร สมาชิกสภา	สำนักปลัด

	คณะผู้บริหารสมาชิกสภาฯ พนักงานส่วนตำบล ลูกจ้างประจำ พนักงานจ้าง	และเพื่อเสริมสร้างคุณธรรม จริยธรรมของคณะผู้บริหาร สมาชิกสภาฯ พนักงานส่วน ตำบล ลูกจ้างประจำ พนักงาน จ้างของ อบต.ในการ บริหารงานและปฏิบัติงาน เกิดประสิทธิภาพ ประสิทธิผล โปร่งใส ยุติธรรม ตรวจสอบได้	อบต./พนักงานส่วนตำบล/ ลูกจ้างประจำ/พนักงานจ้าง					ได้รับการ พัฒนา ไม น้อยกว่า ร้อยละ ๘๐	ฯ พนักงานส่วนตำบล ลูกจ้างประจำ พนักงาน จ้าง มีความรู้ มี ความสามารถทักษะ ประสบการณ์ ในปฏิบัติงานเพิ่มมากขึ้น	
๒	ส่งเสริม พัฒนาความรู้ ความสามารถในการ ปฏิบัติงาน และการ บริหารงาน	เพื่อพัฒนาและเพิ่มศักยภาพ ของคณะผู้บริหาร สมาชิกสภา อบต. พนักงานส่วนตำบล ลูกจ้างประจำ พนักงานจ้าง ขององค์การบริหารส่วนตำบล	คณะผู้บริหาร สมาชิกสภาฯ พนักงานส่วนตำบล ลูกจ้างประจำพนักงานจ้าง	๓๐๐,๐๐๐	๓๐๐,๐๐๐	๓๐๐,๐๐๐	๓๐๐,๐๐๐	จำนวน บุคลากรที่ ได้รับการ พัฒนา ไม น้อยกว่า ร้อยละ ๘๐	คณะผู้บริหาร สมาชิกสภา ฯ พนักงานส่วนตำบล ลูกจ้างประจำ พนักงาน จ้าง สามารถทำงานได้ อย่างมีประสิทธิภาพมาก ขึ้น	สำนักปลัด

ก. ยุทธศาสตร์จังหวัดที่ ๖ การนำการเปลี่ยนแปลงด้านการบริหารและบริการเพื่อประโยชน์ของประชาชน

ข. ยุทธศาสตร์การพัฒนาของ อบต. ในเขตจังหวัดที่ ๖ การนำการเปลี่ยนแปลงด้านการบริหารและบริการเพื่อประโยชน์ของประชาชน

๑. ยุทธศาสตร์การพัฒนาด้านการเมืองการบริหาร

๑.๑ แผนงานบริหารงานทั่วไป

ที่	โครงการ	วัตถุประสงค์	เป้าหมาย (ผลผลิตของโครงการ)	งบประมาณและที่ผ่านมา				ตัวชี้วัด (KPI)	ผลที่คาดว่าจะได้รับ	หน่วยงาน ที่รับผิดชอบ หลัก
				๒๕๖๑ (บาท)	๒๕๖๒ (บาท)	๒๕๖๓ (บาท)	๒๕๖๔ (บาท)			

๓	การส่งเสริม สนับสนุนและ การบริหารงานตามหลัก ปรัชญาเศรษฐกิจพอเพียง	เพื่อให้การบริหารงานและการ ปฏิบัติงานเกิดประสิทธิภาพ และเกิดประโยชน์สูงสุดต่อ ประชาชน	คณะผู้บริหาร สมาชิกสภาฯ พนักงานส่วนตำบล ลูกจ้างประจำ พนักงานจ้าง ประชาชน	๑๐๐,๐๐๐	๑๐๐,๐๐๐	๑๐๐,๐๐๐	๑๐๐,๐๐๐	บุคลากร ของ อบต. มีความรู้ ความเข้าใจ คิดเป็นร้อย ละ ๘๐	บุคลากรของ อบต. บริหารงานและปฏิบัติงาน ด้วยความซื่อสัตย์สุจริต โปร่งใส ตรวจสอบได้ การพัฒนาเป็นขั้นตอน เกิดความมั่นคงและ ความสมดุลอย่างยั่งยืน เกิดประโยชน์สุขแก่ ประชาชนในท้องถิ่น	สำนักปลัด กองคลัง กองช่าง กองการศึกษา ฯ กอง สาธารณสุขฯ
๔	โครงการการจัดการเลือกตั้ง สมาชิกสภาท้องถิ่นหรือ ผู้บริหารท้องถิ่น	เพื่อดำเนินการจัดการเลือกตั้ง สมาชิกสภาท้องถิ่นหรือ ผู้บริหารท้องถิ่นที่ครบวาระ การดำรงตำแหน่งหรือเหตุอื่น ใดนอกจากครบวาระการดำรง ตำแหน่ง	จัดการเลือกตั้งสมาชิกสภา ท้องถิ่นหรือผู้บริหารท้องถิ่น ที่ครบวาระการดำรง ตำแหน่งหรือเหตุอื่นใด นอกจากครบวาระการดำรง ตำแหน่ง	๒๐๐,๐๐๐	๒๐๐,๐๐๐	๒๐๐,๐๐๐	๒๐๐,๐๐๐	การจัดการ เลือกตั้ง เป็นไปด้วย ความ เรียบร้อย	การจัดการเลือกตั้ง มีประสิทธิภาพ	สำนักปลัด

ก. ยุทธศาสตร์จังหวัดที่ ๒ การนำการเปลี่ยนแปลงด้านการบริหารและบริการเพื่อประโยชน์ของประชาชน

ข. ยุทธศาสตร์การพัฒนาของ อบต. ในเขตจังหวัดที่ ๒ การนำการเปลี่ยนแปลงด้านการบริหารและบริการเพื่อประโยชน์ของประชาชน

๑. ยุทธศาสตร์การพัฒนาด้านการเมืองการบริหาร

๑.๑ แผนงานบริหารงานทั่วไป

ที่	โครงการ	วัตถุประสงค์	เป้าหมาย (ผลผลิตของโครงการ)	งบประมาณและที่ผ่านมา				ตัวชี้วัด (KPI)	ผลที่คาดว่าจะได้รับ	หน่วยงาน ที่รับผิดชอบ หลัก
				๒๕๖๑ (บาท)	๒๕๖๒ (บาท)	๒๕๖๓ (บาท)	๒๕๖๔ (บาท)			
๕	พัฒนาระบบเทคโนโลยีสารสนเทศ ของ อบต.โคกช้าง	-เพื่อให้การปฏิบัติงานเกิดประสิทธิภาพ -เพื่อเป็นฐานข้อมูลในการปฏิบัติงาน -เพื่อเชื่อมโยงข้อมูลระหว่างหน่วยงาน	ระบบอินเทอร์เน็ตตำบล ระบบอินเทอร์เน็ตภายใน สนง. การจัดการฐานข้อมูล ประเภทต่างๆ ภายใน หน่วยงาน ระบบข้อมูลสารสนเทศของ อปท.	๕๐,๐๐๐	๕๐,๐๐๐	๕๐,๐๐๐	๕๐,๐๐๐	ประชาชน สามารถ เข้าถึง ข้อมูล ข่าวสารทางระบบ อินเทอร์เน็ตเพิ่มมากขึ้น พนักงานสามารถบันทึก และจัดทำระบบ สารสนเทศ ได้ร้อยละ ๘๐	การปฏิบัติงานและการบริหารเกิดประสิทธิภาพ ประชาชนเข้าถึงข้อมูล ข่าวสารทางระบบ อินเทอร์เน็ตเพิ่มมากขึ้น พนักงานสามารถบันทึก และจัดทำระบบ สารสนเทศได้	สำนักปลัด
๖	ส่งเสริมกระบวนการประชาธิปไตยและสนับสนุนการปฏิบัติตามแผนประชาธิปไตยของชุมชนตำบล	ส่งเสริมความรู้ความเข้าใจเกี่ยวกับการเลือกตั้งในระบอบประชาธิปไตยแก่ประชาชน	ประชาสัมพันธ์เผยแพร่หรืออบรมให้ความรู้เกี่ยวกับการเลือกตั้งทุกระดับให้กับประชาชน	๑๐๐,๐๐๐	๑๐๐,๐๐๐	๑๐๐,๐๐๐	๑๐๐,๐๐๐	ประชาชน มีความรู้ ความเข้าใจ คิดเป็นร้อยละ ๘๐	ประชาชนเกิดความรู้และเข้าใจในการเลือกตั้งมากขึ้น	สำนักปลัด

ก. ยุทธศาสตร์จังหวัดที่ ๒ การนำการเปลี่ยนแปลงด้านการบริหารและบริการเพื่อประโยชน์ของประชาชน

ข. ยุทธศาสตร์การพัฒนาของ อปท. ในเขตจังหวัดที่ ๒ การนำการเปลี่ยนแปลงด้านการบริหารและบริการเพื่อประโยชน์ของประชาชน

๑. ยุทธศาสตร์การพัฒนาด้านการเมืองการบริหาร

๑.๑ แผนงานบริหารงานทั่วไป

ที่	โครงการ	วัตถุประสงค์	เป้าหมาย (ผลผลิตของโครงการ)	งบประมาณและที่ผ่านมา				ตัวชี้วัด (KPI)	ผลที่คาดว่าจะได้รับ	หน่วยงาน ที่รับผิดชอบ หลัก
				๒๕๖๑ (บาท)	๒๕๖๒ (บาท)	๒๕๖๓ (บาท)	๒๕๖๔ (บาท)			
๗	เผยแพร่ ประชาสัมพันธ์ ข้อมูลข่าวสาร	- เพื่อให้ประชาชนได้รับ บริการที่ทั่วถึง -เพื่อเผยแพร่ข้อมูลข่าวสาร การจัดทำป้ายปิดประกาศ ข้อมูลข่าวสารประจำหมู่บ้าน/ ชุมชน -เพื่อให้บริการประชาชนโดย ออกหน่วยบริการเคลื่อนที่	จัดประชาสัมพันธ์ข้อมูล ข่าวสารเผยแพร่และการ ให้บริการประชาชนทุก รูปแบบ	๑๐๐,๐๐๐	๑๐๐,๐๐๐	๑๐๐,๐๐๐	๑๐๐,๐๐๐	ประชาชน สามารถ เข้าถึง ข้อมูล ข่าวสาร เพิ่มมากขึ้น	ประชาชนทั่วไปได้รับรู้ ข่าวสาร ความเคลื่อนไหว ต่างๆ ขององค์การบริหาร ส่วนตำบล และได้รับ บริการที่สะดวก รวดเร็ว	สำนักปลัด
๘	การดูแลรักษาและการ ดำเนินการ เกี่ยวกับที่ สาธารณประโยชน์	เพื่อดำเนินการเกี่ยวกับ ที่สาธารณประโยชน์ การดูแล รักษา ซึ่งครอบคลุมถึงการ ตรวจสอบ การร่วมพิจารณา แนวเขต การขอขึ้นทะเบียน ที่สาธารณประโยชน์ การเฝ้าระวังการบุกรุก และการดำเนินการกรณีมีการ	ที่สาธารณประโยชน์ภายใน เขตพื้นที่ตำบลโคกช้าง	๑๐๐,๐๐๐	๑๐๐,๐๐๐	๑๐๐,๐๐๐	๑๐๐,๐๐๐	ดำเนินการ เกี่ยวกับที่ สาธารณ ประโยชน์ เพิ่มขึ้นร้อย ละ ๒๐ ต่อปี	ที่สาธารณประโยชน์ได้รับ การคุ้มครอง ดูแลรักษา มิให้มีการบุกรุกเข้าไปทำ ประโยชน์	สำนักปลัด

		บุกรุกที่สาธารณประโยชน์								
--	--	-------------------------	--	--	--	--	--	--	--	--

ก. ยุทธศาสตร์จังหวัดที่ ๒ การนำการเปลี่ยนแปลงด้านการบริหารและบริการเพื่อประโยชน์ของประชาชน

ข. ยุทธศาสตร์การพัฒนาของ อปท. ในเขตจังหวัดที่ ๒ การนำการเปลี่ยนแปลงด้านการบริหารและบริการเพื่อประโยชน์ของประชาชน

๑. ยุทธศาสตร์การพัฒนาด้านการเมืองการบริหาร

๑.๑ แผนงานบริหารงานทั่วไป

ที่	โครงการ	วัตถุประสงค์	เป้าหมาย (ผลผลิตของโครงการ)	งบประมาณและที่ผ่านมา				ตัวชี้วัด (KPI)	ผลที่คาดว่าจะได้รับ	หน่วยงาน ที่รับผิดชอบ หลัก
				๒๕๖๑ (บาท)	๒๕๖๒ (บาท)	๒๕๖๓ (บาท)	๒๕๖๔ (บาท)			
๙	โครงการปกป้องสถาบัน สำคัญของชาติ	เพื่อดำเนินการปกป้องสถาบัน สำคัญของชาติ	คณะผู้บริหาร สมาชิกสภา เจ้าหน้าที่ขององค์การ บริหารส่วนตำบล ผู้นำ ชุมชน ประชาชนตำบลโคก ช้าง และบุคคล/กลุ่มคนที่ เกี่ยวข้องดำเนินกิจกรรมการ ปกป้องสถาบันสำคัญของ ชาติ	๕๐,๐๐๐	๕๐,๐๐๐	๕๐,๐๐๐	๕๐,๐๐๐	มีการ ดำเนินการ ปกป้อง สถาบัน สำคัญของ ชาติร้อยละ ๑๐๐	คณะผู้บริหาร สมาชิกสภา ฯ เจ้าหน้าที่ขององค์การ บริหารส่วนตำบล ผู้นำ ชุมชน ประชาชนตำบล โคกช้าง และบุคคล/กลุ่ม คนที่เกี่ยวข้อง มีความรัก ความสามัคคี	สำนักปลัด

ก. ยุทธศาสตร์จังหวัดที่ ๒ การนำการเปลี่ยนแปลงด้านการบริหารและบริการเพื่อประโยชน์ของประชาชน

ข. ยุทธศาสตร์การพัฒนาของ อปท. ในเขตจังหวัดที่ ๒ การนำการเปลี่ยนแปลงด้านการบริหารและบริการเพื่อประโยชน์ของประชาชน

๑. ยุทธศาสตร์การพัฒนาด้านการเมืองการบริหาร

๑.๒ แผนงานบริหารงานคลัง

ที่	โครงการ	วัตถุประสงค์	เป้าหมาย (ผลผลิตของโครงการ)	งบประมาณและที่ผ่านมา				ตัวชี้วัด (KPI)	ผลที่คาดว่าจะได้รับ	หน่วยงาน ที่รับผิดชอบ หลัก
				๒๕๖๑ (บาท)	๒๕๖๒ (บาท)	๒๕๖๓ (บาท)	๒๕๖๔ (บาท)			
๑	โครงการออกหน่วยบริการเคลื่อนที่ให้บริการประชาชนด้านการจัดเก็บภาษีและบริการด้านอื่น ๆ	เพื่อให้ประชาชนได้รับการบริการที่สะดวก รวดเร็วและมีประสิทธิภาพ	จำนวนผู้ค้างชำระภาษีลดลง	๑๐,๐๐๐	๑๐,๐๐๐	๑๐,๐๐๐	๑๐,๐๐๐	จำนวนผู้ค้างชำระภาษีลดลงร้อยละ ๖๐	ประชาชนได้รับการบริการที่สะดวกและรวดเร็ว	กองคลัง

๒	โครงการจัดทำแผนที่ภาษี และทะเบียนทรัพย์สิน	เพื่อเป็นฐานข้อมูลและเพิ่มประสิทธิภาพการจัดเก็บภาษีประเภทต่าง ๆ และนำแผนที่ภาษีไปใช้เป็นข้อมูลในการจัดเก็บภาษี ตรวจสอบ ติดตาม และเร่งรัดจัดเก็บภาษีให้ครบถ้วน ถูกต้อง เป็นธรรมต่อเจ้าของทรัพย์สิน	จัดทำระบบแผนที่ภาษีและทะเบียนทรัพย์สิน	๓๐๐,๐๐๐	๓๐๐,๐๐๐	๓๐๐,๐๐๐	๓๐๐,๐๐๐	การจัดเก็บรายได้เพิ่มขึ้นอย่างต่อเนื่องไม่ต่ำกว่าร้อยละ ๒๐	-อบต.มีฐานข้อมูลของผู้เสียภาษีประเภทต่าง ๆ - อบต.มีรายได้จากการจัดเก็บภาษีมากขึ้น -จำนวนผู้ค้างชำระภาษียลดลง	กองคลัง
---	--	---	--	---------	---------	---------	---------	--	--	---------

ก. ยุทธศาสตร์จังหวัดที่ ๖ การนำการเปลี่ยนแปลงด้านการบริหารและบริการเพื่อประโยชน์ของประชาชน

ข. ยุทธศาสตร์การพัฒนาของ อบท. ในเขตจังหวัดที่ ๖ การนำการเปลี่ยนแปลงด้านการบริหารและบริการเพื่อประโยชน์ของประชาชน

๑. ยุทธศาสตร์การพัฒนาด้านการเมืองการบริหาร

๑.๓ แผนงานเคหะและชุมชน

ที่	โครงการ	วัตถุประสงค์	เป้าหมาย (ผลผลิตของโครงการ)	งบประมาณและที่ผ่านมา				ตัวชี้วัด (KPI)	ผลที่คาดว่าจะได้รับ	หน่วยงาน ที่รับผิดชอบ หลัก
				๒๕๖๑ (บาท)	๒๕๖๒ (บาท)	๒๕๖๓ (บาท)	๒๕๖๔ (บาท)			

๑	ก่อสร้างหอกระจายข่าว หมู่ที่ ๒ บ้านห้วยหวาย	เพื่อพัฒนาระบบการประชาสัมพันธ์ข่าวสารของชุมชน องค์การบริหารส่วนตำบลและหน่วยงานต่างๆ ให้รวดเร็วและทันสมัย	ก่อสร้างหอกระจายข่าว หมู่ที่ ๒ บ้านห้วยหวาย (บริเวณ ศาลา S.M.L)	-	๑๐๐,๐๐๐	-	-	ประชาชน มีความพึงพอใจคิดเป็นร้อยละ ๘๐	ประชาชนได้รับข้อมูลข่าวสาร ถูกต้องและรวดเร็ว	กองช่าง
๒	โครงการขยายเขตเสียงตามสาย หมู่ที่ ๗ บ้านใหม่คันคลอง	เพื่อพัฒนาระบบการประชาสัมพันธ์ข่าวสารของชุมชน องค์การบริหารส่วนตำบลและหน่วยงานต่างๆ ให้รวดเร็วและทันสมัย	ขยายเขตเสียงตามสาย กม. ๓๙ หมู่ที่ ๗ ระยะทาง ๕๐๐ ม. (ร.ร.ทุ่งคลีฯ – บ้านนายเลาะ สิงห์อาจ)	๕๐,๐๐๐	-	-	-	ประชาชน มีความพึงพอใจคิดเป็นร้อยละ ๘๐	ประชาชนได้รับข้อมูลข่าวสาร ถูกต้องและรวดเร็ว	กองช่าง
๓	ซ่อมแซมเสียงตามสาย หมู่ที่ ๘ บ้านรี้กรูด	เพื่อพัฒนาระบบการประชาสัมพันธ์ข่าวสารของชุมชน องค์การบริหารส่วนตำบลและหน่วยงานต่างๆ ให้รวดเร็วและทันสมัย	ซ่อมแซมเสียงตามสาย หมู่ที่ ๘ ภายในหมู่บ้าน	-	๑๐,๐๐๐	-	-	ประชาชน มีความพึงพอใจคิดเป็นร้อยละ ๘๐	ประชาชนได้รับข้อมูลข่าวสาร ถูกต้องและรวดเร็ว	กองช่าง
๔	ติดตั้งระบบกระจายเสียงไร้สาย หมู่ที่ ๙ บ้านหนองกลับ	เพื่อพัฒนาระบบการประชาสัมพันธ์ข่าวสารของชุมชน องค์การบริหารส่วนตำบลและหน่วยงานต่างๆ ให้รวดเร็วและทันสมัย	ติดตั้งระบบกระจายเสียงไร้สาย หมู่ที่ ๙ บ้านหนองกลับ	-	-	๑๐๐,๐๐๐	-	ประชาชน มีความพึงพอใจคิดเป็นร้อยละ ๘๐	ประชาชนได้รับข้อมูลข่าวสาร ถูกต้องและรวดเร็ว	กองช่าง

ก. ยุทธศาสตร์จังหวัดที่ ๒ การนำการเปลี่ยนแปลงด้านการบริหารและบริการเพื่อประโยชน์ของประชาชน

ข. ยุทธศาสตร์การพัฒนาของ อปท. ในเขตจังหวัดที่ ๒ การนำการเปลี่ยนแปลงด้านการบริหารและบริการเพื่อประโยชน์ของประชาชน

๑. ยุทธศาสตร์การพัฒนาด้านการเมืองการบริหาร

๑.๓ แผนงานเคหะและชุมชน

ที่	โครงการ	วัตถุประสงค์	เป้าหมาย (ผลผลิตของ โครงการ)	งบประมาณและที่ผ่านมา				ตัวชี้วัด (KPI)	ผลที่คาดว่าจะได้รับ	หน่วยงาน ที่รับผิดชอบ หลัก
				๒๕๖๑ (บาท)	๒๕๖๒ (บาท)	๒๕๖๓ (บาท)	๒๕๖๔ (บาท)			
๕	โครงการขยายเขตเสียงตามสาย หมู่ที่ ๑๐ บ้านสามเอกเหนือ	เพื่อประชาสัมพันธ์ข้อมูลข่าวสารต่าง ๆ ของทางราชการและหน่วยงานอื่น	(๑) หน้าบ้านนายฉลวย รอบรู้ (๒) หน้าบ้านนายอำนาจ ยอดคำเนิน	-	๒๐,๐๐๐	-	-	ประชาชนมีความพึงพอใจคิดเป็นร้อยละ ๘๐	ประชาชนได้รับข้อมูลข่าวสาร ถูกต้องและรวดเร็ว	กองช่าง
๖	โครงการติดตั้งเสียงตามสายแบบร้อยท่อ หมู่ที่ ๑๐ บ้านสามเอกเหนือ	เพื่อประชาสัมพันธ์ข้อมูลข่าวสารต่าง ๆ ของทางราชการและหน่วยงานอื่น	ติดตั้งเสียงตามสายแบบร้อยท่อ ระยะทางประมาณ ๒,๘๐๐ ม.	๕๐,๐๐๐	-	-	-	ประชาชนมีความพึงพอใจคิดเป็นร้อยละ ๘๐	ประชาชนได้รับข้อมูลข่าวสาร ถูกต้องและรวดเร็ว	กองช่าง
๗	ก่อสร้างอาคาร ที่ทำการองค์การบริหารส่วนตำบลโคกช้าง	เพื่อให้มีสถานที่ปฏิบัติงานและให้บริการประชาชน	ก่อสร้างอาคารเอนกประสงค์ ๒ ชั้น	๑๐,๐๐๐,๐๐๐	๑๐,๐๐๐,๐๐๐	๑๐,๐๐๐,๐๐๐	๑๐,๐๐๐,๐๐๐	๑ แห่ง	มีสถานที่ปฏิบัติและให้บริการประชาชน	กองช่าง
๘	ก่อสร้าง/ปรับปรุงห้องสุขาสำนักงาน อบต.โคกช้างและซ่อมแซมห้องสุขาบ้านพักพนักงาน	เพื่อให้มีจำนวนห้องสุขาที่เพียงพอและปลอดภัย ถูกสุขลักษณะ สำหรับผู้มาติดต่อราชการและอำนวยความสะดวกสำหรับคนพิการ	ก่อสร้าง/ปรับปรุงห้องสุขาสำนักงาน อบต.โคกช้าง จำนวน ๕ ห้อง (ห้องน้ำคนพิการ จำนวน ๑ ห้อง) และซ่อมแซมบ้านพักพนักงานจำนวน ๒ ห้อง	๓๐๐,๐๐๐	-	-	-	๘ ห้อง	มีห้องสุขาเพียงพอ ปลอดภัย ถูกสุขลักษณะ สำหรับผู้มาติดต่อราชการและคนพิการ	กองช่าง

ก. ยุทธศาสตร์จังหวัดที่ ๒ การนำการเปลี่ยนแปลงด้านการบริหารและบริการเพื่อประโยชน์ของประชาชน

ข. ยุทธศาสตร์การพัฒนาของ อปท. ในเขตจังหวัดที่ ๒ การนำการเปลี่ยนแปลงด้านการบริหารและบริการเพื่อประโยชน์ของประชาชน

๑. ยุทธศาสตร์การพัฒนาด้านการเมืองการบริหาร

๑.๓ แผนงานเคหะและชุมชน

ที่	โครงการ	วัตถุประสงค์	เป้าหมาย (ผลผลิตของโครงการ)	งบประมาณและที่ผ่านมา				ตัวชี้วัด (KPI)	ผลที่คาดว่าจะได้รับ	หน่วยงาน ที่รับผิดชอบหลัก
				๒๕๖๑ (บาท)	๒๕๖๒ (บาท)	๒๕๖๓ (บาท)	๒๕๖๔ (บาท)			
๙	ก่อสร้างที่จอดรถสำหรับ คนพิการ/ผู้มาติดต่อ ราชการ	เพื่ออำนวยความสะดวก สำหรับผู้พิการ/ผู้มาติดต่อ ราชการ	ก่อสร้างที่จอดรถคนพิการ/ ผู้มาติดต่อราชการ	๑๐๐,๐๐๐	๑๐๐,๐๐๐	๑๐๐,๐๐๐	๑๐๐,๐๐๐	๑ แห่ง	มีที่จอดรถสำหรับผู้ พิการ/ผู้มาติดต่อเพิ่มขึ้น	กองช่าง

ก. ยุทธศาสตร์จังหวัดที่ ๔ การยกระดับคุณภาพชีวิต และความปลอดภัยในชีวิตและทรัพย์สิน

ข. ยุทธศาสตร์การพัฒนาของ อปท. ในเขตจังหวัดที่ ๓ การยกระดับคุณภาพชีวิต และความปลอดภัยในชีวิตและทรัพย์สิน

๒. ยุทธศาสตร์การพัฒนาด้านความเข้มแข็งของชุมชนและเศรษฐกิจชุมชน

๒.๑ แผนงานสังคมสงเคราะห์

ที่	โครงการ	วัตถุประสงค์	เป้าหมาย (ผลผลิตของโครงการ)	งบประมาณและที่ผ่านมา				ตัวชี้วัด (KPI)	ผลที่คาดว่าจะได้รับ	หน่วยงาน ที่รับผิดชอบ หลัก
				๒๕๖๑ (บาท)	๒๕๖๒ (บาท)	๒๕๖๓ (บาท)	๒๕๖๔ (บาท)			
๑	โครงการบริหารจัดการ การใช้ประโยชน์ในที่ดิน สาธารณประโยชน์ที่มีการ บุกรุก เพื่อจัดความ ยากจนและพัฒนาชนบท	เพื่อจัดความยากจนให้แก่ ราษฎรผู้ยากไร้ที่ดินทำกิน และที่อยู่อาศัย	จัดหาที่อยู่อาศัยและที่ดิน ทำกินของผู้ยากไร้ ยากจน ภายในตำบลโคกช้าง	๑๐๐,๐๐๐	๑๐๐,๐๐๐	๑๐๐,๐๐๐	๑๐๐,๐๐๐	ประชาชน ได้ ประโยชน์ เพิ่มขึ้น	ผู้ยากไร้ ยากจน มีที่อยู่ อาศัยที่ดีขึ้นและมีที่ดิน ทำกิน	สำนักปลัด
๒	โครงการ/กิจกรรมการ พัฒนาเด็ก สตรีและ ครอบครัว	เพื่อส่งเสริม สนับสนุนและ พัฒนา เด็ก สตรีและ ครอบครัว	เด็ก สตรีและครอบครัว ภายในตำบลโคกช้าง	๕๐,๐๐๐	๕๐,๐๐๐	๕๐,๐๐๐	๕๐,๐๐๐	ประชาชน มีคุณภาพ ชีวิตดีขึ้น	สตรีและครอบครัวมี คุณภาพชีวิตที่ดีขึ้น สถาบันครอบครัวมีความ อบอุ่น ปัญหาทางสังคม ลดลง	สำนักปลัด

๓	ก่อสร้างหรือซ่อมแซมบ้านให้กับผู้ด้อยโอกาสและผู้ที่ยากไร้ที่ไม่มีที่อยู่อาศัย	เพื่อสงเคราะห์ผู้ที่ยากไร้ มีที่อยู่อาศัยตามโครงการบ้านท้องถิ่นไทยเทิดไท้องค์ราชัน	ก่อสร้างหรือซ่อมแซมบ้านให้กับผู้ด้อยโอกาสและผู้ที่ยากไร้ที่ไม่มีที่อยู่อาศัยให้มีที่อยู่อาศัย	๑๐๐,๐๐๐	๑๐๐,๐๐๐	๑๐๐,๐๐๐	๑๐๐,๐๐๐	ผู้ยากไร้ที่มีอยู่อาศัยเพิ่มขึ้น	-ผู้ที่ยากไร้ มีที่อยู่อาศัย -ปัญหาการบุกรุกที่สาธารณประโยชน์ ลดลง	สำนักปลัด
---	--	--	---	---------	---------	---------	---------	----------------------------------	--	-----------

ก. ยุทธศาสตร์จังหวัดที่ ๔ การยกระดับคุณภาพชีวิต และความปลอดภัยในชีวิตและทรัพย์สิน

ข. ยุทธศาสตร์การพัฒนาของ อปท. ในเขตจังหวัดที่ ๕ การส่งเสริมให้กีฬาอยู่ในหัวใจชาวสุพรรณบุรีและมีความสามารถทางด้านกีฬาสู่ความเป็นเลิศ

๒. ยุทธศาสตร์การพัฒนาด้านความเข้มแข็งของชุมชนและเศรษฐกิจชุมชน

๒.๒ แผนงานเคหะและชุมชน

ที่	โครงการ	วัตถุประสงค์	เป้าหมาย (ผลผลิตของโครงการ)	งบประมาณและที่ผ่านมา				ตัวชี้วัด (KPI)	ผลที่คาดว่าจะได้รับ	หน่วยงาน ที่รับผิดชอบหลัก
				๒๕๖๑ (บาท)	๒๕๖๒ (บาท)	๒๕๖๓ (บาท)	๒๕๖๔ (บาท)			
๑	ก่อสร้างลานกีฬา หมู่ที่ ๓	เพื่อให้ประชาชนมีสถานที่ในการทำกิจกรรมร่วมกัน	ก่อสร้างลานกีฬา(บริเวณศาลาประคมหมู่ที่ ๓)	-	-	๒๐๐,๐๐๐	-	มีสถานที่ในการออกกำลังกายเพิ่มขึ้น	ประชาชนมีสถานที่ทำกิจกรรมร่วมกัน	กองช่าง

๒	ก่อสร้างศาลาประชาคม หมู่ที่ ๕	เพื่อให้ประชาชนมีสถานที่ทำกิจกรรมร่วมกัน มีศูนย์การเรียนรู้ในการแลกเปลี่ยนความรู้	ก่อสร้างศาลาประชาคม หมู่ที่ ๕ กว้าง ๑๒ เมตร ยาว ๑๕ เมตร	-	๑,๔๔๐,๐๐๐	-	-	ประชาชนมีสถานที่ทำกิจกรรมเพิ่มขึ้น	ประชาชนมีสถานที่ทำกิจกรรมร่วมกัน	กองช่าง
๓	ซ่อมแซมลานปูน หมู่ที่ ๕	เพื่อให้ประชาชนมีสถานที่ในการทำกิจกรรมร่วมกัน	ซ่อมแซมลานปูน บริเวณบ้านนายันน มั่นปาน	-	-	๕๐,๐๐๐	-	ประชาชนมีสถานที่ทำกิจกรรมเพิ่มขึ้น	ประชาชนมีสถานที่ทำกิจกรรมร่วมกัน	กองช่าง
๔	ก่อสร้างลานกีฬา หมู่ที่ ๘	เพื่อให้ประชาชนมีสถานที่ในการทำกิจกรรมร่วมกัน	ก่อสร้างลานกีฬา(บริเวณหน้าศาลาเอนกประสงค์ หมู่ที่ ๘)	-	-	-	๒๐๐,๐๐๐	ประชาชนมีสถานที่ทำกิจกรรมเพิ่มขึ้น	ประชาชนมีสถานที่ทำกิจกรรมร่วมกัน	กองช่าง

ก. ยุทธศาสตร์จังหวัดที่ ๔ การยกระดับคุณภาพชีวิต และความปลอดภัยในชีวิตและทรัพย์สิน

ข. ยุทธศาสตร์การพัฒนาของ อปท. ในเขตจังหวัดที่ ๕ การส่งเสริมให้กีฬาอยู่ในหัวใจชาวสุพรรณบุรีและมีความสามารถทางด้านกีฬาสู่ความเป็นเลิศ

๒. ยุทธศาสตร์การพัฒนาด้านความเข้มแข็งของชุมชนและเศรษฐกิจชุมชน

๒.๒ แผนงานเคหะและชุมชน

ที่	โครงการ	วัตถุประสงค์	เป้าหมาย (ผลผลิตของโครงการ)	งบประมาณและที่ผ่านมา				ตัวชี้วัด (KPI)	ผลที่คาดว่าจะได้รับ	หน่วยงาน ที่รับผิดชอบหลัก
				๒๕๖๑ (บาท)	๒๕๖๒ (บาท)	๒๕๖๓ (บาท)	๒๕๖๔ (บาท)			

๕	ปรับปรุงภูมิทัศน์ ศาลา เอนกประสงค์ หมู่ที่ ๘	เพื่อให้ประชาชนมีสถานที่ ในการทำกิจกรรมร่วมกัน	ปรับปรุงภูมิทัศน์บริเวณ ศาลาเอนกประสงค์ หมู่ที่ ๘	-	-	๔๐,๐๐๐	-	ประชาชน มีสถานที่ ทำกิจกรรม เพิ่มขึ้น	ประชาชนมีสถานที่ทำ กิจกรรมร่วมกัน	กองช่าง
---	---	---	---	---	---	--------	---	--	--------------------------------------	---------

ก. ยุทธศาสตร์จังหวัดที่ ๔ การยกระดับคุณภาพชีวิต และความปลอดภัยในชีวิตและทรัพย์สิน

ข. ยุทธศาสตร์การพัฒนาของ อปท. ในเขตจังหวัดที่ ๓ การยกระดับคุณภาพชีวิต และความปลอดภัยในชีวิตและทรัพย์สิน

๒. ยุทธศาสตร์การพัฒนาด้านความเข้มแข็งของชุมชนและเศรษฐกิจชุมชน

๒.๓ แผนงานความเข้มแข็งของชุมชน

ที่	โครงการ	วัตถุประสงค์	เป้าหมาย (ผลผลิตของโครงการ)	งบประมาณและที่ผ่านมา				ตัวชี้วัด (KPI)	ผลที่คาดว่าจะได้รับ	หน่วยงาน ที่รับผิดชอบ หลัก
				๒๕๖๑ (บาท)	๒๕๖๒ (บาท)	๒๕๖๓ (บาท)	๒๕๖๔ (บาท)			
๑	ส่งเสริม สนับสนุนและ พัฒนา การประกอบอาชีพ ของราษฎร	-เพื่อส่งเสริม สนับสนุนให้ ประชาชนมีรายได้เพิ่มขึ้นลด ภาระค่าใช้จ่ายในครัวเรือน -เพื่อให้มีการรวมกลุ่มจัดตั้ง กลุ่มอาชีพในการเพิ่มรายได้ ลดรายจ่ายในครัวเรือน	-จัดการฝึกอบรมให้ความรู้ สนับสนุนวัสดุอุปกรณ์ เครื่องมือเครื่องใช้และ สนับสนุนเงินทุน ให้กับ กลุ่มอาชีพต่าง ๆ ในเขต พื้นที่ตำบลโคกช้าง -กลุ่มอาชีพในเขตตำบล โคกช้าง	๑๐๐,๐๐๐	๑๐๐,๐๐๐	๑๐๐,๐๐๐	๑๐๐,๐๐๐	ประชาชน มีรายได้ เพิ่มมาก ขึ้นร้อยละ ๒๐	-ประชาชนมีรายได้ เพิ่มขึ้น ลดปัญหาการ ว่างงาน -มีการนำทรัพยากร ที่มีอยู่ในชุมชนมาผลิต เป็นผลิตภัณฑ์ตำบล -กลุ่มอาชีพได้รับการ ส่งเสริมการจดทะเบียน เป็นวิสาหกิจชุมชน	สำนักปลัด
๒	ส่งเสริม สนับสนุนการ จัดทำแผนชุมชน/ แผนพัฒนาท้องถิ่น	-เพื่อให้ประชาชนมีส่วนร่วม ในการพัฒนาท้องถิ่น -ดำเนินการจัดประชุม ประชาคมหมู่บ้าน / ตำบล -เพื่อนำข้อมูล ข้อเสนอจริงไป ประกอบการจัดทำแผน ชุมชน/แผนพัฒนาท้องถิ่น -การแก้ไขปัญหาตรงตาม ความเป็นจริงสามารถ ตอบสนองความต้องการ ของประชาชนได้อย่างแท้จริง	-จัดทำแผนชุมชน/ แผนพัฒนาท้องถิ่น -ประชาชนในเขตพื้นที่ ตำบลโคกช้างเข้าร่วม ประชุมประชาคมหมู่บ้าน/ ตำบล	๕๐,๐๐๐	๕๐,๐๐๐	๕๐,๐๐๐	๕๐,๐๐๐	ประชาชน มีส่วนร่วม ในการ กระบวน การจัดทำ แผน พัฒนา ท้องถิ่น ร้อยละ ๖๐	-การจัดทำแผนชุมชน/ แผนพัฒนาท้องถิ่น สามารถแก้ไขปัญหา ความเดือดร้อนของ ประชาชนได้อย่างแท้จริง -ประชาชนมีส่วนร่วม ในกระบวนกรจัดทำ แผนชุมชน/แผนพัฒนา ท้องถิ่น	สำนักปลัด

ก. ยุทธศาสตร์จังหวัดที่ ๑ การเพิ่มขีดความสามารถด้านการเกษตรเชื่อมโยงสู่เกษตรกร อุตสาหกรรม และพาณิชย์กรรม เพื่อการบริโภคและการส่งออก

ข. ยุทธศาสตร์การพัฒนาของ อปท. ในเขตจังหวัดที่ ๓ การยกระดับคุณภาพชีวิต และความปลอดภัยในชีวิตและทรัพย์สิน

๒. ยุทธศาสตร์การพัฒนาด้านความเข้มแข็งของชุมชนและเศรษฐกิจชุมชน

๒.๔ แผนงานการเกษตร

ที่	โครงการ	วัตถุประสงค์	เป้าหมาย (ผลผลิตของโครงการ)	งบประมาณและที่ผ่านมา				ตัวชี้วัด (KPI)	ผลที่คาดว่าจะได้รับ	หน่วยงาน ที่รับผิดชอบหลัก
				๒๕๖๑ (บาท)	๒๕๖๒ (บาท)	๒๕๖๓ (บาท)	๒๕๖๔ (บาท)			
๑	บริหารศูนย์ถ่ายทอดเทคโนโลยีทางการเกษตรประจำตำบลโคกช้าง	เพื่อให้มีศูนย์ถ่ายทอดเทคโนโลยีทางการเกษตรฯ สามารถรองรับงานด้านการเกษตรในการบริการประชาชนได้อย่างต่อเนื่อง มีศูนย์การเรียนรู้ทางการเกษตรตามปรัชญาเศรษฐกิจพอเพียง เกษตรกรมีการรวมกลุ่มและพัฒนา กลุ่ม พัฒนาอาชีพ ก่อให้เกิดรายได้ของคนในชุมชน	จัดการฝึกอบรมให้ความรู้ สนับสนุนวัสดุอุปกรณ์ เครื่องมือเครื่องใช้และ สนับสนุนเงินทุนให้กับกลุ่มอาชีพต่าง ๆ	๑๐๐,๐๐๐	๑๐๐,๐๐๐	๑๐๐,๐๐๐	๑๐๐,๐๐๐	ประชาชนมีความรู้ทางการเกษตรตามปรัชญาเศรษฐกิจพอเพียงเพิ่มขึ้นร้อยละ ๒๐	มีศูนย์ถ่ายทอดเทคโนโลยีทางการเกษตรฯ สามารถรองรับงานด้านการเกษตรในการบริการประชาชนได้อย่างต่อเนื่อง มีศูนย์การเรียนรู้ทางการเกษตรตามปรัชญาเศรษฐกิจพอเพียง เกษตรกรมีการรวมกลุ่มและพัฒนา กลุ่ม พัฒนาอาชีพ ก่อให้เกิดรายได้ของคนในชุมชน	สำนักปลัด

ก. ยุทธศาสตร์จังหวัดที่ ๔ การยกระดับคุณภาพชีวิต และความปลอดภัยในชีวิตและทรัพย์สิน

ข. ยุทธศาสตร์การพัฒนาของ อปท. ในเขตจังหวัดที่ ๓ การยกระดับคุณภาพชีวิต และความปลอดภัยในชีวิตและทรัพย์สิน

๒. ยุทธศาสตร์การพัฒนาด้านความเข้มแข็งของชุมชนและเศรษฐกิจชุมชน

๒.๕ แผนงานงบกลาง

ที่	โครงการ	วัตถุประสงค์	เป้าหมาย (ผลผลิตของโครงการ)	งบประมาณและที่ผ่านมา				ตัวชี้วัด (KPI)	ผลที่คาดว่าจะได้รับ	หน่วยงาน ที่รับผิดชอบ หลัก
				๒๕๖๑ (บาท)	๒๕๖๒ (บาท)	๒๕๖๓ (บาท)	๒๕๖๔ (บาท)			
๑	กิจกรรมการดำเนินงาน ด้านงานสังคมสงเคราะห์	เพื่อดำเนินการด้านเงิน สงเคราะห์เบี้ยยังชีพ ผู้สูงอายุ/ผู้พิการ/ผู้ป่วย เอดส์	ผู้สูงอายุ/ผู้พิการ/ผู้ป่วย เอดส์ได้รับเงินช่วยเหลือใน การยังชีพ	๘,๗๕๐,๐๐๐	๘,๗๕๐,๐๐๐	๘,๗๕๐,๐๐๐	๘,๗๕๐,๐๐๐	ผู้สูงอายุ/ผู้ พิการ/ ผู้ป่วยเอดส์ ได้รับการ สงเคราะห์ ร้อยละ ๑๐๐	ผู้สูงอายุ/ผู้พิการ/ผู้ป่วย เอดส์ มีคุณภาพชีวิตที่ดี ขึ้น	สำนักปลัด

ก. ยุทธศาสตร์จังหวัดที่ ๕ การส่งเสริมการศึกษา การกีฬามุ่งความเป็นเลิศในระดับสากล

ข. ยุทธศาสตร์การพัฒนาของ อปท. ในเขตจังหวัดที่ ๗ การพัฒนาโครงสร้างพื้นฐานและระบบสาธารณูปโภคให้อยู่ในเกณฑ์ที่ดีได้มาตรฐาน

๓. ยุทธศาสตร์การพัฒนาด้านคมนาคมขนส่ง สาธารณูปโภค สาธารณูปการและสิ่งแวดล้อม

๓.๑ แผนงานเคหะและชุมชน

ที่	โครงการ	วัตถุประสงค์	เป้าหมาย (ผลผลิตของโครงการ)	งบประมาณและที่ผ่านมา				ตัวชี้วัด (KPI)	ผลที่คาดว่าจะได้รับ	หน่วยงาน ที่รับผิดชอบ หลัก
				๒๕๖๑ (บาท)	๒๕๖๒ (บาท)	๒๕๖๓ (บาท)	๒๕๖๔ (บาท)			
๑	โครงการก่อสร้าง / ปรับปรุง/ซ่อมแซมถนน	เพื่อให้ประชาชนได้เส้นทาง คมนาคมที่สะดวก รวดเร็ว และปลอดภัยในการสัญจร ไป - มา	ก่อสร้างถนนตาม มาตรฐานทางหลวง ท้องถิ่น ดังนี้ หมู่ที่ ๑ (๑) ปรับปรุงถนนลาดยาง ทับถนน คสล. จากบริเวณ บ้านนายเจียด รุ่งเรือง ถึง สะพานคลองชลประทาน	-	๖๐๐,๐๐๐	-	-	-ประชาชน ได้รับความ สะดวกใน การสัญจร ร้อยละ	ตำบลโคกช้างมีเส้นทาง การคมนาคมที่ดีขึ้น ประชาชนเดินทาง สะดวกและมีความ ปลอดภัย ปัญหาการเกิด	กองช่าง

			(๒) ลงหินคลุกรอบบริเวณ บ่อประมง ม.๑ ระยะทาง ประมาณ ๑,๐๐๐ เมตร	-	๓๐๐,๐๐๐	-	-	๘๐	อุบัติเหตุลดลง	
			(๓) ซ่อมแซมถนนโดยการ ลงลูกรัง -เริ่มจากนายนายประสาท คงทัต - นานายมนัส คง จ้อย -เริ่มจากนาผู้ใหญ่ดำเนิน ทวิสุข - นานายสำราญ ทองดี	-	-	๑๐๐,๐๐๐	-	-สามารถ ระบายน้ำ ท่วมขังได้ ร้อยละ ๘๐		

ก. ยุทธศาสตร์จังหวัดที่ ๕ การส่งเสริมการศึกษา การกีฬาและนันทนาการในระดับสากล

ข. ยุทธศาสตร์การพัฒนาของ อปท. ในเขตจังหวัดที่ ๗ การพัฒนาโครงสร้างพื้นฐานและระบบสาธารณูปโภคให้อยู่ในเกณฑ์ที่ดีได้มาตรฐาน

๓. ยุทธศาสตร์การพัฒนาด้านคมนาคมขนส่ง สาธารณูปโภค สาธารณูปการและสิ่งแวดล้อม

๓.๑ แผนงานเคหะและชุมชน

ที่	โครงการ	วัตถุประสงค์	เป้าหมาย (ผลผลิตของโครงการ)	งบประมาณและที่ผ่านมา				ตัวชี้วัด (KPI)	ผลที่คาดว่าจะได้รับ	หน่วยงาน ที่รับผิดชอบ หลัก
				๒๕๖๑ (บาท)	๒๕๖๒ (บาท)	๒๕๖๓ (บาท)	๒๕๖๔ (บาท)			
๑ (ต่อ)			-เริ่มจากนายสุทัศน์ นาเอก - นานายฉ่อง โพธิ์สุวรรณ -เริ่มจากนายเงิน ดา เจริญ - นานายมานพ สมานสัมฤทธิ์							

			(๔) ก่อสร้างถนน คสล.จาก บ้านนางจัด จีวังาม – บ้าน นางสาวสมบุรณ์ พิมพ์ สุวรรณ ระยะทางประมาณ ๒๐๐ เมตร กว้าง ๔ เมตร	-	-	๓๒๐,๐๐๐	-		
			(๕) ซ่อมแซมถนน คสล. บริเวณบ้าน น.ส.กาหลง ทวี สุข	-	๕๐,๐๐๐	-	-		
			หมู่ที่ ๒						
			(๖) ลงลูกรังพร้อมเสริมคัน ดิน จากบ้านนายบุญสม ยอดย้อย – เขตติดต่อ ต.ดง คอน จ.ชัยนาท ระยะทาง ประมาณ ๑,๘๐๐ เมตร	-	๕๐๐,๐๐๐	-	-		

ก. ยุทธศาสตร์จังหวัดที่ ๕ การส่งเสริมการศึกษา การกีฬาและนันทนาการในระดับสากล

ข. ยุทธศาสตร์การพัฒนาของ อปท. ในเขตจังหวัดที่ ๗ การพัฒนาโครงสร้างพื้นฐานและระบบสาธารณูปโภคให้อยู่ในเกณฑ์ที่ดีได้มาตรฐาน

๓. ยุทธศาสตร์การพัฒนาด้านคมนาคมขนส่ง สาธารณูปโภค สาธารณูปการและสิ่งแวดล้อม

๓.๑ แผนงานเคหะและชุมชน

ที่	โครงการ	วัตถุประสงค์	เป้าหมาย (ผลผลิตของโครงการ)	งบประมาณและที่ผ่านมา				ตัวชี้วัด (KPI)	ผลที่คาดว่าจะได้รับ	หน่วยงาน ที่รับผิดชอบ หลัก
				๒๕๖๑ (บาท)	๒๕๖๒ (บาท)	๒๕๖๓ (บาท)	๒๕๖๔ (บาท)			

๑ (ต่อ)			(๗) ลงหินคลุกพร้อมบด ทับภายในหมู่บ้าน -จากบ้านนายบุญธรรม อินมงคล ม.๕ ถึงบ้านนาย พยอม ศรีแจ่ม -จากบ้านนายพั้ว ชุมทอง ถึงนายนายอุทัย เจริญจริต	-	๑๕๐,๐๐๐	-	-			
			(๘) ลงลูกรังพร้อมบดทับ ภายในหมู่บ้าน -จากบ้านนายพั้ว ชุมทอง ถึงนายนายอุทัย เจริญจริต -จากประตูระบายน้ำ(ฝั่ง ถนนดิน) ถึงนางนงละมัย มั่นปาน -จากบ้านนายสมาน นา เอก ถึงนายนายชลอ ชุ่มชื่น -จากบ้านนางประเมิน ดอกมะสังข์ ถึงบ้านนาย โบสถ์ กำจาย	-	-	๒๕๐,๐๐๐	-			

ก. ยุทธศาสตร์จังหวัดที่ ๕ การส่งเสริมการศึกษา การกีฬาและนันทนาการในระดับสากล

ข. ยุทธศาสตร์การพัฒนาของ อปท. ในเขตจังหวัดที่ ๗ การพัฒนาโครงสร้างพื้นฐานและระบบสาธารณูปโภคให้อยู่ในเกณฑ์ที่ดีได้มาตรฐาน

๓. ยุทธศาสตร์การพัฒนาด้านคมนาคมขนส่ง สาธารณูปโภค สาธารณูปการและสิ่งแวดล้อม

๓.๑ แผนงานเคหะและชุมชน

ที่	โครงการ	วัตถุประสงค์	เป้าหมาย (ผลผลิตของโครงการ)	งบประมาณและที่ผ่านมา				ตัวชี้วัด (KPI)	ผลที่คาดว่าจะได้รับ	หน่วยงาน ที่รับผิดชอบ หลัก
				๒๕๖๑ (บาท)	๒๕๖๒ (บาท)	๒๕๖๓ (บาท)	๒๕๖๔ (บาท)			
๑ (ต่อ)			(๙) ขยายถนนดินโดย การลงลูกรังจากนายนาย บุญลือ สูงปานเขา ถึงถนน คั่นคลองชลประทาน กว้าง ๕ เมตร ยาว ๑,๕๐๐ เมตร	-	-	๓๘๐,๐๐๐	-			
			(๑๐)ก่อสร้างถนน คสล. จากแยกถนนคลอง ชลประทานทางเข้าบ้าน นางกนกทิพย์ มั่นปาน ถึง บ้านนางบุญช่วย มั่นปาน กว้าง ๔ เมตร ยาว ๙๐๐ เมตร	-	-	-	๑,๔๔๐,๐๐๐			
			(๑๑)ก่อสร้างถนน คสล. จากบ้านนายบุญธรรมอิน มงคล หมู่ที่ ๕ ถึง บ้าน นายพยอม ศรีแจ่ม กว้าง ๔ เมตร ยาว ๑,๐๐๐	-	-	-	๑,๖๐๐,๐๐๐			

			เมตร							
--	--	--	------	--	--	--	--	--	--	--

ก. ยุทธศาสตร์จังหวัดที่ ๕ การส่งเสริมการศึกษา การกีฬาและนันทนาการในระดับสากล

ข. ยุทธศาสตร์การพัฒนาของ อปท. ในเขตจังหวัดที่ ๗ การพัฒนาโครงสร้างพื้นฐานและระบบสาธารณูปโภคให้อยู่ในเกณฑ์ที่ดีได้มาตรฐาน

๓. ยุทธศาสตร์การพัฒนาด้านคมนาคมขนส่ง สาธารณูปโภค สาธารณูปการและสิ่งแวดล้อม

๓.๑ แผนงานเคหะและชุมชน

ที่	โครงการ	วัตถุประสงค์	เป้าหมาย (ผลผลิตของโครงการ)	งบประมาณและที่ผ่านมา				ตัวชี้วัด (KPI)	ผลที่คาดว่าจะได้รับ	หน่วยงาน ที่รับผิดชอบ หลัก
				๒๕๖๑ (บาท)	๒๕๖๒ (บาท)	๒๕๖๓ (บาท)	๒๕๖๔ (บาท)			
๑ (ต่อ)			(๑๒) ก่อสร้างถนน คสล. จากบ้านนายพั้ว ชุมทอง ถึงที่นายนายอุทัย เจียมจรีต กว้าง ๔ เมตร ยาว ๓,๐๐๐ เมตร หมู่ที่ ๓ (๑๓) ก่อสร้างถนน คสล. จากบ้านนางชด วิจารณ์ ปรีชา - ลานปูนตากข้าว ม.๓ กว้าง ๔ เมตร ระยะทางประมาณ ๑๗๐ เมตร	-	-	-	๔,๘๐๐,๐๐๐			
				๓๙๐,๐๐๐	-	-	-			

			(๑๔) ก่อสร้างถนน คสล. จากถนน คสล.สายคลอง ธรรมชาติ – บ้านนาง ปารีชาติ กาบเครือ กว้าง ๔ เมตร ระยะทาง ประมาณ ๑๐๐ เมตร	-	๒๖๐,๐๐๐	-	-		
--	--	--	---	---	---------	---	---	--	--

ก. ยุทธศาสตร์จังหวัดที่ ๕ การส่งเสริมการศึกษา การกีฬาและนันทนาการในระดับสากล

ข. ยุทธศาสตร์การพัฒนาของ อปท. ในเขตจังหวัดที่ ๗ การพัฒนาโครงสร้างพื้นฐานและระบบสาธารณูปโภคให้อยู่ในเกณฑ์ที่ดีได้มาตรฐาน

๓. ยุทธศาสตร์การพัฒนาด้านคมนาคมขนส่ง สาธารณูปโภค สาธารณูปการและสิ่งแวดล้อม

๓.๑ แผนงานเคหะและชุมชน

ที่	โครงการ	วัตถุประสงค์	เป้าหมาย (ผลผลิตของโครงการ)	งบประมาณและที่ผ่านมา				ตัวชี้วัด (KPI)	ผลที่คาดว่าจะได้รับ	หน่วยงาน ที่รับผิดชอบ หลัก
				๒๕๖๑ (บาท)	๒๕๖๒ (บาท)	๒๕๖๓ (บาท)	๒๕๖๔ (บาท)			
๑ (ต่อ)			(๑๕) ก่อสร้างถนน คสล. สายหนองกะเจด -หนอง กรด	-	-	-	๑๐๐,๐๐๐			
			(๑๖) ก่อสร้างถนน คสล. สายโรงเห็ด	-	-	-	๑๐๐,๐๐๐			
			(๑๗) ก่อสร้างถนน คสล. สายเลียบบำรุงธรรมชาติ	-	-	-	๔๐๐,๐๐๐			

			- เขตหมู่ที่ ๘ บ้านรีกรุด							
			(๑๘)ก่อสร้างถนน คสล. แยกจากบ้านนางทองเจือ ศรีเอี่ยม - บ้านนายกมล สุขเงิน กว้าง ๓ เมตร ยาว ๒๐๐ เมตร	-	-	๒๕๐,๐๐๐	-			
			(๑๙)ซ่อมแซมถนนโดย การลงลูกรังหมู่ที่ ๓ บ้าน เจ็ดอาร์	๕๐,๐๐๐	๕๐,๐๐๐	๕๐,๐๐๐	๕๐,๐๐๐			

ก. ยุทธศาสตร์จังหวัดที่ ๕ การส่งเสริมการศึกษา การกีฬาและนันทนาการในระดับสากล

ข. ยุทธศาสตร์การพัฒนาของ อปท. ในเขตจังหวัดที่ ๗ การพัฒนาโครงสร้างพื้นฐานและระบบสาธารณูปโภคให้อยู่ในเกณฑ์ที่ดีมาตรฐาน

๓. ยุทธศาสตร์การพัฒนาด้านคมนาคมขนส่ง สาธารณูปโภค สาธารณูปการและสิ่งแวดล้อม

๓.๑ แผนงานเคหะและชุมชน

ที่	โครงการ	วัตถุประสงค์	เป้าหมาย (ผลผลิตของโครงการ)	งบประมาณและที่ผ่านมา				ตัวชี้วัด (KPI)	ผลที่คาดว่าจะได้รับ	หน่วยงาน ที่รับผิดชอบ หลัก
				๒๕๖๑ (บาท)	๒๕๖๒ (บาท)	๒๕๖๓ (บาท)	๒๕๖๔ (บาท)			
๑ (ต่อ)			หมู่ที่ ๔ (๑๙)ก่อสร้างถนนลาดยาง จากบ้านนางอุปถัมภ์ ชุต ปิ่น - คลองทิ้งน้ำ กว้าง ๔ เมตร ยาว ๖๐๐ เมตร	-	๑,๓๒๐,๐๐๐	-	-			

			(๒๐)ก่อสร้างถนน คสล. สายหน้าบ้านนางจันทร์ เพ็ญ มั่นปาน ถึงบ้าน นาย ประทวน นาคนิล กว้าง ๔ เมตร ยาว ๑๒๐ เมตร	-	-	-	๑๙๒,๐๐๐			
			(๒๑)ก่อสร้างถนน คสล. จากบ้านนายศรี ม่วงสังข์ ถึงบ้านนายสมพิซ รอด เล็ก กว้าง ๔ เมตร ยาว ๔๐๐ เมตร	-	๖๔๐,๐๐๐	-	-			

ก. ยุทธศาสตร์จังหวัดที่ ๕ การส่งเสริมการศึกษา การกีฬามุ่งความเป็นเลิศในระดับสากล

ข. ยุทธศาสตร์การพัฒนาของ อปท. ในเขตจังหวัดที่ ๗ การพัฒนาโครงสร้างพื้นฐานและระบบสาธารณูปโภคให้อยู่ในเกณฑ์ที่ดีได้มาตรฐาน

๓. ยุทธศาสตร์การพัฒนาด้านคมนาคมขนส่ง สาธารณูปโภค สาธารณูปการและสิ่งแวดล้อม

๓.๑ แผนงานเคหะและชุมชน

ที่	โครงการ	วัตถุประสงค์	เป้าหมาย (ผลผลิตของโครงการ)	งบประมาณและที่ผ่านมา				ตัวชี้วัด (KPI)	ผลที่คาดว่าจะได้รับ	หน่วยงาน ที่รับผิดชอบ หลัก
				๒๕๖๑ (บาท)	๒๕๖๒ (บาท)	๒๕๖๓ (บาท)	๒๕๖๔ (บาท)			

๑ (ต่อ)			(๒๒)ก่อสร้างถนน คสล. จากบ้านนายสุวรรณ อยู่ ปรางถึงบ้านนางพิมพ์ แฉกแต่ง กว้าง ๔ เมตร ยาว ๑๓๐ เมตร	-	-	๒๐๘,๐๐๐	-			
			(๒๓)ก่อสร้างถนน คสล. จากบ้านนายสุวรรณ อยู่ ปรางค์ ต่อจากถนน คสล. บ้านนายไท หนูอัน (ติดต่อ ม.๘ ริมคลอง ธรรมชาติ) กว้าง ๔ เมตร ยาว ๒๐๐ เมตร	-	-	-	๓๒๐,๐๐๐			
			(๒๔)ขยายถนนลูกรัง จาก คลองทิ้งน้ำ – เขตติดต่อ ต.ดงคอน อ.สรรคบุรี กว้าง ๖ เมตร ยาว ๗๗๐ เมตร	-	-	-	๔๐๐,๐๐๐			

ก. ยุทธศาสตร์จังหวัดที่ ๕ การส่งเสริมการศึกษา การกีฬาและนันทนาการในระดับสากล

ข. ยุทธศาสตร์การพัฒนาของ อปท. ในเขตจังหวัดที่ ๗ การพัฒนาโครงสร้างพื้นฐานและระบบสาธารณูปโภคให้อยู่ในเกณฑ์ที่ดีได้มาตรฐาน

๓. ยุทธศาสตร์การพัฒนาด้านคมนาคมขนส่ง สาธารณูปโภค สาธารณูปการและสิ่งแวดล้อม

๓.๑ แผนงานเคหะและชุมชน

ที่	โครงการ	วัตถุประสงค์	เป้าหมาย (ผลผลิตของโครงการ)	งบประมาณและที่ผ่านมา				ตัวชี้วัด (KPI)	ผลที่คาดว่าจะได้รับ	หน่วยงาน ที่รับผิดชอบ หลัก
				๒๕๖๑ (บาท)	๒๕๖๒ (บาท)	๒๕๖๓ (บาท)	๒๕๖๔ (บาท)			
๑ (ต่อ)			(๒๕)ซ่อมแซมถนน คสล. พร้อมก่อสร้างคูระบายน้ำ พร้อมฝาปิดจากบ้านนาง อุบลัมภ์ ชุดปิ่น - บ้าน นายเฉลิม เณรแดง กว้าง ๔ เมตร ยาว ๑๒๐ เมตร หมู่ที่ ๕ (๒๖)ขยายถนนพร้อมบด อัด สายบ้านนายเฉลียว เลี้ยงหล้า - เขตติดต่อ หมู่ที่ ๘ บ้านรี้วกูรด ระยะทางประมาณ ๑,๕๐๐ เมตร (จาก สะพาน อบต. - ม.๘ บ้านรี้วกูรด) (๒๗)ก่อสร้างถนน คสล.จาก ถนนลาดยาง(เส้นสามเอก- รี้วกูรด) - บ้านนายบุญ ธรรม อินมงคล กว้าง ๔ ม.	๑๐๐,๐๐๐	-	-	-			
				-	-	๓๐๐,๐๐๐	-			
				-	-	-	๓๒๐,๐๐๐			

			ระยะทาง ๓๐๐ ม.							
--	--	--	----------------	--	--	--	--	--	--	--

ก. ยุทธศาสตร์จังหวัดที่ ๕ การส่งเสริมการศึกษา การกีฬาและนันทนาการในระดับสากล

ข. ยุทธศาสตร์การพัฒนาของ อปท. ในเขตจังหวัดที่ ๗ การพัฒนาโครงสร้างพื้นฐานและระบบสาธารณูปโภคให้อยู่ในเกณฑ์ที่ดีได้มาตรฐาน

๓. ยุทธศาสตร์การพัฒนาด้านคมนาคมขนส่ง สาธารณูปโภค สาธารณูปการและสิ่งแวดล้อม

๓.๑ แผนงานเคหะและชุมชน

ที่	โครงการ	วัตถุประสงค์	เป้าหมาย (ผลผลิตของโครงการ)	งบประมาณและที่ผ่านมา				ตัวชี้วัด (KPI)	ผลที่คาดว่าจะได้รับ	หน่วยงาน ที่รับผิดชอบ หลัก
				๒๕๖๑ (บาท)	๒๕๖๒ (บาท)	๒๕๖๓ (บาท)	๒๕๖๔ (บาท)			
๑ (ต่อ)			(๒๘)ขยายถนนจาก ถนนลาดยางเส้นหน้า อบต. – บ้านนายสุรินทร์ มันปาน กว้าง ๖ เมตร หมู่ที่ ๖ (๒๙)ซ่อมแซมผิวจราจร ถนนโดยการลงหินคลุก พร้อมบดทับ หมู่ที่ ๖ บ้าน หนองกรด ตำบลโคกช้าง ผิวจราจรกว้างเฉลี่ย ๓ ม. ยาว ๑,๖๕๐ ม. หรือมี ปริมาตรหินคลุกไม่น้อย	-	-	-	๑,๐๐๐,๐๐๐			
				-	๗๕๐,๐๐๐	-	-			

			กว่า ๑,๔๘๕ ลบ.ม. (๓๐)ก่อสร้างถนนลาดยาง จากถนนลาดยาง อบจ. (สายหัวเกาะ -หนองกรด) - วัดหนองกรด ระยะทาง ประมาณ ๑,๕๐๐ เมตร กว้าง ๖ เมตร	๓,๐๐๐,๐๐๐	-	-	-			
--	--	--	--	-----------	---	---	---	--	--	--

ก. ยุทธศาสตร์จังหวัดที่ ๕ การส่งเสริมการศึกษา การกีฬาและความเป็นเลิศในระดับสากล

ข. ยุทธศาสตร์การพัฒนาของ อปท. ในเขตจังหวัดที่ ๗ การพัฒนาโครงสร้างพื้นฐานและระบบสาธารณูปโภคให้อยู่ในเกณฑ์ที่ดีได้มาตรฐาน

๓. ยุทธศาสตร์การพัฒนาด้านคมนาคมขนส่ง สาธารณูปโภค สาธารณูปการและสิ่งแวดล้อม

๓.๑ แผนงานเคหะและชุมชน

ที่	โครงการ	วัตถุประสงค์	เป้าหมาย (ผลผลิตของโครงการ)	งบประมาณและที่ผ่านมา				ตัวชี้วัด (KPI)	ผลที่คาดว่าจะได้รับ	หน่วยงาน ที่รับผิดชอบ หลัก
				๒๕๖๑ (บาท)	๒๕๖๒ (บาท)	๒๕๖๓ (บาท)	๒๕๖๔ (บาท)			
๑ (ต่อ)			(๓๑)ลงหินคลุกจาก ถนนลาดยาง ม.๖-ม.๕ (โค้งไ้อีต) - บ้านนาย ประยุทธ์ สิทธิชัย ระยะทางประมาณ ๓๐๐ ม. (๓๒)ก่อสร้างถนน คสล. จากบ้านนางสุทิน ศรีเอี่ยม	-	-	๓๐๐,๐๐๐	-			
				-	-	-	๖๖๐,๐๐๐			

			<p>- บ้านนางหงส์ สังข์ทอง กว้าง ๔ ม. ระยะทาง ประมาณ ๓๐๐ ม.</p> <p>(๓๓)ก่อสร้างถนนลูกรัง จากบ้านนายประเสริฐ ศรีโมรา ถึงนายนายดำรงศักดิ์ พงษ์จันทร์ กว้าง ๓ ม. ยาว ๑,๘๐๐ ม. (เป็นคูส่งน้ำ)</p>	-	-	-	๑,๐๘๐,๐๐๐		
--	--	--	--	---	---	---	-----------	--	--

ก. ยุทธศาสตร์จังหวัดที่ ๕ การส่งเสริมการศึกษา การกีฬาและนันทนาการในระดับสากล

ข. ยุทธศาสตร์การพัฒนาของ อปท. ในเขตจังหวัดที่ ๗ การพัฒนาโครงสร้างพื้นฐานและระบบสาธารณูปโภคให้อยู่ในเกณฑ์ที่ดีมาตรฐาน

๓. ยุทธศาสตร์การพัฒนาด้านคมนาคมขนส่ง สาธารณูปโภค สาธารณูปการและสิ่งแวดล้อม

๓.๑ แผนงานเคหะและชุมชน

ที่	โครงการ	วัตถุประสงค์	เป้าหมาย (ผลผลิตของโครงการ)	งบประมาณและที่ผ่านมา				ตัวชี้วัด (KPI)	ผลที่คาดว่าจะได้รับ	หน่วยงาน ที่รับผิดชอบหลัก
				๒๕๖๑ (บาท)	๒๕๖๒ (บาท)	๒๕๖๓ (บาท)	๒๕๖๔ (บาท)			
๑ (ต่อ)			<p>หมู่ที่ ๗</p> <p>(๓๔)ก่อสร้างถนน คสล. จากบริเวณที่นายนายสาคร เมืองช้าง ถึงวัดวังฯ กว้าง ๔ เมตร ยาว ๘๐๐ เมตร</p>	๑,๗๖๐,๐๐๐	-	-	-			

			(๓๕)ก่อสร้างถนน คสล. ต่อจากของเดิมสาย ๓๙ กว้าง ๔ เมตร ยาว ๑,๕๐๐ เมตร	-	-	๓,๓๐๐,๐๐๐	-			
			(๓๖)ขยายถนนดินผิว จราจรลูกรัง ม.๗ จาก บริเวณบ้านนายมะยม ม่วงแก้ว ถึงป่อทราย กว้าง ๔ เมตร ยาว ๒,๐๐๐ เมตร	-	-	-	๑,๖๐๐,๐๐๐			
			(๓๗)ซ่อมแซมถนนโดย การลงหินคลุกจากนายนาย สาคร เมืองช้าง-วัดวัง	-	-	๑๐๐,๐๐๐	-			

ก. ยุทธศาสตร์จังหวัดที่ ๕ การส่งเสริมการศึกษา การกีฬาและนันทนาการในระดับสากล

ข. ยุทธศาสตร์การพัฒนาของ อปท. ในเขตจังหวัดที่ ๗ การพัฒนาโครงสร้างพื้นฐานและระบบสาธารณูปโภคให้อยู่ในเกณฑ์ที่ดีได้มาตรฐาน

๓. ยุทธศาสตร์การพัฒนาด้านคมนาคมขนส่ง สาธารณูปโภค สาธารณูปการและสิ่งแวดล้อม

๓.๑ แผนงานเคหะและชุมชน

ที่	โครงการ	วัตถุประสงค์	เป้าหมาย (ผลผลิตของโครงการ)	งบประมาณและที่ผ่านมา				ตัวชี้วัด (KPI)	ผลที่คาดว่าจะได้รับ	หน่วยงาน ที่รับผิดชอบ หลัก
				๒๕๖๑ (บาท)	๒๕๖๒ (บาท)	๒๕๖๓ (บาท)	๒๕๖๔ (บาท)			

๑ (ต่อ)		(๓๗)ขยายถนนดินผิว จราจรลูกรัง ม.๗ สาย บ้านนางบำรุง เมืองช้าง ถึงม.๑ ตำบลสระแจง	-	-	-	๑,๐๐๐,๐๐๐			
		หมู่ที่ ๔ (๓๘)ก่อสร้างถนน คสล. (ริมคลองธรรมชาติ) จาก ถนน คสล.ศาลา เอนกประสงค์ หมู่ที่ ๘ ถึง ถนน คสล.หมู่ที่ ๔ กว้าง ๕ เมตร ยาว ๑,๖๐๐ เมตร	๔,๔๐๐,๐๐๐	-	-	-			
		(๓๙)ก่อสร้างถนน คสล. (ริมคลองธรรมชาติ) จาก ถนน คสล. หมู่ที่ ๘ ถึง ถนน คสล.หมู่ที่ ๓ กว้าง ๔ เมตร ยาว ๗๕๐ เมตร	-	๑,๑๐๐,๐๐๐	-	-			

ก. ยุทธศาสตร์จังหวัดที่ ๕ การส่งเสริมการศึกษา การกีฬาและนันทนาการในระดับสากล

ข. ยุทธศาสตร์การพัฒนาของ อปท. ในเขตจังหวัดที่ ๗ การพัฒนาโครงสร้างพื้นฐานและระบบสาธารณูปโภคให้อยู่ในเกณฑ์ที่ดีได้มาตรฐาน

๓. ยุทธศาสตร์การพัฒนาด้านคมนาคมขนส่ง สาธารณูปโภค สาธารณูปการและสิ่งแวดล้อม

๓.๑ แผนงานเคหะและชุมชน

ที่	โครงการ	วัตถุประสงค์	เป้าหมาย (ผลผลิตของโครงการ)	งบประมาณและที่ผ่านมา				ตัวชี้วัด (KPI)	ผลที่คาดว่าจะได้รับ	หน่วยงาน ที่รับผิดชอบ หลัก
				๒๕๖๑ (บาท)	๒๕๖๒ (บาท)	๒๕๖๓ (บาท)	๒๕๖๔ (บาท)			
๑ (ต่อ)			(๔๐)ขยายถนนพร้อมลง ลูกรังบดทับ จากบ้านนาย สำรวม อยู่ปรางค์ - นา นางสมนึก บัวสังข์ กว้าง ๓ ม.ระยะทางประมาณ ๓๐๐ ม. (๔๑)ลงหินคลุกพร้อมบด ทับ จากบริเวณบ้านนาง น้ำหวาน เมืองช้าง - คลองทิ้งน้ำ เขตติดต่อ ม. ๕ หมู่ที่ ๙ (๔๒)ก่อสร้างถนนลาดยาง ต่อจากบ้านนายเสถียร หมื่นใจมั่น - เขตติดต่อ ต. บางซุด จ.ชัยนาท กว้าง ๖ ม. ระยะทางประมาณ ๗๓๐ ม.	-	-	๑๐๐,๐๐๐	-			
				-	-	-	๑๐๐,๐๐๐			
				-	๑,๐๐๐,๐๐๐	-	-			

--	--	--	--	--	--	--	--	--	--	--

ก. ยุทธศาสตร์จังหวัดที่ ๕ การส่งเสริมการศึกษา การกีฬาและนันทนาการในระดับสากล

ข. ยุทธศาสตร์การพัฒนาของ อปท. ในเขตจังหวัดที่ ๗ การพัฒนาโครงสร้างพื้นฐานและระบบสาธารณูปโภคให้อยู่ในเกณฑ์ที่ดีได้มาตรฐาน

๓. ยุทธศาสตร์การพัฒนาด้านคมนาคมขนส่ง สาธารณูปโภค สาธารณูปการและสิ่งแวดล้อม

๓.๑ แผนงานเคหะและชุมชน

ที่	โครงการ	วัตถุประสงค์	เป้าหมาย (ผลผลิตของโครงการ)	งบประมาณและที่ผ่านมา				ตัวชี้วัด (KPI)	ผลที่คาดว่าจะได้รับ	หน่วยงาน ที่รับผิดชอบ หลัก
				๒๕๖๑ (บาท)	๒๕๖๒ (บาท)	๒๕๖๓ (บาท)	๒๕๖๔ (บาท)			
๑ (ต่อ)			(๔๓)ขยายถนนดินผิว จราจรลูกรังจากลานตาก ข้าวบ้านหนองกลับ ถึง ที่ดินนายทองดี สุขนิล กว้าง ๖ เมตร ระยะทาง ประมาณ ๑,๐๐๐ ม. หมู่ที่ ๑๐ (๔๔)ก่อสร้างถนน คสล. บริเวณหลังโรงอาหาร โรงเรียนวัดสามเอก-บ้าน นายจัด นานอก กว้าง ๕ ม.	-	-	๘๔๐,๐๐๐	-			
				-	-	๑๐๐,๐๐๐	-			

			(๔๕)ก่อสร้างถนน คสล. ต่อจากของเดิมบริเวณ บ้านนางประไพ อ่อน สอาด ถึงคลอง ชลประทาน กว้าง ๔ เมตร ยาว ๗๐ เมตร	๑๖๘,๐๐๐	-	-	-			
--	--	--	--	---------	---	---	---	--	--	--

ก. ยุทธศาสตร์จังหวัดที่ ๕ การส่งเสริมการศึกษา การกีฬาและนันทนาการในระดับสากล

ข. ยุทธศาสตร์การพัฒนาของ อปท. ในเขตจังหวัดที่ ๗ การพัฒนาโครงสร้างพื้นฐานและระบบสาธารณูปโภคให้อยู่ในเกณฑ์ที่ดีได้มาตรฐาน

๓. ยุทธศาสตร์การพัฒนาด้านคมนาคมขนส่ง สาธารณูปโภค สาธารณูปการและสิ่งแวดล้อม

๓.๑ แผนงานเคหะและชุมชน

ที่	โครงการ	วัตถุประสงค์	เป้าหมาย (ผลผลิตของโครงการ)	งบประมาณและที่ผ่านมา				ตัวชี้วัด (KPI)	ผลที่คาดว่าจะได้รับ	หน่วยงาน ที่รับผิดชอบ หลัก
				๒๕๖๑ (บาท)	๒๕๖๒ (บาท)	๒๕๖๓ (บาท)	๒๕๖๔ (บาท)			
๑ (ต่อ)			(๔๖)ซ่อมแซมถนน คสล. บริเวณบ้านนายณภัทร นาเอก	-	-	๕๐,๐๐๐	-			
			(๔๗)ซ่อมแซมถนน คสล. บริเวณบ้านนายระเบียบ ฤทธิ์รักษ์	-	-	๕๐,๐๐๐	-			
			(๔๘)ก่อสร้างถนนลาดยาง	-	๕,๐๐๐,๐๐๐	-	-			

			<p>ทับถนน คสล. พร้อมไหล่ทางสายหลังโรงเรียนวัดสามเอก ถึง สะพานข้ามคลองชลประทาน กว้าง ๔ เมตร ยาว ๒,๘๐๐ เมตร</p> <p>(๔๙)ขยายไหล่ทางถนน คสล. จากบริเวณบ้านนายณภัทร นาเอก ถึง บ้านนายหลิน จันทนู กว้าง ๖ เมตร ยาว ๗๐ ม.</p>	-	-	-	๑๕๐,๐๐๐		
--	--	--	--	---	---	---	---------	--	--

ก. ยุทธศาสตร์จังหวัดที่ ๕ การส่งเสริมการศึกษา การกีฬาและนันทนาการในระดับสากล

ข. ยุทธศาสตร์การพัฒนาของ อปท. ในเขตจังหวัดที่ ๗ การพัฒนาโครงสร้างพื้นฐานและระบบสาธารณูปโภคให้อยู่ในเกณฑ์ที่ดีได้มาตรฐาน

๓. ยุทธศาสตร์การพัฒนาด้านคมนาคมขนส่ง สาธารณูปโภค สาธารณูปการและสิ่งแวดล้อม

๓.๑ แผนงานเคหะและชุมชน

ที่	โครงการ	วัตถุประสงค์	เป้าหมาย (ผลผลิตของโครงการ)	งบประมาณและที่ผ่านมา				ตัวชี้วัด (KPI)	ผลที่คาดว่าจะได้รับ	หน่วยงาน ที่รับผิดชอบหลัก
				๒๕๖๑ (บาท)	๒๕๖๒ (บาท)	๒๕๖๓ (บาท)	๒๕๖๔ (บาท)			
๒	ก่อสร้างสะพานเหล็กบริเวณหน้าบ้านนายทอดสร้อยนาค กว้าง ๑.๒๐ เมตร	เพื่อให้ประชาชนได้รับความสะดวก รวดเร็ว และปลอดภัยในการคมนาคม	ก่อสร้างสะพานเหล็กบริเวณหน้าบ้านนายทอดสร้อยนาค กว้าง ๑.๒๐ เมตร	-	๑๐๐,๐๐๐	-	-	ประชาชนได้รับความสะดวกในการสัญจร ร้อยละ	ตำบลโคกช้างมีเส้นทางคมนาคมที่ดีขึ้น ประชาชนเดินทางสะดวกและมีความปลอดภัย ปัญหาการเกิด	กองช่าง

								๘๐	อุบัติเหตุลดลง	
๓	โครงการก่อสร้างและปรับปรุงประตูน้ำเปิด-ปิด/ก่อสร้างฝายน้ำล้น/คันกั้นน้ำ	เพื่อให้มีการระบายน้ำที่ดี เกษตรกรมีน้ำใช้ที่เพียงพอ	ก่อสร้างและปรับปรุงประตูน้ำดังนี้ (๑) ก่อสร้างประตูน้ำเปิด-ปิด บริเวณบ้านนางพเยาว์ สุวรรณ หมู่ที่ ๑ (๒ จุด) (๒) ก่อสร้างประตูน้ำเปิด-ปิด บริเวณบ้านผู้ใหญ่สุชาติ มั่นปาน หมู่ที่ ๒ (๑ จุด)	-	๒๐๐,๐๐๐	-	-	แก้ไขปัญหาน้ำท่วมและระบายน้ำได้ร้อยละ ๕๐	การระบายน้ำดี สะดวกและเกษตรกรมีน้ำใช้ในการทำการเกษตรที่เพียงพอ	กองช่าง

ก. ยุทธศาสตร์จังหวัดที่ ๕ การส่งเสริมการศึกษา การกีฬาและนันทนาการในระดับสากล

ข. ยุทธศาสตร์การพัฒนาของ อปท. ในเขตจังหวัดที่ ๗ การพัฒนาโครงสร้างพื้นฐานและระบบสาธารณูปโภคให้อยู่ในเกณฑ์ที่ดีได้มาตรฐาน

๓. ยุทธศาสตร์การพัฒนาด้านคมนาคมขนส่ง สาธารณูปโภค สาธารณูปการและสิ่งแวดล้อม

๓.๑ แผนงานเคหะและชุมชน

ที่	โครงการ	วัตถุประสงค์	เป้าหมาย	งบประมาณและที่ผ่านมา	ตัวชี้วัด	ผลที่คาดว่าจะได้รับ	หน่วยงาน
-----	---------	--------------	----------	----------------------	-----------	---------------------	----------

			(ผลผลิตของโครงการ)	๒๕๖๑ (บาท)	๒๕๖๒ (บาท)	๒๕๖๓ (บาท)	๒๕๖๔ (บาท)	(KPI)		ที่รับผิดชอบ หลัก
๓ (ต่อ)			(๓) ก่อสร้างประตุน้ำ เปิด-ปิด บริเวณบ้านนาย บุญธรรม จูงาม หมู่ที่ ๕ (๑ จุด)	-	๑๐๐,๐๐๐	-	-			
			(๔) ก่อสร้างประตุน้ำ เปิด-ปิด บริเวณนาผู้ใหญ่ เจริญ ปานา(บึงส้มพันธ์) หมู่ที่ ๖ (๑ จุด)	-	-	๑๐๐,๐๐๐	-			
			(๕) ก่อสร้างประตุน้ำ เปิด- ปิด บริเวณบ้านนายฐิติกร เพชรรัชช์ หมู่ที่ ๖ (๑ จุด)	-	-	-	๑๐๐,๐๐๐			
			(๖) ก่อสร้างฝายชะลอน้ำ ล้น บริเวณสะพานยเสียง จางาญสิทธิโร หมู่ที่ ๖	-	-	-	๑๐๐,๐๐๐			
			(๗) สร้างคั่นกันน้ำพร้อม ประตูเปิด-ปิด เขตติดต่อ ม.๔ (ม.๙)	-	-	-	๕,๐๐๐,๐๐๐			

ก. ยุทธศาสตร์จังหวัดที่ ๕ การส่งเสริมการศึกษา การกีฬาและนันทนาการเป็นเลิศในระดับสากล

ข. ยุทธศาสตร์การพัฒนาของ อปท. ในเขตจังหวัดที่ ๗ การพัฒนาโครงสร้างพื้นฐานและระบบสาธารณูปโภคให้อยู่ในเกณฑ์ที่ดีได้มาตรฐาน

๓. ยุทธศาสตร์การพัฒนาด้านคมนาคมขนส่ง สาธารณูปโภค สาธารณูปการและสิ่งแวดล้อม

๓.๑ แผนงานเคหะและชุมชน

ที่	โครงการ	วัตถุประสงค์	เป้าหมาย (ผลผลิตของโครงการ)	งบประมาณและที่ผ่านมา				ตัวชี้วัด (KPI)	ผลที่คาดว่าจะได้รับ	หน่วยงาน ที่รับผิดชอบ หลัก
				๒๕๖๑ (บาท)	๒๕๖๒ (บาท)	๒๕๖๓ (บาท)	๒๕๖๔ (บาท)			
๓ (ต่อ)			(๘)ก่อสร้างฝายน้ำล้น ช่วง คลอง ๖ ขวา ๑ ขวา บริเวณบ้านนางสนม นา เอก หมู่ที่ ๑๐ (๑ จุด)	-	-	-	๑๐๐,๐๐๐			
๔	โครงการดาดคอนกรีตคู น้ำ/วางท่อระบายน้ำ/ เปลี่ยนท่อระบายน้ำ/ราง ระบายน้ำ/คูระบายน้ำ	เพื่อให้มีการระบายน้ำที่ดี เกษตรกรมีน้ำใช้ที่เพียงพอ	ดาดคอนกรีตคูน้ำ/วางท่อ ระบายน้ำ/เปลี่ยนท่อ ระบายน้ำ ดังนี้ หมู่ที่ ๓ (๑) เปลี่ยนท่อระบายน้ำ เส้นผ่าศูนย์กลาง ๖๐ ซม. บริเวณคลองธรรมชาติ- หัวคลองทิ้งน้ำ (หนอง กระเจ็ด) จำนวน ๑ แห่ง หมู่ที่ ๔ (๒) ก่อสร้างคูระบายน้ำ คอนกรีตภายในหมู่ที่ ๔	-	-	-	๕๐,๐๐๐	แก้ไข ปัญหาน้ำ ท่วมและ ระบายน้ำ ได้ร้อยละ ๕๐	การระบายน้ำดี สะดวก และเกษตรกรมีน้ำใช้ใน การทำการเกษตรที่ เพียงพอ	กองช่าง
				-	-	๑,๕๐๐,๐๐๐	-			

--	--	--	--	--	--	--	--	--	--	--

ก. ยุทธศาสตร์จังหวัดที่ ๕ การส่งเสริมการศึกษา การกีฬาและความเป็นเลิศในระดับสากล

ข. ยุทธศาสตร์การพัฒนาของ อปท. ในเขตจังหวัดที่ ๗ การพัฒนาโครงสร้างพื้นฐานและระบบสาธารณูปโภคให้อยู่ในเกณฑ์ที่ดีได้มาตรฐาน

๓. ยุทธศาสตร์การพัฒนาด้านคมนาคมขนส่ง สาธารณูปโภค สาธารณูปการและสิ่งแวดล้อม

๓.๑ แผนงานเคหะและชุมชน

ที่	โครงการ	วัตถุประสงค์	เป้าหมาย (ผลผลิตของโครงการ)	งบประมาณและที่ผ่านมา				ตัวชี้วัด (KPI)	ผลที่คาดว่าจะได้รับ	หน่วยงาน ที่รับผิดชอบ หลัก
				๒๕๖๑ (บาท)	๒๕๖๒ (บาท)	๒๕๖๓ (บาท)	๒๕๖๔ (บาท)			
๔ (ต่อ)			(๓) วางท่อ คสล. เส้น บ้าน สจ.ชิต เมืองช้าง - นายนายสมพิช รอดเล็ก จำนวน ๑ จุด	-	-	-	๑๐๐,๐๐๐			
			หมู่ที่ ๕ (๔) ก่อสร้างรางระบายน้ำ จากลานปูน-คลอง ธรรมชาติ	-	๓๐๐,๐๐๐	-	-			
			(๕) วางท่อระบายน้ำ	-	-	-	๓๐๐,๐๐๐			

			พร้อมคันดิน บริเวณบ้าน นายทองเอี่ยม โนรี เส้นผ่าศูนย์กลาง ๑๐๐ ชม. พร้อมประตูน้ำ ปิด- เปิด							
--	--	--	---	--	--	--	--	--	--	--

ก. ยุทธศาสตร์จังหวัดที่ ๕ การส่งเสริมการศึกษา การกีฬาและนันทนาการเป็นเลิศในระดับสากล

ข. ยุทธศาสตร์การพัฒนาของ อปท. ในเขตจังหวัดที่ ๗ การพัฒนาโครงสร้างพื้นฐานและระบบสาธารณูปโภคให้อยู่ในเกณฑ์ที่ดีได้มาตรฐาน

๓. ยุทธศาสตร์การพัฒนาด้านคมนาคมขนส่ง สาธารณูปโภค สาธารณูปการและสิ่งแวดล้อม

๓.๑ แผนงานเคหะและชุมชน

ที่	โครงการ	วัตถุประสงค์	เป้าหมาย (ผลผลิตของโครงการ)	งบประมาณและที่ผ่านมา				ตัวชี้วัด (KPI)	ผลที่คาดว่าจะได้รับ	หน่วยงาน ที่รับผิดชอบ หลัก
				๒๕๖๑ (บาท)	๒๕๖๒ (บาท)	๒๕๖๓ (บาท)	๒๕๖๔ (บาท)			
๔ (ต่อ)			<u>หมู่ที่ ๒</u> (๖) เทศอนกริตคูน้ำจาก ถนนลาดยาง อบจ. - บ้านนายฐิติกร เพ็ชรรักษ์ ระยะทางประมาณ ๑,๐๐๐ ม.	-	๕๐๐,๐๐๐	-	-			

			หมู่ที่ ๗ (๗) วางท่อระบายน้ำ บริเวณหน้าบ้านนายเลาะ สิ่งอาจ (ถนนทรุด)	-	-	๕๐,๐๐๐	-			
			หมู่ที่ ๘ (๘) ขุดวางท่อสูบน้ำ เส้นผ่าศูนย์กลาง ๖๐ ซม. บริเวณศาลา เอนกประสงค์	-	-	๑๐๐,๐๐๐	-			

ก. ยุทธศาสตร์จังหวัดที่ ๕ การส่งเสริมการศึกษา การกีฬาและนันทนาการ

ข. ยุทธศาสตร์การพัฒนาของ อปท. ในเขตจังหวัดที่ ๗ การพัฒนาโครงสร้างพื้นฐานและระบบสาธารณูปโภคให้อยู่ในเกณฑ์ที่ดีได้มาตรฐาน

๓. ยุทธศาสตร์การพัฒนาด้านคมนาคมขนส่ง สาธารณูปโภค สาธารณูปการและสิ่งแวดล้อม

๓.๑ แผนงานเคหะและชุมชน

ที่	โครงการ	วัตถุประสงค์	เป้าหมาย (ผลผลิตของโครงการ)	งบประมาณและที่ผ่านมา				ตัวชี้วัด (KPI)	ผลที่คาดว่าจะได้รับ	หน่วยงาน ที่รับผิดชอบ หลัก
				๒๕๖๑ (บาท)	๒๕๖๒ (บาท)	๒๕๖๓ (บาท)	๒๕๖๔ (บาท)			

๔ (ต่อ)			<p align="center">หมู่ที่ ๙</p> <p>(๙) เปลี่ยนท่อข้ามคลอง ระบายชลประทาน ม.๙- ม.๔ (๑๒ ท่อน) เส้นผ่าศูนย์กลาง ๑๐๐ ซม.</p> <p>(๑๐) ตาดคอนกรีตคูน้ำ เส้นหมู่ที่ ๔ - หมู่ที่ ๙ ระยะทางประมาณ ๒๐๐ ม.</p> <p align="center">หมู่ที่ ๑๐</p> <p>(๑๑) วางท่อระบายน้ำจาก บ้านนายจัด นาเอก-บ้าน นางสาวบุญส่ง ใจเย็น เส้นผ่าศูนย์กลาง ๓๐ ซม.</p>	-	-	๑๐๐,๐๐๐	-			
				-	๕๐,๐๐๐	-	-			

ก. ยุทธศาสตร์จังหวัดที่ ๕ การส่งเสริมการศึกษา การกีฬาและนันทนาการในระดับสากล

ข. ยุทธศาสตร์การพัฒนาของ อปท. ในเขตจังหวัดที่ ๗ การพัฒนาโครงสร้างพื้นฐานและระบบสาธารณูปโภคให้อยู่ในเกณฑ์ที่ดีได้มาตรฐาน

๓. ยุทธศาสตร์การพัฒนาด้านคมนาคมขนส่ง สาธารณูปโภค สาธารณูปการและสิ่งแวดล้อม

๓.๑ แผนงานเคหะและชุมชน

ที่	โครงการ	วัตถุประสงค์	เป้าหมาย (ผลผลิตของโครงการ)	งบประมาณและที่ผ่านมา				ตัวชี้วัด (KPI)	ผลที่คาดว่าจะได้รับ	หน่วยงาน ที่รับผิดชอบ หลัก
				๒๕๖๑ (บาท)	๒๕๖๒ (บาท)	๒๕๖๓ (บาท)	๒๕๖๔ (บาท)			
๔ (ต่อ)			(๑๒)วางท่อระบายน้ำจาก บ้านนายวินัย สมานวงศ์- หน้าบ้านนายประมล ชุม ทอง เส้นผ่าศูนย์กลาง ๓๐ ซม.	-	๕๐,๐๐๐	-	-			
๕	โครงการก่อสร้าง ระบบประปา/เจาะ บ่อบาดาล/ขยาย ระบบประปา/เปลี่ยน ท่อเมนประปา/ ก่อสร้างระบบกรอง น้ำประปา/ปรับปรุง ระบบประปา	เพื่อให้ประชาชนได้รับน้ำ อุดม บริโภคที่สะอาดและเพียงพอ (ขาดแหล่งน้ำ)	ก่อสร้างระบบประปา ขยายระบบประปาและ เปลี่ยนท่อเมนประปา ดังนี้ หมู่ที่ ๑ (๑) ก่อสร้างระบบประปา ขนาดกลาง (๑๓๙ ครัวเรือน) ตั้งบริเวณบ้าน นางพเยาว์ สุวรรณ หมู่ที่ ๒ (๒) ก่อสร้างระบบประปา แบบถังแชมเปญ หมู่ที่ ๒ (สถานที่บริเวณศาลา	๓,๐๐๐,๐๐๐	-	-	-	ประชาชน มี น้ำประปา ใช้ทุก ครัวเรือน ร้อยละ ๘๐	ประชาชนมีน้ำในการ อุปโภค บริโภค ที่มี คุณภาพเพียงพอ	กองช่าง

			ประชาคม ม.๒)							
--	--	--	--------------	--	--	--	--	--	--	--

ก. ยุทธศาสตร์จังหวัดที่ ๕ การส่งเสริมการศึกษา การกีฬาและนันทนาการในระดับสากล

ข. ยุทธศาสตร์การพัฒนาของ อปท. ในเขตจังหวัดที่ ๗ การพัฒนาโครงสร้างพื้นฐานและระบบสาธารณูปโภคให้อยู่ในเกณฑ์ที่ดีได้มาตรฐาน

๓. ยุทธศาสตร์การพัฒนาด้านคมนาคมขนส่ง สาธารณูปโภค สาธารณูปการและสิ่งแวดล้อม

๓.๑ แผนงานเคหะและชุมชน

ที่	โครงการ	วัตถุประสงค์	เป้าหมาย (ผลผลิตของโครงการ)	งบประมาณและที่ผ่านมา				ตัวชี้วัด (KPI)	ผลที่คาดว่าจะได้รับ	หน่วยงาน ที่รับผิดชอบ หลัก
				๒๕๖๑ (บาท)	๒๕๖๒ (บาท)	๒๕๖๓ (บาท)	๒๕๖๔ (บาท)			
๕ (ต่อ)			(๓) เปลี่ยนท่อเมนประปา หมู่ที่ ๒ บ้านห้วยหวาย	-	๑๐๐,๐๐๐	-	-			
			หมู่ที่ ๕ (๔) เปลี่ยนท่อเมนระบบ ประปาหมู่บ้าน เส้นผ่าศูนย์กลาง ๓ นิ้ว (เปลี่ยนแล้วบางส่วนพร้อม ถึงประปายาว ๕๔๐ เมตร)	-	๑๐๐,๐๐๐	-	-			
			(๕) เจาะบ่อบาดาล ประปาหมู่บ้านพร้อมกรอง	๒๕๐,๐๐๐	-	-	-			

			น้ำ (บริเวณถังน้ำประปา)							
--	--	--	-------------------------	--	--	--	--	--	--	--

ก. ยุทธศาสตร์จังหวัดที่ ๕ การส่งเสริมการศึกษา การกีฬาและนันทนาการในระดับสากล

ข. ยุทธศาสตร์การพัฒนาของ อปท. ในเขตจังหวัดที่ ๗ การพัฒนาโครงสร้างพื้นฐานและระบบสาธารณูปโภคให้อยู่ในเกณฑ์ที่ดีได้มาตรฐาน

๓. ยุทธศาสตร์การพัฒนาด้านคมนาคมขนส่ง สาธารณูปโภค สาธารณูปการและสิ่งแวดล้อม

๓.๑ แผนงานเคหะและชุมชน

ที่	โครงการ	วัตถุประสงค์	เป้าหมาย (ผลผลิตของโครงการ)	งบประมาณและที่ผ่านมา				ตัวชี้วัด (KPI)	ผลที่คาดว่าจะได้รับ	หน่วยงาน ที่รับผิดชอบ หลัก
				๒๕๖๑ (บาท)	๒๕๖๒ (บาท)	๒๕๖๓ (บาท)	๒๕๖๔ (บาท)			
๕ (ต่อ)			หมู่ที่ ๖ (๖)เปลี่ยนท่อเมนระบบ ประปาหมู่บ้าน จากบ้านนาง สำลี บุญเรืองรอด ถึงบ้าน นายไพศาล ไทยศรี ระยะทางประมาณ ๑,๐๐๐ เมตร หมู่ที่ ๗	-	-	๑๕๐,๐๐๐	-			

			(๗) เปลี่ยนท่อเมนประปา จากบ้านนายแสง เพ็ชร์ วงศ์-บ้านนายพรม ตระกูลใจ ดี ระยะทางประมาณ ๑ กิโลเมตร	-	๑๕๐,๐๐๐	-	-		
			(๘) ก่อสร้างระบบประปา ขนาดกลาง หมู่ที่ ๗ บ้าน ใหม่คั่นคลอง (บ้านนายดิเรก สว่างศรี)	-	๓,๐๐๐,๐๐๐	-	-		
			(๙) เปลี่ยนถังประปาพร้อม ระบบกรองน้ำบริเวณบ้าน นายอนันต์ เจริญดี	-	-	-	๒๐๐,๐๐๐		

ก. ยุทธศาสตร์จังหวัดที่ ๕ การส่งเสริมการศึกษา การกีฬาและนันทนาการในระดับสากล

ข. ยุทธศาสตร์การพัฒนาของ อปท. ในเขตจังหวัดที่ ๗ การพัฒนาโครงสร้างพื้นฐานและระบบสาธารณูปโภคให้อยู่ในเกณฑ์ที่ดีได้มาตรฐาน

๓. ยุทธศาสตร์การพัฒนาด้านคมนาคมขนส่ง สาธารณูปโภค สาธารณูปการและสิ่งแวดล้อม

๓.๑ แผนงานเคหะและชุมชน

ที่	โครงการ	วัตถุประสงค์	เป้าหมาย (ผลผลิตของโครงการ)	งบประมาณและที่ผ่านมา				ตัวชี้วัด (KPI)	ผลที่คาดว่าจะได้รับ	หน่วยงาน ที่รับผิดชอบ หลัก
				๒๕๖๑ (บาท)	๒๕๖๒ (บาท)	๒๕๖๓ (บาท)	๒๕๖๔ (บาท)			
๕ (ต่อ)			หมู่ที่ ๘ (๑๐) เจาะบ่อบาดาล พร้อมเปลี่ยนถังเป็นขนาด ๒๐ คิว สูง ๒๐ ม.	-	-	๓๐๐,๐๐๐	-			

			เส้นผ่าศูนย์กลาง ๖ นิ้ว ความลึกไม่น้อยกว่า ๑๐๐ ม. (สถานที่เดิม)							
			(๑๑) ก่อสร้างระบบ ประปาผิวดินขนาดใหญ่	-	-	-	๑๐,๐๐๐,๐๐๐			
			หมู่ที่ ๙ (๑๒) เปลี่ยนท่อเมน ประปาหมู่บ้าน (บริเวณถัง น้ำประปา)	๑๐๐,๐๐๐	-	-	-			

ก. ยุทธศาสตร์จังหวัดที่ ๕ การส่งเสริมการศึกษา การกีฬาและนันทนาการในระดับสากล

ข. ยุทธศาสตร์การพัฒนาของ อปท. ในเขตจังหวัดที่ ๗ การพัฒนาโครงสร้างพื้นฐานและระบบสาธารณูปโภคให้อยู่ในเกณฑ์ที่ดีได้มาตรฐาน

๓. ยุทธศาสตร์การพัฒนาด้านคมนาคมขนส่ง สาธารณูปโภค สาธารณูปการและสิ่งแวดล้อม

๓.๑ แผนงานเคหะและชุมชน

ที่	โครงการ	วัตถุประสงค์	เป้าหมาย (ผลผลิตของโครงการ)	งบประมาณและที่ผ่านมา				ตัวชี้วัด (KPI)	ผลที่คาดว่าจะได้รับ	หน่วยงาน ที่รับผิดชอบ หลัก
				๒๕๖๑ (บาท)	๒๕๖๒ (บาท)	๒๕๖๓ (บาท)	๒๕๖๔ (บาท)			

๖	ติดตั้งโคมไฟ สาธารณะ	เพื่อให้ประชาชนได้รับ แสงสว่างในการเดินทาง สะดวก และปลอดภัย	ติดตั้งโคมไฟสาธารณะ ดังนี้ หมู่ที่ ๑ (๑) ติดตั้งโคมไฟ สาธารณะ จำนวน ๒ จุด ดังนี้ -บริเวณบ้านนายเฉลียว ทับเงิน -บริเวณบ้านนางสังเวียน เกาะแก้ว หมู่ที่ ๓ (๒) ติดตั้งโคมไฟ สาธารณะ ถนนเส้นบ้าน นางทองเจือ ศรีเอี่ยม หมู่ที่ ๕ (๓) ติดตั้งโคมไฟสาธารณะ หมู่ที่ ๕ บ้านหนองบอน	-	-	๑๐,๐๐๐	-	ประชาชน มีความ ปลอดภัย ร้อยละ ๘๐	ประชาชนมีความ ปลอดภัยในชีวิตและ ทรัพย์สินในการเดินทาง สัญจรไปมา	กองช่าง
				-	๕,๐๐๐	-	-			
				-	-	๑๕๐,๐๐๐	-			

ก. ยุทธศาสตร์จังหวัดที่ ๕ การส่งเสริมการศึกษา การกีฬาและนันทนาการในระดับสากล

ข. ยุทธศาสตร์การพัฒนาของ อปท. ในเขตจังหวัดที่ ๗ การพัฒนาโครงสร้างพื้นฐานและระบบสาธารณูปโภคให้อยู่ในเกณฑ์ที่ดีได้มาตรฐาน

๓. ยุทธศาสตร์การพัฒนาด้านคมนาคมขนส่ง สาธารณูปโภค สาธารณูปการและสิ่งแวดล้อม

๓.๑ แผนงานเคหะและชุมชน

ที่	โครงการ	วัตถุประสงค์	เป้าหมาย (ผลผลิตของโครงการ)	งบประมาณและที่ผ่านมา				ตัวชี้วัด (KPI)	ผลที่คาดว่าจะได้รับ	หน่วยงาน ที่รับผิดชอบ หลัก
				๒๕๖๑ (บาท)	๒๕๖๒ (บาท)	๒๕๖๓ (บาท)	๒๕๖๔ (บาท)			
๖ (ต่อ)			(๔) ติดตั้งโคมไฟ สาธารณะ บริเวณบ้าน นายสวัสดิ์ บุญศรี (๑ จุด)	-	-	-	๕,๐๐๐			
			(๕) ติดตั้งโคมไฟ สาธารณะบริเวณประตูน้ำ เปิดปิด บ้านนายจ่านงค์ เจียมจริต (๑ จุด)	-	-	-	๕,๐๐๐			
			หมู่ที่ ๖ (๖) ติดตั้งโคมไฟ สาธารณะจาก ถนนลาดยาง ม.๖-ม.๕ (โค้งไธฮัด) – บ้านนาย ประยุทธ์ สิทธิชัย ระยะทางประมาณ ๓๐๐ ม.	-	๑๐,๐๐๐	-	-			

ก. ยุทธศาสตร์จังหวัดที่ ๕ การส่งเสริมการศึกษา การกีฬาและนันทนาการในระดับสากล

ข. ยุทธศาสตร์การพัฒนาของ อปท. ในเขตจังหวัดที่ ๗ การพัฒนาโครงสร้างพื้นฐานและระบบสาธารณสุขปโภคให้อยู่ในเกณฑ์ที่ดีได้มาตรฐาน

๓. ยุทธศาสตร์การพัฒนาด้านคมนาคมขนส่ง สาธารณูปโภค สาธารณูปการและสิ่งแวดล้อม

๓.๑ แผนงานเคหะและชุมชน

ที่	โครงการ	วัตถุประสงค์	เป้าหมาย (ผลผลิตของโครงการ)	งบประมาณและที่ผ่านมา				ตัวชี้วัด (KPI)	ผลที่คาดว่าจะได้รับ	หน่วยงาน ที่รับผิดชอบ หลัก
				๒๕๖๑ (บาท)	๒๕๖๒ (บาท)	๒๕๖๓ (บาท)	๒๕๖๔ (บาท)			
๖ (ต่อ)			หมู่ที่ ๘ (๗) ติดตั้งโคมไฟ สาธารณะจากนาย พลาย เมืองช้าง – บ้าน นายหล้า เงินอ่อน (๘) ติดตั้งโคมไฟ สาธารณะจากบ้านนาง น้ำหวาน เมืองช้าง – บ้าน นายภานุวัฒน์ อยู่ปรังค์ (๓ จุด) (๙) ติดตั้งโคมไฟ สาธารณะ (พลังงาน แสงอาทิตย์) จากบ้านนาง ประคอง อ่วมศรีราม-นา	-	-	๑๐,๐๐๐	-			
				-	-	๑๕,๐๐๐	-			
				-	-	-	๕๐๐,๐๐๐			

			นายเสน่ห์ โตแย้ม							
--	--	--	------------------	--	--	--	--	--	--	--

ก. ยุทธศาสตร์จังหวัดที่ ๕ การส่งเสริมการศึกษา การกีฬาและนันทนาการในระดับสากล

ข. ยุทธศาสตร์การพัฒนาของ อปท. ในเขตจังหวัดที่ ๗ การพัฒนาโครงสร้างพื้นฐานและระบบสาธารณูปโภคให้อยู่ในเกณฑ์ที่ดีได้มาตรฐาน

๓. ยุทธศาสตร์การพัฒนาด้านคมนาคมขนส่ง สาธารณูปโภค สาธารณูปการและสิ่งแวดล้อม

๓.๑ แผนงานเคหะและชุมชน

ที่	โครงการ	วัตถุประสงค์	เป้าหมาย (ผลผลิตของโครงการ)	งบประมาณและที่ผ่านมา				ตัวชี้วัด (KPI)	ผลที่คาดว่าจะได้รับ	หน่วยงาน ที่รับผิดชอบ หลัก
				๒๕๖๑ (บาท)	๒๕๖๒ (บาท)	๒๕๖๓ (บาท)	๒๕๖๔ (บาท)			
๖ (ต่อ)			<u>หมู่ที่ ๑๐</u> (๑๐) ติดตั้งโคมไฟ สาธารณะหมู่ที่ ๑๐ บ้านสามเอกเหนือ	-	-	-	๕๐,๐๐๐			

ก. ยุทธศาสตร์จังหวัดที่ ๓ การพัฒนาสิ่งแวดล้อมเมืองสู่มาตรฐาน พัฒนาการใช้ประโยชน์ทรัพยากรธรรมชาติสู่มั่นคงยั่งยืน

ข. ยุทธศาสตร์การพัฒนาของ อปท. ในเขตจังหวัดที่ ๒ การเสริมสร้างและพัฒนาการท่องเที่ยวโดยการบริหารจัดการทรัพยากรธรรมชาติและสิ่งแวดล้อมให้เกิดความสมดุล

๓. ยุทธศาสตร์การพัฒนาด้านคมนาคมขนส่ง สาธารณูปโภค สาธารณูปการและสิ่งแวดล้อม

๓.๒ แผนงานการเกษตร

ที่	โครงการ	วัตถุประสงค์	เป้าหมาย (ผลผลิตของโครงการ)	งบประมาณและที่ผ่านมา				ตัวชี้วัด (KPI)	ผลที่คาดว่าจะได้รับ	หน่วยงาน ที่รับผิดชอบ หลัก
				๒๕๖๑ (บาท)	๒๕๖๒ (บาท)	๒๕๖๓ (บาท)	๒๕๖๔ (บาท)			
๑	ขุดลอกคูส่งน้ำ/คลอง ระบายน้ำ/คลองทิ้งน้ำ/บึง หนองน้ำ พร้อมฝังท่อ ระบายน้ำ	เพื่อให้มีการระบายน้ำที่ดี เกษตรกรมีน้ำใช้ที่เพียงพอ	หมู่ที่ ๑ (๑) ขุดลอกคูส่งน้ำจาก บ้านนายวาน คล้ายทอง - นายนายบัณฑิต แหวน ทองคำ ระยะทาง ประมาณ ๑,๘๐๐ เมตร	-	-	๑๐๐,๐๐๐	-	แก้ไข ปัญหาน้ำ ท่วมและ ระบายน้ำ ได้ร้อยละ ๕๐	การระบายน้ำดี สะดวก และเกษตรกรมีน้ำใช้ใน การทำกรเกษตรที่ เพียงพอ	กองช่าง

			(๒) ขุดลอกคูส่งน้ำจากนา นายไพฑูล รักมีศรี – นา นางสุชิน สถานานนท์ ระยะทางประมาณ ๑,๐๐๐ เมตร	-	-	๑๐๐,๐๐๐	-		
			(๓) ขุดลอกบึงสามแอก (คลองสุพรรณ ๒) หมู่ที่ ๑	-	-	๑๐๐,๐๐๐	-		
			หมู่ที่ ๒						
			(๔) ขุดลอกคูน้ำจากนา นายชโล ชุ่มชื่น-คลองทิ้ง น้ำดอนมะขวิด	-	-	-	๑๐๐,๐๐๐		

ก. ยุทธศาสตร์จังหวัดที่ ๓ การพัฒนาสิ่งแวดล้อมเมืองสู่มาตรฐาน พัฒนาการใช้ประโยชน์ทรัพยากรธรรมชาติสู่มั่นคงยั่งยืน

ข. ยุทธศาสตร์การพัฒนาของ อปท. ในเขตจังหวัดที่ ๒ การเสริมสร้างและพัฒนาการท่องเที่ยวโดยการบริหารจัดการทรัพยากรธรรมชาติและสิ่งแวดล้อมให้เกิดความสมดุล

๓. ยุทธศาสตร์การพัฒนาด้านคมนาคมขนส่ง สาธารณูปโภค สาธารณูปการและสิ่งแวดล้อม

๓.๒ แผนงานการเกษตร

ที่	โครงการ	วัตถุประสงค์	เป้าหมาย (ผลผลิตของโครงการ)	งบประมาณและที่ผ่านมา				ตัวชี้วัด (KPI)	ผลที่คาดว่าจะได้รับ	หน่วยงาน ที่รับผิดชอบ หลัก
				๒๕๖๑ (บาท)	๒๕๖๒ (บาท)	๒๕๖๓ (บาท)	๒๕๖๔ (บาท)			

๑ (ต่อ)			(๕) ขุดลอกคูน้ำจากคลอง ๖ ขวา ๑ ขวา-บ่อประมง (ลำห้วยหวาย)พร้อมฝั่งท่อ ระบายน้ำ เส้นผ่าศูนย์กลาง ๘๐ ซม.	-	-	-	๑๐๐,๐๐๐			
			(๗) ขุดลอกคูน้ำจากบ้าน นางเสวียง คงเมือง-นา นายอุทัย เจริญจรีต (ลง คลองธรรมชาติ)	-	-	-	๑๐๐,๐๐๐			
			หมู่ที่ ๓ (๘) ขุดลอกคูน้ำสายหนอง แร่ จากนางนงวราภรณ์ แซ่ลิ้ม ถึงคลองทิ้งน้ำ ระยะทางประมาณ ๑,๕๐๐ ม.	-	-	-	๑๐๐,๐๐๐			

ก. ยุทธศาสตร์จังหวัดที่ ๓ การพัฒนาสิ่งแวดล้อมเมืองสู่มาตรฐาน พัฒนาการใช้ประโยชน์ทรัพยากรธรรมชาติสู่มั่นคงยั่งยืน

ข. ยุทธศาสตร์การพัฒนาของ อปท. ในเขตจังหวัดที่ ๒ การเสริมสร้างและพัฒนากองทั่วยุทธศาสตร์ชาติและสิ่งแวดล้อมให้เกิดความสมดุล

๓. ยุทธศาสตร์การพัฒนาด้านคมนาคมขนส่ง สาธารณูปโภค สาธารณูปการและสิ่งแวดล้อม

๓.๒ แผนงานการเกษตร

ที่	โครงการ	วัตถุประสงค์	เป้าหมาย (ผลผลิตของโครงการ)	งบประมาณและที่ผ่านมา				ตัวชี้วัด (KPI)	ผลที่คาดว่าจะได้รับ	หน่วยงาน ที่รับผิดชอบ หลัก
				๒๕๖๑ (บาท)	๒๕๖๒ (บาท)	๒๕๖๓ (บาท)	๒๕๖๔ (บาท)			
๑ (ต่อ)			<p>หมู่ที่ ๕</p> <p>(๙) ขุดลอกคลองทิ้งน้ำ จากบ้านนายประจักษ์ แสงอ่อน-เขตติดต่อ ต. ยางนอน</p> <p>(๑๐) ขุดลอกคลองทิ้งน้ำ จากบ้านนายทองเอี่ยม โนรี – บ้านนายพยอม ศรีแจ่ม พร้อมประตุน้ำ ๒ บาน</p> <p>(๑๑) ขุดลอกคลองทิ้งน้ำ ถึงเขตติดต่อ ม.๘ บ้านรื้อ กรูด ระยะทางประมาณ ๑,๐๐๐ ม. (เริ่มจากคลอง หน้า อบต.)</p>	-	๕๐๐,๐๐๐	-	-			
				-	-	๑๐๐,๐๐๐	-			
				-	-	-	๑๐๐,๐๐๐			

ก. ยุทธศาสตร์จังหวัดที่ ๓ การพัฒนาสิ่งแวดล้อมเมืองสู่มาตรฐาน พัฒนาการใช้ประโยชน์ทรัพยากรธรรมชาติอย่างยั่งยืน

ข. ยุทธศาสตร์การพัฒนาของ อปท. ในเขตจังหวัดที่ ๒ การเสริมสร้างและพัฒนากองทั่วยุทธศาสตร์การบริหารจัดการทรัพยากรธรรมชาติและสิ่งแวดล้อมให้เกิดความสมดุล

๓. ยุทธศาสตร์การพัฒนาด้านคมนาคมขนส่ง สาธารณูปโภค สาธารณูปการและสิ่งแวดล้อม

๓.๒ แผนงานการเกษตร

ที่	โครงการ	วัตถุประสงค์	เป้าหมาย (ผลผลิตของโครงการ)	งบประมาณและที่ผ่านมา				ตัวชี้วัด (KPI)	ผลที่คาดว่าจะได้รับ	หน่วยงาน ที่รับผิดชอบ หลัก
				๒๕๖๑ (บาท)	๒๕๖๒ (บาท)	๒๕๖๓ (บาท)	๒๕๖๔ (บาท)			
๑ (ต่อ)			<p>หมู่ที่ ๖</p> <p>(๑๒) ขุดลอกคูส่งน้ำจาก บ้านนายทวน มโนรินทร์- นายนายสุแล เต่าทอง</p> <p>(๑๓) ขุดลอกคูส่งน้ำจาก ถนนลาดยาง ม.๖-ม.๕ (ไค้งไถ่ฮัด) - นายนาย สมชาย ทองเสม</p> <p>หมู่ที่ ๗</p> <p>(๑๔) ขุดลอกคูระบายน้ำ บริเวณบ้านนายเลาะ สิงห์อาจ - นายนายวีระ โพธิ์ดี ระยะทาง ๑,๐๐๐ ม.</p>	-	-	๑๐๐,๐๐๐	-			
				-	-	๑๐๐,๐๐๐	-			
				-	-	๑๐๐,๐๐๐	-			

--	--	--	--	--	--	--	--	--	--	--

ก. ยุทธศาสตร์จังหวัดที่ ๓ การพัฒนาสิ่งแวดล้อมเมืองสู่มาตรฐาน พัฒนาการใช้ประโยชน์ทรัพยากรธรรมชาติอย่างยั่งยืน

ข. ยุทธศาสตร์การพัฒนาของ อปท. ในเขตจังหวัดที่ ๒ การเสริมสร้างและพัฒนากองทุนที่เกี่ยวข้องโดยการบริหารจัดการทรัพยากรธรรมชาติและสิ่งแวดล้อมให้เกิดความสมดุล

๓. ยุทธศาสตร์การพัฒนาด้านคมนาคมขนส่ง สาธารณูปโภค สาธารณูปการและสิ่งแวดล้อม

๓.๒ แผนงานการเกษตร

ที่	โครงการ	วัตถุประสงค์	เป้าหมาย (ผลผลิตของโครงการ)	งบประมาณและที่ผ่านมา				ตัวชี้วัด (KPI)	ผลที่คาดว่าจะได้รับ	หน่วยงาน ที่รับผิดชอบ หลัก
				๒๕๖๑ (บาท)	๒๕๖๒ (บาท)	๒๕๖๓ (บาท)	๒๕๖๔ (บาท)			
๑ (ต่อ)			หมู่ที่ ๘ (๑๕) ขุดลอกคูส่งน้ำจาก ศาลาเอนกประสงค์ ม.๘ - นานายพราย เมืองช้าง ยาวประมาณ ๑,๐๐๐ ม. หมู่ที่ ๙ (๑๖) ขุดลอกคูส่งน้ำ จาก นานายหนุน เหล็กเพชร -	-	-	-	๑๐๐,๐๐๐			
				-	-	๑๐๐,๐๐๐				

			บึงหนองกลับ (๑๗)ชุดลอกพร้อมวางท่อ ระบายน้ำ ขนาด ๘๐ ซม. เริ่มจากเขตติดต่อ ม.๔- บ้านนายสำเริง นิ้มปลื้ม ระยะทางประมาณ ๑,๓๐๐ ม.	-	-	-	๑๐๐,๐๐๐			
--	--	--	--	---	---	---	---------	--	--	--

ก. ยุทธศาสตร์จังหวัดที่ ๓ การพัฒนาสิ่งแวดล้อมเมืองสู่มาตรฐาน พัฒนาการใช้ประโยชน์ทรัพยากรธรรมชาติสู่มั่นคงยั่งยืน

ข. ยุทธศาสตร์การพัฒนาของ อปท. ในเขตจังหวัดที่ ๒ การเสริมสร้างและพัฒนากท่องเที่ยวโดยการบริหารจัดการทรัพยากรธรรมชาติและสิ่งแวดล้อมให้เกิดความสมดุล

๓. ยุทธศาสตร์การพัฒนาด้านคมนาคมขนส่ง สาธารณูปโภค สาธารณูปการและสิ่งแวดล้อม

๓.๒ แผนงานการเกษตร

ที่	โครงการ	วัตถุประสงค์	เป้าหมาย (ผลผลิตของโครงการ)	งบประมาณและที่ผ่านมา				ตัวชี้วัด (KPI)	ผลที่คาดว่าจะได้รับ	หน่วยงาน ที่รับผิดชอบ หลัก
				๒๕๖๑ (บาท)	๒๕๖๒ (บาท)	๒๕๖๓ (บาท)	๒๕๖๔ (บาท)			
๑ (ต่อ)			(๑๘)ชุดลอกคูน้ำบริเวณ บ้านนายเทิ้ม ยอดจันทร์ -บึงหนองกลับ ระยะทาง ประมาณ ๑,๐๐๐ ม.	-	๑๐๐,๐๐๐	-	-			

			หมู่ที่ ๑๐							
			(๑๙)ขุดลอกคูน้ำจากบ้าน นายสุทัน นาเอก-นายสำ รวง นิลทับ ระยะทาง ประมาณ ๑,๐๐๐ ม.	-	-	๑๐๐,๐๐๐	-			
			(๒๐)ขุดลอกคูน้ำจากนา นายเงิน ดาเจริญ-นางนาง จง การเกษตร(คลองดอน มะขวิด) ระยะทาง ๑,๖๐๐ ม.	-	-	๑๐๐,๐๐๐	-			
			(๒๑)ขุดลอกคูน้ำจากนา นายระเบียบ ฤทธิ์รักษ์- นายนายล่อ ปานศิริ ระยะ ทางประมาณ ๔๐๐ ม.	-	-	๑๐๐,๐๐๐	-			

ก. ยุทธศาสตร์จังหวัดที่ ๓ การพัฒนาสิ่งแวดล้อมเมืองสู่มาตรฐาน พัฒนาการใช้ประโยชน์ทรัพยากรธรรมชาติสู่มั่นคงยั่งยืน

ข. ยุทธศาสตร์การพัฒนาของ อปท. ในเขตจังหวัดที่ ๒ การเสริมสร้างและพัฒนากองทั่วยุทธศาสตร์ชาติและสิ่งแวดล้อมให้เกิดความสมดุล

๓. ยุทธศาสตร์การพัฒนาด้านคมนาคมขนส่ง สาธารณูปโภค สาธารณูปการและสิ่งแวดล้อม

๓.๒ แผนงานการเกษตร

ที่	โครงการ	วัตถุประสงค์	เป้าหมาย (ผลผลิตของโครงการ)	งบประมาณและที่ผ่านมา				ตัวชี้วัด (KPI)	ผลที่คาดว่าจะได้รับ	หน่วยงาน ที่รับผิดชอบ หลัก
				๒๕๖๑ (บาท)	๒๕๖๒ (บาท)	๒๕๖๓ (บาท)	๒๕๖๔ (บาท)			

๑ (ต่อ)			(๒๒)ขุดลอกคูน้ำจากนา นางเสวียง อ่อนสอาด- คลองดอนมะขวิด ระยะทางประมาณ ๑,๓๐๐ ม. (๒๓)ขุดลอกกัวซพีซในบ่อ ประมงหมู่ที่ ๑๐	-	-	๑๐๐,๐๐๐	-			
๒	โครงการปรับปรุงฟื้นฟู แหล่งน้ำ สาธารณประโยชน์	เพื่อบำรุง รักษา ทรัพยากรธรรมชาติและ สิ่งแวดล้อมให้ดีขึ้น	ปรับปรุงฟื้นฟูแหล่งน้ำ สาธารณประโยชน์	๕,๐๐๐,๐๐๐	๕,๐๐๐,๐๐๐	๕,๐๐๐,๐๐๐	๕,๐๐๐,๐๐๐	มีสิ่ง แวดล้อม ที่ดีขึ้น ร้อยละ ๖๐	มีทรัพยากรธรรมชาติ และสิ่งแวดล้อมที่ดี	กอง สาธารณสุขฯ
๓	ส่งเสริม สนับสนุน ป้องกัน แก่ไข อนุรักษ์ ฟื้นฟูทรัพยากรธรรมชาติ และสิ่งแวดล้อม	เพื่อให้เยาวชนและ ประชาชนในพื้นที่ ได้มีส่วน ร่วมฟื้นฟู อนุรักษ์ ทรัพยากรธรรมชาติและ สิ่งแวดล้อม	ส่งเสริม สนับสนุน ป้องกัน แก้ไข อนุรักษ์ฟื้นฟู ทรัพยากรธรรมชาติและ สิ่งแวดล้อม	๑๐๐,๐๐๐	๑๐๐,๐๐๐	๑๐๐,๐๐๐	๑๐๐,๐๐๐	เยาวชน และ ประชาชน ตระหนัก ถึงความ สำคัญของการ อนุรักษ์ฯ	เยาวชนและประชาชน ในพื้นที่ ได้มีส่วนร่วม ฟื้นฟูอนุรักษ์ ทรัพยากรธรรมชาติและ สิ่งแวดล้อม	กอง สาธารณสุขฯ

ก. ยุทธศาสตร์จังหวัดที่ ๔ การยกระดับคุณภาพชีวิต และความปลอดภัยในชีวิตและทรัพย์สิน

ข. ยุทธศาสตร์การพัฒนาของ อปท. ในเขตจังหวัดที่ ๓ การยกระดับคุณภาพชีวิต และความปลอดภัยในชีวิตและทรัพย์สิน

๔. ยุทธศาสตร์การพัฒนาด้านการป้องกัน บรรเทาสาธารณภัยและยาเสพติด

๔.๑ แผนงานการรักษาความสงบภายใน

ที่	โครงการ	วัตถุประสงค์	เป้าหมาย (ผลผลิตของโครงการ)	งบประมาณและที่ผ่านมา				ตัวชี้วัด (KPI)	ผลที่คาดว่าจะได้รับ	หน่วยงาน ที่รับผิดชอบ หลัก
				๒๕๖๑ (บาท)	๒๕๖๒ (บาท)	๒๕๖๓ (บาท)	๒๕๖๔ (บาท)			
๑	โครงการรักษาความสงบเรียบร้อยภายในตำบลโคกช้าง	เพื่อการบริการ อำนวยความสะดวกแก่ประชาชนด้านความปลอดภัยในชีวิตและทรัพย์สิน	รักษาความสงบเรียบร้อยและความปลอดภัยในด้านชีวิตและทรัพย์สินของประชาชนตำบลโคกช้าง	๑๐๐,๐๐๐	๑๐๐,๐๐๐	๑๐๐,๐๐๐	๑๐๐,๐๐๐	ประชาชนได้รับความปลอดภัยเพิ่มขึ้นร้อยละ ๕๐	ประชาชนมีความปลอดภัยในชีวิตและทรัพย์สิน	สำนักปลัด
๒	โครงการป้องกันและลดอุบัติเหตุบนท้องถนนในช่วงเทศกาลต่าง ๆ	เพื่อป้องกันและลดปริมาณการเกิดอุบัติเหตุบนท้องถนนในช่วงเทศกาลต่าง ๆ	ป้องกันและลดอุบัติเหตุบนท้องถนนในช่วงเทศกาลต่าง ๆ	๑๐๐,๐๐๐	๑๐๐,๐๐๐	๑๐๐,๐๐๐	๑๐๐,๐๐๐	ประชาชนได้รับความปลอดภัยเพิ่มขึ้นร้อยละ ๕๐	ประชาชนมีความปลอดภัยในชีวิตและทรัพย์สิน	สำนักปลัด
๓	โครงการฝึกอบรมทบทวนอปพร.และพัฒนาศักยภาพของ อปพร.	เพื่อเพิ่มทักษะ และเตรียมความพร้อมให้กับ อปพร. ในการป้องกันภัยต่างๆ	จัดกิจกรรม/อบรม/ศึกษาดูงาน เพื่อเพิ่มทักษะและเตรียมความพร้อมให้กับ อปพร. ในการป้องกันภัยต่างๆ	๑๐๐,๐๐๐	๑๐๐,๐๐๐	๑๐๐,๐๐๐	๑๐๐,๐๐๐	เจ้าหน้าที่ อปพร. ได้รับความรู้เพิ่มขึ้นร้อยละ ๕๐	ประชาชนมีความปลอดภัยในชีวิตและทรัพย์สิน	สำนักปลัด

ก. ยุทธศาสตร์จังหวัดที่ ๔ การยกระดับคุณภาพชีวิต และความปลอดภัยในชีวิตและทรัพย์สิน

ข. ยุทธศาสตร์การพัฒนาของ อปท. ในเขตจังหวัดที่ ๓ การยกระดับคุณภาพชีวิต และความปลอดภัยในชีวิตและทรัพย์สิน

๔. ยุทธศาสตร์การพัฒนาด้านการป้องกัน บรรเทาสาธารณภัยและยาเสพติด

๔.๒ แผนงานเคหะและชุมชน

ที่	โครงการ	วัตถุประสงค์	เป้าหมาย (ผลผลิตของโครงการ)	งบประมาณและที่ผ่านมา				ตัวชี้วัด (KPI)	ผลที่คาดว่าจะได้รับ	หน่วยงาน ที่รับผิดชอบ หลัก
				๒๕๖๑ (บาท)	๒๕๖๒ (บาท)	๒๕๖๓ (บาท)	๒๕๖๔ (บาท)			
๑	ติดตั้งกระจกโค้ง (ส่องทาง)	เพื่อความปลอดภัย และลด ความเสี่ยงในการเกิด อุบัติเหตุ	ติดตั้งกระจกโค้ง (ส่องทาง) ดังนี้ (๑) ติดตั้งกระจกโค้ง หมู่ที่ ๑ บ้านสามเอกใต้ (๒) ติดตั้งกระจกโค้ง หมู่ที่ ๒ บ้านห้วยหวาย จำนวน ๓ จุด (๓) ติดตั้งกระจกโค้ง หมู่ที่ ๓ บ้านเจ็ดอาร์ จำนวน ๓ จุด (๔) ติดตั้งกระจกโค้ง หมู่ที่ ๔ บ้านหนองตาแก้ว จำนวน ๓ จุด	๑๐๐,๐๐๐	๑๐๐,๐๐๐	๑๐๐,๐๐๐	๑๐๐,๐๐๐	ประชาชน ได้รับความ ปลอดภัย เพิ่มขึ้น ร้อยละ ๕๐	ประชาชนมีความ ปลอดภัย และลดความ เสี่ยงในการเกิดอุบัติเหตุ	กองช่าง

			(๕) ติดตั้งกระจกโค้ง หมู่ที่ ๕ บ้านหนองบอน จำนวน ๒ จุด							
--	--	--	--	--	--	--	--	--	--	--

ก. ยุทธศาสตร์จังหวัดที่ ๔ การยกระดับคุณภาพชีวิต และความปลอดภัยในชีวิตและทรัพย์สิน

ข. ยุทธศาสตร์การพัฒนาของ อปท. ในเขตจังหวัดที่ ๓ การยกระดับคุณภาพชีวิต และความปลอดภัยในชีวิตและทรัพย์สิน

๔. ยุทธศาสตร์การพัฒนาด้านการป้องกัน บรรเทาสาธารณภัยและยาเสพติด

๔.๒ แผนงานเคหะและชุมชน

ที่	โครงการ	วัตถุประสงค์	เป้าหมาย (ผลผลิตของโครงการ)	งบประมาณและที่ผ่านมา				ตัวชี้วัด (KPI)	ผลที่คาดว่าจะได้รับ	หน่วยงาน ที่รับผิดชอบหลัก
				๒๕๖๑ (บาท)	๒๕๖๒ (บาท)	๒๕๖๓ (บาท)	๒๕๖๔ (บาท)			
๑ (ต่อ)			(๖) ติดตั้งกระจกโค้ง หมู่ที่ ๘ บ้านรั้วกรูด จำนวน ๒ จุด							
๒	ติดตั้งไฟสัญญาณ กระพริบพลังงาน แสงอาทิตย์	เพื่อความปลอดภัย และลด ความเสี่ยงในการเกิด อุบัติเหตุ	หมู่ที่ ๓ (๑) ติดตั้งไฟสัญญาณ กระพริบพลังงาน แสงอาทิตย์ทางแยก บริเวณป้อมตำรวจหน้า โรงเรียนทุ่งคลีฯ (๒) ติดตั้งไฟสัญญาณ กระพริบพลังงาน	-	-	-	๑๐,๐๐๐ ๑๐,๐๐๐	ประชาชน ได้รับความ ปลอดภัย เพิ่มขึ้น ร้อยละ ๕๐	ประชาชนมีความ ปลอดภัย และลดความ เสี่ยงในการเกิดอุบัติเหตุ	กองช่าง

			แสงอาทิตย์ทางแยก บริเวณประตูเปิดปิดน้ำ คลองเจ็ดอาร์ (บ้านนาง จันทร์ จันทร์เทียน)							
--	--	--	---	--	--	--	--	--	--	--

ก. ยุทธศาสตร์จังหวัดที่ ๔ การยกระดับคุณภาพชีวิต และความปลอดภัยในชีวิตและทรัพย์สิน

ข. ยุทธศาสตร์การพัฒนาของ อปท. ในเขตจังหวัดที่ ๓ การยกระดับคุณภาพชีวิต และความปลอดภัยในชีวิตและทรัพย์สิน

๔. ยุทธศาสตร์การพัฒนาด้านการป้องกัน บรรเทาสาธารณภัยและยาเสพติด

๔.๒ แผนงานเคหะและชุมชน

ที่	โครงการ	วัตถุประสงค์	เป้าหมาย (ผลผลิตของโครงการ)	งบประมาณและที่ผ่านมา				ตัวชี้วัด (KPI)	ผลที่คาดว่าจะได้รับ	หน่วยงาน ที่รับผิดชอบ หลัก
				๒๕๖๑ (บาท)	๒๕๖๒ (บาท)	๒๕๖๓ (บาท)	๒๕๖๔ (บาท)			
๒ (ต่อ)			หมู่ที่ ๖ (๓) ติดตั้งไฟสัญญาณ กระพริบพลังงาน แสงอาทิตย์ทางแยก บริเวณบ้านนายนพดล ม่วงแก้ว	-	-	-	๑๐,๐๐๐			

ก. ยุทธศาสตร์จังหวัดที่ ๔ การยกระดับคุณภาพชีวิต และความปลอดภัยในชีวิตและทรัพย์สิน

ข. ยุทธศาสตร์การพัฒนาของ อปท. ในเขตจังหวัดที่ ๓ การยกระดับคุณภาพชีวิต และความปลอดภัยในชีวิตและทรัพย์สิน

๔. ยุทธศาสตร์การพัฒนาด้านการป้องกัน บรรเทาสาธารณภัยและยาเสพติด

๔.๓ แผนงานสร้างความเข้มแข็งของชุมชน

ที่	โครงการ	วัตถุประสงค์	เป้าหมาย (ผลผลิตของโครงการ)	งบประมาณและที่ผ่านมา				ตัวชี้วัด (KPI)	ผลที่คาดว่าจะได้รับ	หน่วยงาน ที่รับผิดชอบ หลัก
				๒๕๖๑ (บาท)	๒๕๖๒ (บาท)	๒๕๖๓ (บาท)	๒๕๖๔ (บาท)			
๑	ส่งเสริม สนับสนุน กิจกรรมการปราบปราม ป้องกัน แก้ไขปัญหา ยาเสพติด	เพื่อให้เด็ก เยาวชน และ ประชาชน มีความรู้ สามารถ ป้องกันและหลีกเลี่ยง ยาเสพติด	เด็ก เยาวชน และ ประชาชนในพื้นที่ตำบล โคกช้าง	๑๐๐,๐๐๐	๑๐๐,๐๐๐	๑๐๐,๐๐๐	๑๐๐,๐๐๐	ลดอัตราผู้ที่เกี่ยวข้องกับ ยาเสพติดใน เขตพื้นที่ ร้อยละ ๘๐	ปัญหาด้านยาเสพติดใน เขตพื้นที่หมดไป	สำนักปลัด กอง สาธารณสุขฯ กองการศึกษา ฯ
๒	โครงการกีฬาต้านยาเสพติด ของชุมชน	เพื่อสร้างความสัมพันธ์ของ ชุมชน เพื่อส่งเสริมสุขภาพ พลานามัยแก่ประชาชน	คณะผู้บริหาร เจ้าหน้าที่ และประชาชนในตำบล โคกช้าง	๑๐๐,๐๐๐	๑๐๐,๐๐๐	๑๐๐,๐๐๐	๑๐๐,๐๐๐	ลดอัตราผู้ที่เกี่ยวข้องกับ ยาเสพติดใน	ประชาชนมีความ สามัคคี ในชุมชน ประชาชนในตำบลมี	สำนักปลัด กอง สาธารณสุขฯ

		และเพื่อส่งเสริมให้ ประชาชนหันมาเล่นกีฬาไม่ พัวพันยาเสพติด						เขตพื้นที่ ร้อยละ ๘๐	สุขภาพร่างกายแข็งแรง ประชาชนหันมาเล่น กีฬามากขึ้นและไม่ พัวพันยาเสพติด	
--	--	--	--	--	--	--	--	-------------------------	---	--

ก. ยุทธศาสตร์จังหวัดที่ ๕ การส่งเสริมการศึกษา การกีฬามุ่งความเป็นเลิศในระดับสากล

ข. ยุทธศาสตร์การพัฒนาของ อปท. ในเขตจังหวัดที่ ๔ การขยายฐานโอกาสและคุณภาพในการศึกษาทุกระดับให้ตรงกับความต้องการของประชาชน

๕. ยุทธศาสตร์การพัฒนาด้านการศึกษา สาธารณสุข การกีฬา ภูมิปัญญาท้องถิ่น ขนบธรรมเนียมประเพณีและวัฒนธรรมของท้องถิ่น

๕.๑ แผนงานการศึกษา

ที่	โครงการ	วัตถุประสงค์	เป้าหมาย (ผลผลิตของโครงการ)	งบประมาณและที่ผ่านมา				ตัวชี้วัด (KPI)	ผลที่คาดว่าจะได้รับ	หน่วยงาน ที่รับผิดชอบ หลัก
				๒๕๖๑ (บาท)	๒๕๖๒ (บาท)	๒๕๖๓ (บาท)	๒๕๖๔ (บาท)			
๑	โครงการสนับสนุน ค่าใช้จ่ายการบริหาร สถานศึกษาศูนย์พัฒนา เด็กเล็ก	เพื่อสร้างพื้นฐานทาง การศึกษาให้กับเด็กเล็กให้มี คุณภาพและเด็กเล็กทั้งหมด ของศูนย์เด็กเล็กได้ รับประทานอาหารกลางวัน	สนับสนุนค่าใช้จ่ายการ บริหารสถานศึกษาศูนย์ พัฒนาเด็กเล็ก -ค่าอาหารกลางวัน -ค่าจัดการเรียนการสอน	๒๒๐,๐๐๐	๒๒๐,๐๐๐	๒๒๐,๐๐๐	๒๒๐,๐๐๐	เด็ก นักเรียน ของศูนย์ พัฒนาเด็ก เล็กได้รับ	เด็กเล็ก และเด็ก นักเรียนทั้งหมดของ โรงเรียนได้รับประทาน อาหารกลางวันจาก โครงการโดยทั่วกัน	กองการศึกษา ฯ

		โดยทั่วถึง	-ค่าส่งเสริมศักยภาพการ จัดการเรียนการสอน					การจัดสรร ร้อยละ ๑๐๐		
๒	โครงการอาหารเสริม (นม)	เพื่อสร้างพื้นฐานทาง การศึกษาให้กับเยาวชนให้มี คุณภาพและให้เด็กนักเรียน ทั้งหมดของศูนย์พัฒนาเด็ก เล็กและโรงเรียนในเขตพื้นที่ อบต.โคกช้าง ได้รับประทาน อาหารเสริม (นม) จาก โครงการโดยทั่วกัน	จัดสรรอาหารเสริม(นม) ให้แก่เด็กเล็กและนักเรียน ได้รับประทานอาหารเสริม (นม) จากโครงการโดยทั่ว กัน	๕๐๐,๐๐๐	๕๐๐,๐๐๐	๕๐๐,๐๐๐	๕๐๐,๐๐๐	นักเรียน ศูนย์ พัฒนาเด็ก เล็กทุกคน ได้รับ จัดสรรร้อย ละ ๑๐๐	เด็กเล็ก และเด็ก นักเรียนทั้งหมดของ โรงเรียนได้รับประทาน อาหารเสริม (นม) จาก โครงการโดยทั่วกัน	กองการศึกษา ฯ

ก. ยุทธศาสตร์จังหวัดที่ ๕ การส่งเสริมการศึกษา การกีฬามุ่งความเป็นเลิศในระดับสากล

ข. ยุทธศาสตร์การพัฒนาของ อบต. ในเขตจังหวัดที่ ๔ การขยายฐานโอกาสและคุณภาพในการศึกษาทุกระดับให้ตรงกับความต้องการของประชาชน

๕. ยุทธศาสตร์การพัฒนาด้านการศึกษา สาธารณสุข การกีฬา ภูมิปัญญาท้องถิ่น ขนบธรรมเนียมประเพณีและวัฒนธรรมของท้องถิ่น

๕.๑ แผนงานการศึกษา

ที่	โครงการ	วัตถุประสงค์	เป้าหมาย (ผลผลิตของ โครงการ)	งบประมาณและที่ผ่านมา				ตัวชี้วัด (KPI)	ผลที่คาดว่าจะได้รับ	หน่วยงาน ที่รับผิดชอบ หลัก
				๒๕๖๑ (บาท)	๒๕๖๒ (บาท)	๒๕๖๓ (บาท)	๒๕๖๔ (บาท)			

๓	จัดกิจกรรมของศูนย์พัฒนาเด็กเล็กบ้านสามเอกและโรงเรียนในเขตพื้นที่ของ อบต.โคกช้าง	เพื่อสร้างพื้นฐานทางการศึกษาให้กับเด็กเล็กเยาวชน ให้มีคุณภาพและประชาชนมีส่วนร่วมในการพัฒนาท้องถิ่น	-จัดกิจกรรมวันเด็กให้กับเด็กเล็กและเด็กนักเรียนที่เรียนโรงเรียนในเขตพื้นที่ของ อบต.โคกช้าง -จัดกิจกรรมวันเด็ก -จัดกิจกรรมไหว้ครู -จัดกิจกรรมแม่เทียน -จัดกิจกรรมวันแม่แห่งชาติ ฯลฯ	๓๐๐,๐๐๐	๓๐๐,๐๐๐	๓๐๐,๐๐๐	๓๐๐,๐๐๐	จำนวนนักเรียนที่เข้าร่วมกิจกรรม	เยาวชนได้รับการศึกษาขั้นพื้นฐานทางการศึกษาอย่างมีประสิทธิภาพและดำรงไว้ซึ่งวัฒนธรรมประเพณี	กองการศึกษาฯ
๔	จัดอบรมให้ความรู้ในการปฏิบัติงานแก่ ครู ผู้ดูแลเด็ก คณะกรรมการศูนย์พัฒนาเด็กเล็กและผู้เกี่ยวข้อง	เพื่อปรับปรุงการบริหารจัดการศูนย์เป็นไปอย่างมีประสิทธิภาพและประสิทธิผล	จัดอบรมและศึกษาดูงานให้แก่ ครู ผู้ดูแลเด็ก คณะกรรมการศูนย์พัฒนาเด็กเล็กและผู้ที่เกี่ยวข้อง	๑๐๐,๐๐๐	๑๐๐,๐๐๐	๑๐๐,๐๐๐	๑๐๐,๐๐๐	จำนวนผู้ดูแลเด็กและคณะกรรมการศูนย์ฯ ร้อยละ ๘๐	การบริหารจัดการศูนย์พัฒนาเด็กเล็กเป็นไปอย่างมีประสิทธิภาพและประสิทธิผล	กองการศึกษาฯ
๕	จัดกิจกรรมส่งเสริมคุณธรรม จริยธรรม	เพื่อให้เด็ก เยาวชน ประชาชนและพนักงานเป็น ผู้มีคุณธรรมและจริยธรรม ในการปฏิบัติตนในการดำเนินชีวิตประจำวัน	เด็ก เยาวชน ประชาชน และพนักงานตำบลโคกช้าง	๑๐,๐๐๐	๑๐,๐๐๐	๑๐,๐๐๐	๑๐,๐๐๐	จำนวนนักเรียนที่เข้าร่วมกิจกรรม ร้อยละ ๘๐	เด็ก เยาวชน ประชาชน และพนักงานตำบลโคกช้างเป็นบุคคลที่มีคุณธรรมและจริยธรรม ในการดำเนินชีวิตประจำวัน	กองการศึกษาฯ

ก. ยุทธศาสตร์จังหวัดที่ ๕ การส่งเสริมการศึกษา การกีฬามุ่งความเป็นเลิศในระดับสากล

ข. ยุทธศาสตร์การพัฒนาของ อบท. ในเขตจังหวัดที่ ๔ การขยายฐานโอกาสและคุณภาพในการศึกษาทุกระดับให้ตรงกับความต้องการของประชาชน

๕. ยุทธศาสตร์การพัฒนาด้านการศึกษา สาธารณสุข การกีฬา ภูมิปัญญาท้องถิ่น ขนบธรรมเนียมประเพณีและวัฒนธรรมของท้องถิ่น

๕.๑ แผนงานการศึกษา

ที่	โครงการ	วัตถุประสงค์	เป้าหมาย (ผลผลิตของ โครงการ)	งบประมาณและที่ผ่านมา				ตัวชี้วัด (KPI)	ผลที่คาดว่าจะได้รับ	หน่วยงาน ที่รับผิดชอบ หลัก
				๒๕๖๑ (บาท)	๒๕๖๒ (บาท)	๒๕๖๓ (บาท)	๒๕๖๔ (บาท)			
๖	ศึกษาแหล่งเรียนรู้นอก สถานที่ของศูนย์พัฒนา เด็กเล็ก	เพื่อให้เด็กศูนย์พัฒนาเด็ก เล็กได้ศึกษาเรียนรู้นอก สถานที่	เด็กนักเรียนศูนย์พัฒนา เด็กเล็ก	๑๐๐,๐๐๐	๑๐๐,๐๐๐	๑๐๐,๐๐๐	๑๐๐,๐๐๐	เด็กนักเรียนได้ เรียนรู้เพิ่มขึ้น ร้อยละ ๖๐	เด็กศูนย์พัฒนาเด็กเล็ก ได้ศึกษาเรียนรู้นอก สถานที่	กองการศึกษา ฯ
๗	จัดประชุมผู้ปกครองของ ศูนย์พัฒนาเด็กเล็ก บ้านสามเอก	เพื่อให้ผู้ปกครองร่วม ประชุมและติดตาม พัฒนาการของเด็กเล็กและ มีส่วนร่วมในการพัฒนา ศูนย์พัฒนาเด็กเล็ก	ผู้ปกครองเด็กนักเรียน ศูนย์พัฒนาเด็กเล็กและ คณะกรรมการศูนย์ พัฒนาเด็กเล็กฯ	๒๐,๐๐๐	๒๐,๐๐๐	๒๐,๐๐๐	๒๐,๐๐๐	ผู้ปกครองเข้า ร่วมประชุมไม่ น้อยกว่าร้อยละ ๘๐	ผู้ปกครองมีความรู้และ เข้าใจในการดำเนินงาน ของศูนย์พัฒนาเด็กเล็ก ดีขึ้น	กองการศึกษา ฯ

ก. ยุทธศาสตร์จังหวัดที่ ๕ การส่งเสริมการศึกษา การกีฬาและนันทนาการเป็นเลิศในระดับสากล

ข. ยุทธศาสตร์การพัฒนาของ อปท. ในเขตจังหวัดที่ ๔ การขยายฐานโอกาสและคุณภาพในการศึกษาทุกระดับให้ตรงกับความต้องการของประชาชน

๕. ยุทธศาสตร์การพัฒนาทางการศึกษา สาธารณสุข การกีฬา ภูมิปัญญาท้องถิ่น ขนบธรรมเนียมประเพณีและวัฒนธรรมของท้องถิ่น

๕.๒ แผนงานสาธารณสุข

ที่	โครงการ	วัตถุประสงค์	เป้าหมาย (ผลผลิตของ โครงการ)	งบประมาณและที่ผ่านมา				ตัวชี้วัด (KPI)	ผลที่คาดว่าจะได้รับ	หน่วยงาน ที่รับผิดชอบ หลัก
				๒๕๖๑ (บาท)	๒๕๖๒ (บาท)	๒๕๖๓ (บาท)	๒๕๖๔ (บาท)			
๑	เสริมสร้าง ส่งเสริม สนับสนุน สุขอนามัย ให้กับประชาชน	เพื่อสนับสนุน ส่งเสริม สุขภาพ ผู้สูงอายุ/ผู้พิการ/ ผู้ป่วยเอดส์และประชาชน ให้มีคุณภาพชีวิตที่ดี	ผู้สูงอายุ/ผู้พิการ/ผู้ป่วย เอดส์ และประชาชน ทั่วไปในตำบลโคกช้าง	๑๐๐,๐๐๐	๑๐๐,๐๐๐	๑๐๐,๐๐๐	๑๐๐,๐๐๐	ส่งเสริม สนับสนุน สุขอนามัย ให้กับ ประชาชนได้ ร้อยละ ๖๐	ผู้สูงอายุ/ผู้พิการ/ผู้ป่วย เอดส์ และประชาชน ทั่วไปในตำบลโคกช้าง	กอง สาธารณสุขฯ
๒	ป้องกันโรคพิษสุนัขบ้า และลดปริมาณการ ขยายพันธุ์ของสัตว์	เพื่อป้องกันและลดปริมาณ การเกิดโรคพิษสุนัขบ้า ภายในพื้นที่ตำบล	-ดำเนินการสำรวจและฉีด ยาป้องกันโรคพิษสุนัขบ้า ให้กับสุนัขและแมว -ดำเนินการสำรวจและฉีด ยาคุมกำเนิดสุนัขและแมว	๕๐,๐๐๐	๕๐,๐๐๐	๕๐,๐๐๐	๕๐,๐๐๐	สามารถ ป้องกันโรค พิษสุนัขบ้า และลด ปริมาณการ ขยายพันธุ์ได้ ร้อยละ ๘๐	โรคพิษสุนัขบ้าในพื้นที่ ตำบลลดน้อยลงและลด ปริมาณการเกิดของ สุนัขและแมว	กอง สาธารณสุขฯ
๓	สำรวจข้อมูล จปฐ.และ ข้อมูลอื่น ๆ	เพื่อดำเนินการสำรวจข้อมูล ด้านต่าง ๆ ของแต่ละ ครัวเรือน	สำรวจข้อมูลของ ประชาชน จำนวน ๑๐ หมู่บ้าน ที่อยู่ในเขตพื้นที่ อบต.โคกช้าง	๒๐,๐๐๐	๒๐,๐๐๐	๒๐,๐๐๐	๒๐,๐๐๐	มีฐานข้อมูล ครอบคลุมทุก หมู่บ้าน	มีฐานข้อมูลในการ วางแผนพัฒนาตำบล การพัฒนาตำบล ครอบคลุมทุกปัญหา ของหมู่บ้าน	สำนักปลัด

ก. ยุทธศาสตร์จังหวัดที่ ๕ การส่งเสริมการศึกษา การกีฬามุ่งความเป็นเลิศในระดับสากล

ข. ยุทธศาสตร์การพัฒนาของ อปท. ในเขตจังหวัดที่ ๔ การขยายฐานโอกาสและคุณภาพในการศึกษาทุกระดับให้ตรงกับความต้องการของประชาชน

๕. ยุทธศาสตร์การพัฒนาด้านการศึกษา สาธารณสุข การกีฬา ภูมิปัญญาท้องถิ่น ชนบทธรรมนิยมประเพณีและวัฒนธรรมของท้องถิ่น

๕.๒ แผนงานสาธารณสุข

ที่	โครงการ	วัตถุประสงค์	เป้าหมาย (ผลผลิตของ โครงการ)	งบประมาณและที่ผ่านมา				ตัวชี้วัด (KPI)	ผลที่คาดว่าจะได้รับ	หน่วยงาน ที่รับผิดชอบ หลัก
				๒๕๖๑ (บาท)	๒๕๖๒ (บาท)	๒๕๖๓ (บาท)	๒๕๖๔ (บาท)			
๔	โครงการระบบการแพทย์ ฉุกเฉิน อบต.โคกช้าง	เพื่อประชาชนได้รับความ สะดวกในรักษาเบื้องต้นได้ ทัน ก่อนส่งโรงพยาบาล	ดำเนินงานเกี่ยวกับระบบ การแพทย์ฉุกเฉิน อบต. โคกช้าง	๑๐๐,๐๐๐	๑๐๐,๐๐๐	๑๐๐,๐๐๐	๑๐๐,๐๐๐	ประชาชน ได้รับการ รักษาทันทีคิด เป็นร้อยละ ๖๐	ประชาชนได้รับรักษา ได้ทันก่อนส่ง โรงพยาบาล	สำนักปลัด กอง สาธารณสุขฯ

ก. ยุทธศาสตร์จังหวัดที่ ๕ การส่งเสริมการศึกษา การกีฬามุ่งความเป็นเลิศในระดับสากล

ข. ยุทธศาสตร์การพัฒนาของ อปท. ในเขตจังหวัดที่ ๕ การส่งเสริมให้กีฬาอยู่ในหัวใจชาวสุพรรณบุรีและมีความสามารถทางด้านกีฬาสู่ความเป็นเลิศ

๕. ยุทธศาสตร์การพัฒนาด้านการศึกษา สาธารณสุข การกีฬา ภูมิปัญญาท้องถิ่น ขนบธรรมเนียมประเพณีและวัฒนธรรมของท้องถิ่น

๕.๓ แผนงานการศาสนา วัฒนธรรมและนันทนาการ

ที่	โครงการ	วัตถุประสงค์	เป้าหมาย (ผลผลิตของ โครงการ)	งบประมาณและที่ผ่านมา				ตัวชี้วัด (KPI)	ผลที่คาดว่าจะได้รับ	หน่วยงาน ที่รับผิดชอบ หลัก
				๒๕๖๑ (บาท)	๒๕๖๒ (บาท)	๒๕๖๓ (บาท)	๒๕๖๔ (บาท)			
๑	ส่งเสริม สนับสนุน ด้าน การกีฬา	-เพื่อให้ประชาชนมีสุขภาพ ร่างกายแข็งแรง และมี ความสามัคคีของชุมชน -เพื่อส่งเสริม สนับสนุนและ อุดหนุนงบประมาณการ แข่งขันกีฬาแห่งชาติ,การ แข่งขันกีฬาคนพิการและ การแข่งขันกีฬาเยาวชน ฯลฯ	-ส่งเสริมและสนับสนุน ด้านการกีฬา ประเภท ต่างๆ ในระดับชุมชน/ หมู่บ้าน ตำบล อำเภอ จังหวัด และประเทศ -ศูนย์กีฬาจัดการแข่งขัน กีฬาแห่งชาติและการ แข่งขันกีฬา คนพิการ แข่งขันกีฬา	๒๖๐,๐๐๐	๒๖๐,๐๐๐	๒๖๐,๐๐๐	๒๖๐,๐๐๐	ประชาชนเกิด ความสามัคคี และมี พัฒนาการ ด้านการเล่น กีฬาเพิ่มขึ้น	-ประชาชนมีสุขภาพ ร่างกายที่แข็งแรงเกิด ความสามัคคีในชุมชน -ประชาชนมีพัฒนาการ ด้านการเล่นกีฬา	กอง สาธารณสุขฯ

ก. ยุทธศาสตร์จังหวัดที่ ๒ การพัฒนาด้านการท่องเที่ยวสู่สากล

ข. ยุทธศาสตร์การพัฒนาของ อปท. ในเขตจังหวัดที่ ๒ การเสริมสร้างและพัฒนาการท่องเที่ยวโดยการบริหารจัดการทรัพยากรธรรมชาติและสิ่งแวดล้อมให้เกิดความสมดุล

๕. ยุทธศาสตร์การพัฒนาด้านการศึกษา สาธารณสุข การกีฬา ภูมิปัญญาท้องถิ่น ชนบทธรรมนิยมประเพณีและวัฒนธรรมของท้องถิ่น

๕.๓ แผนงานการศาสนา วัฒนธรรมและนันทนาการ

ที่	โครงการ	วัตถุประสงค์	เป้าหมาย (ผลผลิตของ โครงการ)	งบประมาณและที่ผ่านมา				ตัวชี้วัด (KPI)	ผลที่คาดว่าจะได้รับ	หน่วยงาน ที่รับผิดชอบ หลัก
				๒๕๖๑ (บาท)	๒๕๖๒ (บาท)	๒๕๖๓ (บาท)	๒๕๖๔ (บาท)			
๑	ส่งเสริมด้านศาสนา วัฒนธรรม ชนบทธรรมนิยมประเพณี	เพื่อส่งเสริมด้านศาสนา วัฒนธรรม ชนบทธรรมนิยม ประเพณี	ดำเนินการจัดกิจกรรม วันสำคัญทางศาสนา วัฒนธรรม ชนบทธรรมนิยมประเพณี เพื่อส่งเสริมงานด้าน ศาสนา วัฒนธรรม ชนบทธรรมนิยมประเพณี เช่น ลอยกระทง เข้าพรรษา วันสงกรานต์ ฯลฯ	๑๐๐,๐๐๐	๑๐๐,๐๐๐	๑๐๐,๐๐๐	๑๐๐,๐๐๐	นักเรียน ประชาชนมี ส่วนร่วมใน การจัด กิจกรรม	เด็กนักเรียน ประชาชน ในพื้นที่ร่วมกันอนุรักษ์ เรียนรู้และส่งเสริมด้าน ศาสนา วัฒนธรรม ชนบทธรรมนิยม ประเพณี	กองการศึกษา ฯ

๒	กิจกรรมเพื่อส่งเสริมทำนุบำรุงศาสนา	เพื่อส่งเสริมด้านศาสนา วัฒนธรรม ขนบธรรมเนียม ประเพณี	ดำเนินการจัดกิจกรรม เพื่อส่งเสริมทำนุบำรุงศาสนาที่ดี	๑๐๐,๐๐๐	๑๐๐,๐๐๐	๑๐๐,๐๐๐	๑๐๐,๐๐๐	ประชาชนมีส่วนร่วมในการจัดกิจกรรม	เกิดความสามัคคีในหมู่ประชาชน	กองการศึกษา ฯ
๓	กิจกรรมเพื่อส่งเสริมและอนุรักษ์วัฒนธรรมและประเพณี	เพื่อส่งเสริมด้านศาสนา วัฒนธรรม ขนบธรรมเนียม ประเพณี	ดำเนินการจัดกิจกรรม เพื่อส่งเสริมและอนุรักษ์วัฒนธรรมและประเพณี	๒๕,๐๐๐	๒๕,๐๐๐	๒๕,๐๐๐	๒๕,๐๐๐	ประชาชนมีส่วนร่วมในการจัดกิจกรรม	เกิดความสามัคคีในหมู่ประชาชน	กองการศึกษา ฯ

ก. ยุทธศาสตร์จังหวัดที่ ๒ การพัฒนาด้านการท่องเที่ยวสู่สากล

ข. ยุทธศาสตร์การพัฒนาของ อปท. ในเขตจังหวัดที่ ๒ การเสริมสร้างและพัฒนาการท่องเที่ยวโดยการบริหารจัดการทรัพยากรธรรมชาติและสิ่งแวดล้อมให้เกิดความสมดุล

๕. ยุทธศาสตร์การพัฒนาด้านการศึกษา สาธารณสุข การกีฬา ภูมิปัญญาท้องถิ่น ขนบธรรมเนียมประเพณีและวัฒนธรรมของท้องถิ่น

๕.๓ แผนงานการศึกษา วัฒนธรรมและนันทนาการ

ที่	โครงการ	วัตถุประสงค์	เป้าหมาย (ผลผลิตของโครงการ)	งบประมาณและที่ผ่านมา				ตัวชี้วัด (KPI)	ผลที่คาดว่าจะได้รับ	หน่วยงานที่รับผิดชอบหลัก
				๒๕๖๑ (บาท)	๒๕๖๒ (บาท)	๒๕๖๓ (บาท)	๒๕๖๔ (บาท)			
๔	กิจกรรมเพื่อการอนุรักษ์ ศิลปะและภูมิปัญญาท้องถิ่น	เพื่อส่งเสริมด้านศาสนา วัฒนธรรม ขนบธรรมเนียม ประเพณี	ดำเนินการจัดกิจกรรม เพื่อการอนุรักษ์ศิลปะ และภูมิปัญญาท้องถิ่น	๒๐,๐๐๐	๒๐,๐๐๐	๒๐,๐๐๐	๒๐,๐๐๐	นักเรียน ประชาชนมีส่วนร่วมในการจัดกิจกรรม	เด็กนักเรียนและประชาชนมีส่วนร่วมในการอนุรักษ์ เรียนรู้และส่งเสริมกิจกรรมเพื่อการอนุรักษ์ศิลปะและภูมิปัญญาท้องถิ่น	กองการศึกษา ฯ

รายละเอียดโครงการพัฒนา
แผนพัฒนาท้องถิ่นสี่ปี (พ.ศ.2561 – 2564)
สำหรับ อุดหนุนองค์กรปกครองส่วนท้องถิ่น ส่วนราชการ รัฐวิสาหกิจ องค์กรประชาชน
องค์การบริหารส่วนตำบลโคกช้าง อำเภอเดิมบางนางบวช จังหวัดสุพรรณบุรี

ก.ยุทธศาสตร์จังหวัดที่ ๔ การยกระดับคุณภาพชีวิต และความปลอดภัยในชีวิตและทรัพย์สิน

ข.ยุทธศาสตร์การพัฒนาของ อปท.ในเขตจังหวัดที่ ๖ การนำการเปลี่ยนแปลงด้านการบริหารและบริการเพื่อประโยชน์ของประชาชน

๑. ยุทธศาสตร์การพัฒนาด้านการเมืองการบริหาร

๑.1 แผนงานบริหารงานทั่วไป

ที่	โครงการ	วัตถุประสงค์	เป้าหมาย (ผลผลิตของโครงการ)	งบประมาณและที่มา				ตัวชี้วัด (KPI)	ผลลัพธ์ที่คาดว่าจะได้รับ	หน่วยงาน รับผิดชอบหลัก
				2561 (บาท)	2562 (บาท)	2563 (บาท)	2564 (บาท)			

1	โครงการปกป้อง สถาบัน สันติ สามัคคี	เพื่อให้ประชาชนได้ ร่วมพลังแสดงความ จงรักภักดีและการ ปกป้อง เทิดทูล สถาบัน พระมหากษัตริย์	อุดหนุนเงินให้กับที่ทำการ ปกครองอำเภอเดิมบางนาง บวช	๕๐,000 (อบต.) งบโดยประมาณ	๕๐,000 (อบต.) งบโดยประมาณ	๕๐,000 (อบต.) งบโดยประมาณ	๕๐,000 (อบต.) งบโดยประมาณ	โครงการบรรลุ วัตถุประสงค์ทุก ประการ	ประชาชนมีความ รัก ความสามัคคี ปรองดอง เกิด ภาคีเครือข่ายใน การทำงาน	สำนักปลัดฯ/ ที่ทำการ ปกครองอำเภอ เดิมบางนาง บวช
๒	โครงการปรับปรุงศูนย์ รวมข้อมูลข่าวสารการ จัดซื้อจัดจ้างขององค์กร ปกครองส่วนท้องถิ่นและ ศูนย์ประสานงานองค์กร ปกครองส่วนท้องถิ่น ระดับอำเภอ อำเภอเดิม บางนางบวช	เพื่อให้ อปท.มีสถานที่ ในการดำเนินการด้าน การจัดซื้อจัดจ้าง ของ อปท.	อุดหนุนเงินให้กับองค์กร ปกครองส่วนท้องถิ่นในเขต อำเภอเดิมบางนางบวช จังหวัดสุพรรณบุรี	๑๕,000 (อบต.) งบโดยประมาณ	๑๕,000 (อบต.) งบโดยประมาณ	๑๕,000 (อบต.) งบโดยประมาณ	๑๕,000 (อบต.) งบโดยประมาณ	โครงการบรรลุ วัตถุประสงค์ทุก ประการ	การดำเนินงาน ด้านการจัดซื้อจัด จ้างเป็นไปด้วย ความเรียบร้อย	สำนักปลัด/ อปท.ในเขต อ. เดิมบางนาง บวช

ก.ยุทธศาสตร์จังหวัดที่ ๒ การพัฒนาด้านการท่องเที่ยวสู่สากล

ข.ยุทธศาสตร์การพัฒนาของ อปท.ในเขตจังหวัดที่ ๗ การพัฒนาโครงสร้างพื้นฐานและระบบสาธารณูปโภคให้อยู่ในสภาพที่ดีได้มาตรฐาน

๓. ยุทธศาสตร์การพัฒนาด้านคมนาคมขนส่ง สาธารณูปโภค สาธารณูปการและสิ่งแวดล้อม

๓.๑ แผนงานเคหะและชุมชน

ที่	โครงการ	วัตถุประสงค์	เป้าหมาย (ผลผลิตของโครงการ)	งบประมาณและที่มา				ตัวชี้วัด (KPI)	ผลลัพธ์ที่คาดว่าจะได้รับ	หน่วยงาน รับผิดชอบหลัก
				2561 (บาท)	2562 (บาท)	2563 (บาท)	2564 (บาท)			

1	อุดหนุนให้กับสำนักงานการไฟฟ้าส่วนภูมิภาคในการขยายเขตไฟฟ้าภายในตำบลโคกช้าง	เพื่อให้ประชาชนมีไฟฟ้าใช้โดยทั่วถึงได้รับแสงสว่างในการเดินทาง สะดวกและปลอดภัย	ขยายเขตไฟฟ้า/ การเชื่อมระบบไฟฟ้าเสาส่งแรงสูง/และปรับปรุงระบบไฟฟ้า ดังนี้ หมู่ที่ ๑ (๑) ขยายเขตไฟฟ้าแรงต่ำจากบ้านนายนิคม ศรีสุข-บ้านนางเจือง มั่นปาน ระยะทางประมาณ ๓๕๐ ม. หมู่ที่ ๓ (๒) ขยายเขตไฟฟ้าแรงต่ำพร้อมติดตั้งโคมไฟสาธารณะจากบริเวณทางเข้าถนนสายหนองแร่-บ้านพักชลประทาน ๘ อารี	๑๐๐,000 (อบต.) งบโดยประมาณ	๑๐๐,000 (อบต.) งบโดยประมาณ	๑๐๐,000 (อบต.) งบโดยประมาณ	๑๐๐,000 (อบต.) งบโดยประมาณ	โครงการบรรลุมูลนิธิประสงค์ทุกประการ	ประชาชนมีไฟฟ้าใช้โดยทั่วถึงได้รับแสงสว่างในการเดินทาง สะดวกและปลอดภัย	กองช่าง/สำนักงานการไฟฟ้าส่วนภูมิภาคอำเภอเดิมบางนางบวช อำเภอบางระจัน และอำเภอค่ายบางระจัน
---	---	---	---	----------------------------------	----------------------------------	----------------------------------	----------------------------------	-------------------------------------	---	--

ก.ยุทธศาสตร์จังหวัดที่ ๒ การพัฒนาด้านการท่องเที่ยวสู่สากล

ข.ยุทธศาสตร์การพัฒนาของ อปท.ในเขตจังหวัดที่ ๗ การพัฒนาโครงสร้างพื้นฐานและระบบสาธารณูปโภคให้อยู่ในสภาพที่ดีได้มาตรฐาน

๓. ยุทธศาสตร์การพัฒนาด้านคมนาคมขนส่ง สาธารณูปโภค สาธารณูปการและสิ่งแวดล้อม

๓.๑ แผนงานเคหะและชุมชน

ที่	โครงการ	วัตถุประสงค์	เป้าหมาย (ผลผลิตของโครงการ)	งบประมาณและที่มา				ตัวชี้วัด (KPI)	ผลลัพธ์ที่คาดว่าจะได้รับ	หน่วยงาน รับผิดชอบหลัก
				2561 (บาท)	2562 (บาท)	2563 (บาท)	2564 (บาท)			
1 (ต่อ)			<p>หมู่ที่ ๔</p> <p>(๓) ขยายเขตไฟฟ้าแรงต่ำพร้อมติดตั้งโคมไฟฟ้าสาธารณะ จากบริเวณสะพานคสล. หน้าโรงเรียนบ้านหนองตาแก้ว-หน้าบ้านนายประเทือง ยิ้มจันทร์</p> <p>(๔) ขยายเขตไฟฟ้าแรงต่ำจากบ้านนางกุหลาบ เณรแดง-บ้านนายดาวเรือง เปี่ยมมนัส</p> <p>(๕) หลังคาเรือน</p> <p>(๕) ขยายเขตไฟฟ้าแรงต่ำจากบ้านนางสมจิตร ข้าพร้อม-บ้านนางพิมพ์ เณรแดง</p>							

ก.ยุทธศาสตร์จังหวัดที่ ๒ การพัฒนาด้านการท่องเที่ยวสู่สากล

ข.ยุทธศาสตร์การพัฒนาของ อปท.ในเขตจังหวัดที่ ๗ การพัฒนาโครงสร้างพื้นฐานและระบบสาธารณูปโภคให้อยู่ในสภาพที่ดีได้มาตรฐาน

๓. ยุทธศาสตร์การพัฒนาด้านคมนาคมขนส่ง สาธารณูปโภค สาธารณูปการและสิ่งแวดล้อม

๓.๑ แผนงานเคหะและชุมชน

ที่	โครงการ	วัตถุประสงค์	เป้าหมาย (ผลผลิตของโครงการ)	งบประมาณและที่มา				ตัวชี้วัด (KPI)	ผลลัพธ์ที่คาดว่าจะได้รับ	หน่วยงาน รับผิดชอบหลัก
				2561 (บาท)	2562 (บาท)	2563 (บาท)	2564 (บาท)			

1 (ต่อ)			<p>(๖) เชื่อมระบบไฟฟ้าเสาส่งแรงสูงเชื่อมกับระบบไฟฟ้าในหมู่บ้าน (วัดหนองตาแก้ว หมู่ที่ ๔)</p> <p>(๗) ขยายเขตไฟฟ้าแรงต่ำจากบ้านนายบุญธรรม จูงาม-บ้านนายปรีชา บุญขึ้น</p> <p style="text-align: center;">หมู่ที่ ๖</p> <p>(๘) ปรับปรุงระบบไฟฟ้า จากถนนลาดยาง ม.๖-ม.๕(โค้งไ้ยี่ต)-บ้านนายประยุทธ์ สิทธิชัย ระยะทางประมาณ ๓๐๐ ม.</p> <p>(๙) ปรับปรุงระบบไฟฟ้าจากบ้านนางอุจเงิน เมืองช้าง-วัดหนองกรด ระยะทางประมาณ ๔๐๐ ม.</p>							
------------	--	--	--	--	--	--	--	--	--	--

ก.ยุทธศาสตร์จังหวัดที่ ๒ การพัฒนาด้านการท่องเที่ยวสู่สากล

ข.ยุทธศาสตร์การพัฒนาของ อปท.ในเขตจังหวัดที่ ๗ การพัฒนาโครงสร้างพื้นฐานและระบบสาธารณูปโภคให้อยู่ในสภาพที่ดีได้มาตรฐาน

๓. ยุทธศาสตร์การพัฒนาด้านคมนาคมขนส่ง สาธารณูปโภค สาธารณูปการและสิ่งแวดล้อม

๓.๑ แผนงานเคหะและชุมชน

ที่	โครงการ	วัตถุประสงค์	เป้าหมาย (ผลผลิตของโครงการ)	งบประมาณและที่มา				ตัวชี้วัด (KPI)	ผลลัพธ์ที่คาดว่าจะได้รับ	หน่วยงาน รับผิดชอบหลัก
				2561 (บาท)	2562 (บาท)	2563 (บาท)	2564 (บาท)			
1 (ต่อ)			<p>หมู่ที่ ๗</p> <p>(๑๐)ขยายเขตไฟฟ้าแรงต่ำพร้อมติดตั้งโคมไฟฟ้าสาธารณะ จากโรงเรียนทุ่งคลี โคกช้างวิทยา-กม.๓๙</p> <p>(๑๑)ขยายเขตไฟฟ้าแรงต่ำพร้อมติดตั้งโคมไฟฟ้าจากบ้านนายถวิล ใจดี-บ้านนายเสนีย์ เนตรสกุล</p> <p>หมู่ที่ ๘</p> <p>(๑๒)ขยายเขตไฟฟ้าแรงต่ำจากบ้านนายสัมพันธ์ อ่าศรี-บ้านนางานดา บุ่งทอง ระยะทางประมาณ ๘๐๐ ม. (หรือเปลี่ยนเสาสูง)</p>							

ก.ยุทธศาสตร์จังหวัดที่ ๒ การพัฒนาด้านการท่องเที่ยวสู่สากล

ข.ยุทธศาสตร์การพัฒนาของ อปท.ในเขตจังหวัดที่ ๗ การพัฒนาโครงสร้างพื้นฐานและระบบสาธารณสุขปโภคให้อยู่ในสภาพที่ดีได้มาตรฐาน

๓. ยุทธศาสตร์การพัฒนาด้านคมนาคมขนส่ง สาธารณูปโภค สาธารณูปการและสิ่งแวดล้อม

๓.๑ แผนงานเคหะและชุมชน

ที่	โครงการ	วัตถุประสงค์	เป้าหมาย (ผลผลิตของโครงการ)	งบประมาณและที่มา				ตัวชี้วัด (KPI)	ผลลัพธ์ที่คาดว่าจะได้รับ	หน่วยงาน รับผิดชอบหลัก
				2561 (บาท)	2562 (บาท)	2563 (บาท)	2564 (บาท)			

1 (ต่อ)			<p>(๑๓)ขยายเขตไฟฟ้าแรงต่ำ จากบ้านนางธัญนันท์ เมือง ช้าง-บ้านนายล้วน เมืองช้าง ระยะทางประมาณ ๗๕๐ ม.</p> <p>(๑๔)ขยายเขตไฟฟ้าแรงต่ำ จากบ้านนางประคอง อ่วมคร้าม ม.๘-บ้านนาย วรรณ สุวรรณ ม.๕</p> <p>(๑๕)ปรับปรุงระบบไฟฟ้าจาก ๒ เฟส เป็น ๓ เฟส</p> <p>(๑๖) เปลี่ยนขนาดหม้อแปลง ไฟฟ้าจาก ๘๐ แอมป์ เป็น ขนาด ๑๕๐ แอมป์</p>							
------------	--	--	--	--	--	--	--	--	--	--

ก.ยุทธศาสตร์จังหวัดที่ ๒ การพัฒนาด้านการท่องเที่ยวสู่สากล

ข.ยุทธศาสตร์การพัฒนาของ อปท.ในเขตจังหวัดที่ ๗ การพัฒนาโครงสร้างพื้นฐานและระบบสาธารณูปโภคให้อยู่ในสภาพที่ดีได้มาตรฐาน

๓. ยุทธศาสตร์การพัฒนาด้านคมนาคมขนส่ง สาธารณูปโภค สาธารณูปการและสิ่งแวดล้อม

๓.๑ แผนงานเคหะและชุมชน

ที่	โครงการ	วัตถุประสงค์	เป้าหมาย (ผลผลิตของโครงการ)	งบประมาณและที่มา				ตัวชี้วัด (KPI)	ผลลัพธ์ที่คาดว่าจะได้รับ	หน่วยงาน รับผิดชอบหลัก
				2561 (บาท)	2562 (บาท)	2563 (บาท)	2564 (บาท)			
1 (ต่อ)			<p>หมู่ที่ ๙</p> <p>(๑๗) ขยายเขตไฟฟ้าแรงต่ำ จากบ้านนายยอด ศรีสาตร์- บ้านนางจำเนียร ปิ่นทอง ระยะทางประมาณ ๓๐๐ ม.</p> <p>(๑๘) ปรับปรุงระบบไฟฟ้าและ ติดตั้งโคมไฟสาธารณะ จากบ้านพักชลประทาน ม.๙ - บ้านนางสำรวม นิมปल्ली ระยะทางประมาณ ๓๐๐ ม.</p> <p>(๑๙) ขยายไฟฟ้าเข้าประปา หมู่บ้าน หมู่ที่ ๙</p> <p>(๒๐) ขยายเขตไฟฟ้าแรงต่ำ จากบ้านนายสวัสดิ์ เพชรจัน- นายสิงห์ ศรีสุข</p>							

ก.ยุทธศาสตร์จังหวัดที่ ๔ การยกระดับคุณภาพชีวิต และความปลอดภัยในชีวิตและทรัพย์สิน

ข.ยุทธศาสตร์การพัฒนาของ อปท.ในเขตจังหวัดที่ ๓ การยกระดับคุณภาพชีวิต และความปลอดภัยในชีวิตและทรัพย์สิน

๔. ยุทธศาสตร์การพัฒนาด้านการป้องกัน บรรเทาสาธารณภัยและยาเสพติด

๔.๓ แผนงานสร้างความเข้มแข็งของชุมชน

ที่	โครงการ	วัตถุประสงค์	เป้าหมาย (ผลผลิตของโครงการ)	งบประมาณและที่มา				ตัวชี้วัด (KPI)	ผลลัพธ์ที่คาดว่าจะได้รับ	หน่วยงาน รับผิดชอบหลัก
				2561 (บาท)	2562 (บาท)	2563 (บาท)	2564 (บาท)			
1	อุดหนุนเงินให้กับศูนย์ อำนวยการป้องกันและ ปราบปรามยาเสพติด จังหวัดสุพรรณบุรี	เพื่อป้องกันและแก้ไข ปัญหาเสพติด	ศูนย์อำนวยการป้องกันและ ปราบปรามยาเสพติดจังหวัด สุพรรณบุรี	๕๐,๐๐๐ (อบต.) งบโดยประมาณ	๕๐,๐๐๐ (อบต.) งบโดยประมาณ	๕๐,๐๐๐ (อบต.) งบโดยประมาณ	๕๐,๐๐๐ (อบต.) งบโดยประมาณ	ปัญหาเสพติด ติดในท้องถิ่น ท้องที่ลด น้อยลง	ลดการแพร่ ระบาดของ ยาเสพติด	สำนักปลัด/ ศูนย์ อำนวยการ ป้องกันและ ปราบปราม ยาเสพติด จังหวัด สุพรรณบุรี

ก.ยุทธศาสตร์จังหวัดที่ ๕ การส่งเสริมการศึกษา การกีฬามุ่งความเป็นเลิศในระดับสากล

ข.ยุทธศาสตร์การพัฒนาของ อปท.ในเขตจังหวัดที่ ๔ การขยายโอกาสและคุณภาพในการศึกษาทุกระดับให้ตรงกับความต้องการประชาชน

๕. ยุทธศาสตร์การพัฒนาด้านการศึกษา สาธารณสุข การกีฬา ภูมิปัญญาท้องถิ่น ขนบธรรมเนียมประเพณีและวัฒนธรรมท้องถิ่น

๕.๑ แผนงานการศึกษา

ที่	โครงการ	วัตถุประสงค์	เป้าหมาย (ผลผลิตของโครงการ)	งบประมาณและที่มา				ตัวชี้วัด (KPI)	ผลลัพธ์ที่คาดว่าจะได้รับ	หน่วยงาน รับผิดชอบหลัก
				2561 (บาท)	2562 (บาท)	2563 (บาท)	2564 (บาท)			
1	โครงการอาหารกลางวัน เด็กนักเรียนให้แก่ โรงเรียนในเขตพื้นที่ อบต.โคกช้าง	เพื่อสร้างพื้นฐานทาง การศึกษาให้กับ เยาวชนให้คุณภาพ และนักเรียนทั้งหมด ของโรงเรียนได้รับ ประทานอาหาร กลางวันโดยทั่วถึง	อุดหนุนเงินให้แก่โรงเรียนใน เขตพื้นที่ จำนวน ๓ โรงเรียน ได้แก่ โรงเรียนวัด สามเอก โรงเรียนบ้านหนอง ตาแก้ว โรงเรียนวัดหนอง กรด	๖๗๐,๐๐๐ (อบต.) งบโดยประมาณ	๖๗๐,๐๐๐ (อบต.) งบโดยประมาณ	๖๗๐,๐๐๐ (อบต.) งบโดยประมาณ	๖๗๐,๐๐๐ (อบต.) งบโดยประมาณ	เด็กนักเรียน โรงเรียนในเขต พื้นที่ อบต.โคก ช้าง มีอาหาร รับประทาน ครบทุกคน	เด็กนักเรียน ทั้งหมดของ โรงเรียนในเขต พื้นที่ อบต.โคก ช้างได้ รับประทาน อาหารกลางวัน โดยทั่วถึง	กองการศึกษา ฯ/โรงเรียนใน เขตพื้นที่ อบต. โคกช้าง

ก.ยุทธศาสตร์จังหวัดที่ ๔ การยกระดับคุณภาพชีวิต และความปลอดภัยในชีวิตและทรัพย์สิน

ข.ยุทธศาสตร์การพัฒนาของ อปท.ในเขตจังหวัดที่ ๓ การยกระดับคุณภาพชีวิต และความปลอดภัยในชีวิตและทรัพย์สิน

๕. ยุทธศาสตร์การพัฒนาด้านการศึกษา สาธารณสุข การกีฬา ภูมิปัญญาท้องถิ่น ชนบธรรมนิยมประเพณีและวัฒนธรรมท้องถิ่น

๕.๒ แผนงานสาธารณสุข

ที่	โครงการ	วัตถุประสงค์	เป้าหมาย (ผลผลิตของโครงการ)	งบประมาณและที่มา				ตัวชี้วัด (KPI)	ผลลัพธ์ที่คาดว่าจะได้รับ	หน่วยงาน รับผิดชอบหลัก
				2561 (บาท)	2562 (บาท)	2563 (บาท)	2564 (บาท)			
1	การบริหารงาน สาธารณสุข	เพื่อให้การดำเนินการ ด้านสาธารณสุขมี ประสิทธิภาพ	อุดหนุนเงินให้กับ อาสาสมัครสาธารณสุข ประจำหมู่บ้าน (อสม.) จำนวน ๑๐ หมู่บ้าน	๗๕,๐๐๐ (อบต.) งบโดยประมาณ	๗๕,๐๐๐ (อบต.) งบโดยประมาณ	๗๕,๐๐๐ (อบต.) งบโดยประมาณ	๗๕,๐๐๐ (อบต.) งบโดยประมาณ	อสม.ทุก หมู่บ้าน ที่ ได้รับเงิน อุดหนุนดำเนิน โครงการบรรลุ วัตถุประสงค์ได้ ร้อยละ ๑๐๐	การดำเนินการ ด้านสาธารณสุข มีประสิทธิภาพ	กอง สาธารณสุขฯ

ก.ยุทธศาสตร์จังหวัดที่ ๕ การส่งเสริมการศึกษา การกีฬามุ่งความเป็นเลิศในระดับสากล

ข.ยุทธศาสตร์การพัฒนาของ อปท.ในเขตจังหวัดที่ ๕ การส่งเสริมให้กีฬาอยู่ในหัวใจชาวสุพรรณบุรีและมีความสามารถทางด้านกีฬาสู่ความเป็นเลิศ

๕. ยุทธศาสตร์การพัฒนาด้านการศึกษา สาธารณสุข การกีฬา ภูมิปัญญาท้องถิ่น ขนบธรรมเนียมประเพณีและวัฒนธรรมท้องถิ่น

๕.๓ แผนงานการศาสนา วัฒนธรรมและนันทนาการ

ที่	โครงการ	วัตถุประสงค์	เป้าหมาย (ผลผลิตของโครงการ)	งบประมาณและที่มา				ตัวชี้วัด (KPI)	ผลลัพธ์ที่คาดว่าจะได้รับ	หน่วยงาน รับผิดชอบหลัก
				2561 (บาท)	2562 (บาท)	2563 (บาท)	2564 (บาท)			
1	ส่งเสริม สนับสนุน ด้าน การกีฬา	เพื่อให้ประชาชนมี สุขภาพร่างกาย แข็งแรง และมีความ สามัคคีของชุมชน	อุดหนุนเงินให้กับหน่วยงาน ในระดับชุมชน/หมู่บ้าน ตำบล อำเภอ จังหวัดและ ประเทศ	๑๐๐,๐๐๐ (อบต.) งบโดยประมาณ	๑๐๐,๐๐๐ (อบต.) งบโดยประมาณ	๑๐๐,๐๐๐ (อบต.) งบโดยประมาณ	๑๐๐,๐๐๐ (อบต.) งบโดยประมาณ	บรรลุ วัตถุประสงค์ที่ กำหนดไว้ทุก ประการ	ประชาชนมี สุขภาพร่างกาย แข็งแรงเกิดความ สามัคคีในชุมชน/ ประชาชนมี พัฒนาการด้าน การเล่นกีฬา	กองการศึกษา ฯ

ก.ยุทธศาสตร์จังหวัดที่ ๒ การพัฒนาด้านการท่องเที่ยวสู่สากล

ข.ยุทธศาสตร์การพัฒนาของ อปท.ในเขตจังหวัดที่ ๒ การเสริมสร้างและพัฒนาการท่องเที่ยวโดยการบริหารจัดการทรัพยากรธรรมชาติและสิ่งแวดล้อมให้เกิดความสมดุล

๕. ยุทธศาสตร์การพัฒนาด้านการศึกษา สาธารณสุข การกีฬา ภูมิปัญญาท้องถิ่น ชนบธรรมเนียมประเพณีและวัฒนธรรมท้องถิ่น

๕.๓ แผนงานการศึกษา วัฒนธรรมและนันทนาการ

ที่	โครงการ	วัตถุประสงค์	เป้าหมาย (ผลผลิตของโครงการ)	งบประมาณและที่มา				ตัวชี้วัด (KPI)	ผลลัพธ์ที่คาดว่าจะได้รับ	หน่วยงาน รับผิดชอบหลัก
				2561 (บาท)	2562 (บาท)	2563 (บาท)	2564 (บาท)			
1	โครงการสืบสาน ประเพณีแห่เทียนและ ประเพณีสงกรานต์	เพื่อส่งเสริม สนับสนุน เพื่อดำเนินการด้าน ศาสนา วัฒนธรรม ชนบธรรมเนียม ประเพณี	อุดหนุนเงินให้กับที่ทำการ ปกครองจังหวัดสุพรรณบุรี	๕๐,๐๐๐ (อบต.) งบโดยประมาณ	๕๐,๐๐๐ (อบต.) งบโดยประมาณ	๕๐,๐๐๐ (อบต.) งบโดยประมาณ	๕๐,๐๐๐ (อบต.) งบโดยประมาณ	ทุก อปท.ใน จังหวัด สุพรรณบุรีมี ส่วนร่วมสืบ สานประเพณี	อนุรักษ์ สืบสาน ประเพณี วัฒนธรรมอันดี สืบไป	กองการศึกษา ฯ

รายละเอียดโครงการพัฒนา
แผนพัฒนาท้องถิ่นสี่ปี (พ.ศ.๒๕๖๑-๒๕๖๔)
สำหรับ ประสานโครงการพัฒนาองค์การบริหารส่วนจังหวัดสุพรรณบุรี
องค์การบริหารส่วนตำบลโคกช้าง อำเภอเดิมบางนางบวช จังหวัดสุพรรณบุรี

แบบ ผ.๐๓

ยุทธศาสตร์จังหวัดที่ ๕ การส่งเสริมการศึกษา การกีฬาห่มความเป็นเลิศในระดับสากล
ยุทธศาสตร์การพัฒนาของ อบท. ในเขตจังหวัดที่ ๗ การพัฒนาโครงสร้างพื้นฐานและระบบสาธารณูปโภคให้อยู่ในเกณฑ์ที่ดีได้มาตรฐาน
๓ ยุทธศาสตร์พัฒนาด้านคมนาคมขนส่ง สาธารณูปโภค สาธารณูปการ และสิ่งแวดล้อม
๓.๑ แผนงานเคหะและชุมชน

ที่	โครงการ	วัตถุประสงค์	เป้าหมาย (ผลผลิตของโครงการ)	งบประมาณและที่ผ่านมา				ตัวชี้วัด (KPI)	ผลที่คาดว่าจะได้รับ	หน่วยงาน รับผิดชอบหลัก
				๒๕๖๑ (บาท)	๒๕๖๒ (บาท)	๒๕๖๓ (บาท)	๒๕๖๔ (บาท)			
๑.	โครงการขยายสะพานข้ามคลองบริเวณบ้านนายมะยม ม่วงแก้ว หมู่ที่ ๗	เพื่อให้ประชาชน ต.โคกช้าง ต.ทุ่งคลีและพื้นที่ใกล้เคียง ได้รับความ	ขยายสะพานข้าม คลองกว้าง ๖ เมตร	๑,๐๐๐,๐๐๐	-	-	-	๑ แห่ง	ประชาชนได้รับความสะดวกรวดเร็ว และปลอดภัยในการ	อบจ.สพ.

	ตำบลโคกช้าง	สะดวก รวดเร็วและปลอดภัยในการคมนาคม							คมนาคม	
๒.	โครงการขยายไหล่ทาง หมู่ที่ ๗ บ้านใหม่คันคลอง	เพื่อให้ประชาชน ต.โคกช้าง ต.ทุ่งคลีและพื้นที่ใกล้เคียงได้รับความสะดวก รวดเร็ว และปลอดภัยในการคมนาคม	ขยายไหล่ทาง ข้างละ ๑ เมตร บริเวณถนนแยกวัดวังสุทธาวาส – บ้านนายประเสริฐ วัฒนลักษณ์ ต.ทุ่งคลี ระยะทาง ๒,๐๐๐ เมตร	-	๓,๐๐๐,๐๐๐	-	-	1 สาย	ประชาชนได้รับความสะดวก รวดเร็ว และปลอดภัยในการคมนาคม	อบจ.สพ.

ยุทธศาสตร์จังหวัดที่ ๕ การส่งเสริมการศึกษา การกีฬาห่มุ่งความเป็นเลิศในระดับสากล

ยุทธศาสตร์การพัฒนาของ อบท. ในเขตจังหวัดที่ ๗ การพัฒนาโครงสร้างพื้นฐานและระบบสาธารณูปโภคให้อยู่ในเกณฑ์ที่ดีได้มาตรฐาน

๓ ยุทธศาสตร์การพัฒนาด้านคมนาคมขนส่ง สาธารณูปโภค สาธารณูปการ และสิ่งแวดล้อม

๓.๑ แผนงานเคหะและชุมชน

ที่	โครงการ	วัตถุประสงค์	เป้าหมาย (ผลผลิตของโครงการ)	งบประมาณและที่ผ่านมา				ตัวชี้วัด (KPI)	ผลที่คาดว่าจะได้รับ	หน่วยงาน รับผิดชอบหลัก
				๒๕๖๑ (บาท)	๒๕๖๒ (บาท)	๒๕๖๓ (บาท)	๒๕๖๔ (บาท)			
๓.	โครงการก่อสร้างถนนลาดยางจากสะพานคอนกรีต หน้า	เพื่อให้ประชาชน ต.โคกช้าง ต.ยางนอน และพื้นที่ใกล้เคียง	ก่อสร้างถนนลาดยาง กว้าง ๖ เมตร ระยะทาง ๓,๑๐๐	๑๐,๐๐๐,๐๐๐	๑๐,๐๐๐,๐๐๐	-	-	๑ สาย	ประชาชนได้รับความสะดวก รวดเร็ว และ	อบจ.สพ.

	อบต.โคกช้าง – เขตติดต่อหมู่ที่ ๗ ต.ยางนอน	ได้รับความสะดวก รวดเร็ว และปลอดภัย ในการคมนาคม	เมตร						ปลอดภัยในการคมนาคม	
๔.	โครงการขยายผิวจราจร ถนนลาดยาง สายหัวเกาะ – หนองกรด	เพื่อให้ประชาชนได้รับความสะดวก รวดเร็ว และปลอดภัย ในการคมนาคม (ถนนของ อบจ.สพ. ผ่าน ต.เดิมบาง,ทุ่งคลี,ยางนอน,เขาพระและโคกช้าง)	ขยายถนนสาย หัวเกาะ – หนองกรด กว้าง ๘ เมตร ยาว ๑๓ กม.	๓๐,๐๐๐,๐๐๐	๓๐,๐๐๐,๐๐๐	๓๐,๐๐๐,๐๐๐	๓๐,๐๐๐,๐๐๐	๑ สาย	ประชาชนได้รับความสะดวก รวดเร็ว และปลอดภัยในการคมนาคม	อบจ.สพ.
๕.	โครงการขยายสะพานข้ามคลอง บริเวณบ้านนางประเทือง จูงาม หมู่ที่ ๕	เพื่อให้ประชาชนได้รับความสะดวก รวดเร็ว และปลอดภัย ในการคมนาคม	ขยายสะพานข้ามคลอง กว้าง ๖ เมตร	-	๑,๐๐๐,๐๐๐	-	-	๑ สาย	ประชาชนได้รับความสะดวก รวดเร็ว และปลอดภัยในการคมนาคม	อบจ.สพ.

ยุทธศาสตร์จังหวัดที่ ๕ การส่งเสริมการศึกษา การกีฬามุ่งความเป็นเลิศในระดับสากล

ยุทธศาสตร์การพัฒนาของ อบท. ในเขตจังหวัดที่ ๗ การพัฒนาโครงสร้างพื้นฐานและระบบสาธารณูปโภคให้อยู่ในเกณฑ์ที่ดีได้มาตรฐาน

๓ ยุทธศาสตร์การพัฒนาด้านคมนาคมขนส่ง สาธารณูปโภค สาธารณูปการ และสิ่งแวดล้อม

๓.๑ แผนงานเคหะและชุมชน

ที่	โครงการ	วัตถุประสงค์	เป้าหมาย (ผลผลิตของโครงการ)	งบประมาณและที่ผ่านมา				ตัวชี้วัด (KPI)	ผลที่คาดว่าจะได้รับ	หน่วยงาน รับผิดชอบหลัก
				๒๕๖๑ (บาท)	๒๕๖๒ (บาท)	๒๕๖๓ (บาท)	๒๕๖๔ (บาท)			

๖.	โครงการขยายสะพานข้ามคลอง บริเวณบ้านนางสนม นาเอก หมู่ที่ ๑๐	เพื่อให้ประชาชน ได้รับความสะดวก รวดเร็ว และปลอดภัยในการคมนาคม	ขยายสะพานข้ามคลอง กว้าง ๖ เมตร	-	-	-	๑,๐๐๐,๐๐๐	๑ สาย	ประชาชนได้รับความสะดวก รวดเร็ว และปลอดภัยในการคมนาคม	อบจ.สพ.
๗.	โครงการขยายสะพานข้ามคลอง บริเวณหน้าวัดกลางชูศรีเจริญสุข (หมู่ที่ ๘ บ้านรวิกรุด)	เพื่อให้ประชาชน ต.โคกช้าง ต.พัททันต์และพื้นที่ใกล้เคียงได้รับความสะดวก รวดเร็ว และปลอดภัยในการคมนาคม	ขยายสะพานข้ามคลอง กว้าง ๖ เมตร	-	-	๑,๐๐๐,๐๐๐	-	๑ สาย	ประชาชนได้รับความสะดวก รวดเร็ว และปลอดภัยในการคมนาคม	อบจ.สพ.

แบบ ผ.๐๕

รายละเอียดโครงการพัฒนา
แผนพัฒนาท้องถิ่นสี่ปี (พ.ศ.2561 – 2564)
สำหรับ ประธานโครงการพัฒนาจังหวัด

องค์การบริหารส่วนตำบลโคกช้าง อำเภอดงหลวง จังหวัดสุพรรณบุรี

ก.ยุทธศาสตร์จังหวัดที่ ๕ การส่งเสริมการศึกษา การกีฬามุ่งความเป็นเลิศในระดับสากล

ข.ยุทธศาสตร์การพัฒนาของ อปท.ในเขตจังหวัดที่ ๗ การพัฒนาโครงสร้างพื้นฐานและระบบสาธารณูปโภคให้อยู่ในเกณฑ์ที่ได้มาตรฐาน

๓. ยุทธศาสตร์การพัฒนาด้านคมนาคมขนส่ง สาธารณูปโภค สาธารณูปการและสิ่งแวดล้อม

๓.๑ แผนงานเคหะและชุมชน

ที่	โครงการ	วัตถุประสงค์	เป้าหมาย (ผลผลิตของโครงการ)	งบประมาณและที่มา				ตัวชี้วัด (KPI)	ผลลัพธ์ที่คาดว่าจะได้รับ	หน่วยงาน รับผิดชอบหลัก
				2561 (บาท)	2562 (บาท)	2563 (บาท)	2564 (บาท)			
๑	โครงการก่อสร้างประปาขนาดกลาง หมู่ที่ ๑ บ้านสามเอกใต้	เพื่อให้ประชาชนได้รับน้ำ อุปโภคบริโภคที่สะอาดและเพียงพอ	ก่อสร้างประปาขนาดกลาง หมู่ที่ ๑ บริเวณวัดสามเอก	๓,๐๐๐,๐๐๐	๓,๐๐๐,๐๐๐	๓,๐๐๐,๐๐๐	๓,๐๐๐,๐๐๐	ประชาชนมีน้ำประปาใช้ทุกครัวเรือนร้อยละ ๘๐	ประชาชนมีน้ำอุปโภคบริโภคที่มีคุณภาพเพียงพอ	กองช่าง
๒	โครงการปรับปรุงผิวจราจร Asphaltic Concrete เพื่อเชื่อมต่อด.ยางนอนกับ ต.โคกช้าง ม.๕,๖	เพื่อให้ประชาชนได้เส้นทางคมนาคมที่สะดวก รวดเร็วและปลอดภัยในการสัญจรไป-มา	ปรับปรุงผิวจราจร Asphaltic Concrete เพื่อเชื่อมต่อด.ยางนอนกับ ต.โคกช้างม.๕,๖	๓,๔๐๐,๐๐๐	๓,๔๐๐,๐๐๐	๓,๔๐๐,๐๐๐	๓,๔๐๐,๐๐๐	ประชาชนได้รับความสะดวกในการสัญจรร้อยละ ๘๐	ตำบลโคกช้างมีเส้นทางคมนาคมที่ดีขึ้น ประชาชนเดินทางสะดวก และมีความปลอดภัย ปัญหาการเกิดอุบัติเหตุลดลง	กองช่าง

ก.ยุทธศาสตร์จังหวัดที่ ๕ การส่งเสริมการศึกษา การกีฬามุ่งความเป็นเลิศในระดับสากล

ข.ยุทธศาสตร์การพัฒนาของ อปท.ในเขตจังหวัดที่ ๗ การพัฒนาโครงสร้างพื้นฐานและระบบสาธารณูปโภคให้อยู่ในเกณฑ์ที่ได้มาตรฐาน

๓. ยุทธศาสตร์การพัฒนาด้านคมนาคมขนส่ง สาธารณูปโภค สาธารณูปการและสิ่งแวดล้อม

๓.๑ แผนงานเคหะและชุมชน

ที่	โครงการ	วัตถุประสงค์	เป้าหมาย (ผลผลิตของโครงการ)	งบประมาณและที่มา				ตัวชี้วัด (KPI)	ผลลัพธ์ที่คาดว่าจะได้รับ	หน่วยงาน รับผิดชอบหลัก
				2561 (บาท)	2562 (บาท)	2563 (บาท)	2564 (บาท)			
๓	ก่อสร้างถนนลาดยาง จากถนนลาดยางเส้นหน้า อบต. - ถนนลาดยางเส้นหัวเกาะ -หนองกรด (บริเวณคลองดอนมะขวิด) กว้าง ๖ เมตร ระยะทางประมาณ ๓,๒๐๐ เมตร	เพื่อให้ประชาชนได้เส้นทางคมนาคมที่สะดวก รวดเร็วและปลอดภัยในการสัญจรไป-มา	ก่อสร้างถนนลาดยาง จากถนนลาดยางเส้นหน้า อบต. - ถนนลาดยางเส้นหัวเกาะ - หนองกรด (บริเวณคลองดอนมะขวิด) กว้าง ๖ เมตร ระยะทางประมาณ ๓,๒๐๐ เมตร	๗,๐๐๐,๐๐๐	๗,๐๐๐,๐๐๐	๗,๐๐๐,๐๐๐	๗,๐๐๐,๐๐๐	ประชาชนได้รับความสะดวกในการสัญจรร้อยละ ๘๐	ตำบลโคกช้างมีเส้นทางคมนาคมที่ดีขึ้น ประชาชนเดินทางสะดวก และมีความปลอดภัย ปัญหาการเกิดอุบัติเหตุลดลง	กองช่าง

๔	ก่อสร้างถนนลาดยางผิวจราจรแบบ Para Asphaltic Concrete หมู่ที่ ๔ บ้านหนองตาแก้ว (แยกหลังโรงเรียน ถึงวัดหนองตาแก้ว) ผิวจราจรกว้าง ๕ ม. ยาว ๑,๔๐๐ ม. หรือมีพื้นที่ไม่น้อยกว่า ๗,๐๐๐ ตร.ม.	เพื่อให้ประชาชนได้เส้นทางคมนาคมที่สะดวก รวดเร็วและปลอดภัยในการสัญจรไป-มา	ก่อสร้างถนนลาดยางผิวจราจรแบบ Para Asphaltic Concrete หมู่ที่ ๔ บ้านหนองตาแก้ว (แยกหลังโรงเรียน ถึงวัดหนองตาแก้ว) ผิวจราจรกว้าง ๕ ม. ยาว ๑,๔๐๐ ม. หรือมีพื้นที่ไม่น้อยกว่า ๗,๐๐๐ ตร.ม.	๕,๑๒๒,๐๐๐	๕,๑๒๒,๐๐๐	๕,๑๒๒,๐๐๐	๕,๑๒๒,๐๐๐	ประชาชนได้รับความสะดวกในการสัญจรร้อยละ ๘๐	ตำบลโคกช้างมีเส้นทางคมนาคมที่ดีขึ้น ประชาชนเดินทางสะดวก และมีความปลอดภัย ปัญหาการเกิดอุบัติเหตุลดลง	กองช่าง
---	---	--	---	-----------	-----------	-----------	-----------	---	---	---------

ก.ยุทธศาสตร์จังหวัดที่ ๕ การส่งเสริมการศึกษา การกีฬามุ่งความเป็นเลิศในระดับสากล

ข.ยุทธศาสตร์การพัฒนาของ อปท.ในเขตจังหวัดที่ ๗ การพัฒนาโครงสร้างพื้นฐานและระบบสาธารณสุขปโภคให้อยู่ในเกณฑ์ที่ได้มาตรฐาน

๓. ยุทธศาสตร์การพัฒนาด้านคมนาคมขนส่ง สาธารณูปโภค สาธารณูปการและสิ่งแวดล้อม

๓.๑ แผนงานเคหะและชุมชน

ที่	โครงการ	วัตถุประสงค์	เป้าหมาย (ผลผลิตของโครงการ)	งบประมาณและที่มา				ตัวชี้วัด (KPI)	ผลลัพธ์ที่คาดว่าจะได้รับ	หน่วยงานรับผิดชอบหลัก
				2561 (บาท)	2562 (บาท)	2563 (บาท)	2564 (บาท)			

๕	ก่อสร้างถนนลาดยางผิวจราจรแบบ Para Asphaltic Concrete หนา ๕ ซม. ถนนสายบ้านหนองบอน หมู่ที่ ๕,๖ ผิวจราจรกว้าง ๖ ม. ยาว ๑,๘๐๐ ม. หรือมีพื้นที่ไม่น้อยกว่า ๑๐,๘๐๐ ตร.ม.	เพื่อให้ประชาชนได้เส้นทางคมนาคมที่สะดวก รวดเร็วและปลอดภัยในการสัญจรไป-มา	ก่อสร้างถนนลาดยางผิวจราจรแบบ Para Asphaltic Concrete หนา ๕ ซม. ถนนสายบ้านหนองบอน หมู่ที่ ๕,๖ ผิวจราจรกว้าง ๖ ม. ยาว ๑,๘๐๐ ม. หรือมีพื้นที่ไม่น้อยกว่า ๑๐,๘๐๐ ตร.ม.	๙,๗๙๐,๐๑๐	๙,๗๙๐,๐๑๐	๙,๗๙๐,๐๑๐	๙,๗๙๐,๐๑๐	ประชาชนได้รับความสะดวกในการสัญจรร้อยละ ๘๐	ตำบลโคกช้างมีเส้นทางคมนาคมที่ดีขึ้น ประชาชนเดินทางสะดวก และมีความปลอดภัย ปัญหาการเกิดอุบัติเหตุลดลง	กองช่าง
๖	ก่อสร้างถนนลาดยางผิวจราจรแบบ Para Asphaltic Concrete ถนนสายบ้านหนองบอน – หนองแถม (ช่วงกม. ๑+๐๖๐ ถึงกม. ๒+๓๒๐) ผิวจราจรกว้าง ๖ ม. ยาว ๑,๒๖๐ ม. หรือมีพื้นที่ไม่น้อยกว่า ๗,๕๖๐ ตร.ม.	เพื่อให้ประชาชนได้เส้นทางคมนาคมที่สะดวก รวดเร็วและปลอดภัยในการสัญจรไป-มา	ก่อสร้างถนนลาดยางผิวจราจรแบบ Para Asphaltic Concrete ถนนสายบ้านหนองบอน – หนองแถม (ช่วงกม. ๑+๐๖๐ ถึงกม. ๒+๓๒๐) ผิวจราจรกว้าง ๖ ม. ยาว ๑,๒๖๐ ม. หรือมีพื้นที่ไม่น้อยกว่า ๗,๕๖๐ ตร.ม.	๕,๓๒๔,๖๑๐	๕,๓๒๔,๖๑๐	๕,๓๒๔,๖๑๐	๕,๓๒๔,๖๑๐	ประชาชนได้รับความสะดวกในการสัญจรร้อยละ ๘๐	ตำบลโคกช้างมีเส้นทางคมนาคมที่ดีขึ้น ประชาชนเดินทางสะดวก และมีความปลอดภัย ปัญหาการเกิดอุบัติเหตุลดลง	กองช่าง

ก.ยุทธศาสตร์จังหวัดที่ ๕ การส่งเสริมการศึกษา การกีฬามุ่งความเป็นเลิศในระดับสากล

ข.ยุทธศาสตร์การพัฒนาของ อปท.ในเขตจังหวัดที่ ๗ การพัฒนาโครงสร้างพื้นฐานและระบบสาธารณูปโภคให้อยู่ในเกณฑ์ที่ได้มาตรฐาน

๓. ยุทธศาสตร์การพัฒนาด้านคมนาคมขนส่ง สาธารณูปโภค สาธารณูปการและสิ่งแวดล้อม

๓.๑ แผนงานเคหะและชุมชน

ที่	โครงการ	วัตถุประสงค์	เป้าหมาย (ผลผลิตของโครงการ)	งบประมาณและที่มา				ตัวชี้วัด (KPI)	ผลลัพธ์ที่คาดว่าจะได้รับ	หน่วยงาน รับผิดชอบหลัก
				2561 (บาท)	2562 (บาท)	2563 (บาท)	2564 (บาท)			
๗	ปรับปรุงผิวจราจรถนน โดยการลงหินคลุกพร้อม บดทับ หมู่ที่ ๕ บ้านหนอง บอน ตำบลโคกช้าง ถึงหมู่ ที่ ๗ บ้านบึงสัมพันธ์ ตำบลยางนอน ผิวจราจร กว้างเฉลี่ย ๔ ม. ยาว ๓,๑๐๐ ม. หรือมีปริมาตร หินคลุกไม่น้อยกว่า ๓,๗๒๐ ลบ.ม.	เพื่อให้ประชาชนได้ เส้นทางคมนาคมที่ สะดวก รวดเร็วและ ปลอดภัยในการ สัญจรไป-มา	ปรับปรุงผิวจราจรถนนโดย การลงหินคลุกพร้อมบดทับ หมู่ที่ ๕ บ้านหนองบอน ตำบล โคกช้าง ถึงหมู่ที่ ๗ บ้านบึง สัมพันธ์ ตำบลยางนอน ผิว จราจรกว้างเฉลี่ย ๔ ม. ยาว ๓,๑๐๐ ม. หรือมีปริมาตรหิน คลุกไม่น้อยกว่า ๓,๗๒๐ ลบ. ม.	๑,๘๕๕,๐๐๐	๑,๘๕๕,๐๐๐	๑,๘๕๕,๐๐๐	๑,๘๕๕,๐๐๐	ประชาชนได้รับ ความสะดวกใน การสัญจรร้อย ละ ๘๐	ตำบลโคกช้างมี เส้นทางการ คมนาคมที่ดีขึ้น ประชาชน เดินทางสะดวก และมีความ ปลอดภัย ปัญหา การเกิดอุบัติเหตุ ลดลง	กองช่าง

ก.ยุทธศาสตร์จังหวัดที่ ๕ การส่งเสริมการศึกษา การกีฬามุ่งความเป็นเลิศในระดับสากล

ข. ยุทธศาสตร์การพัฒนาของ อปท. ในเขตจังหวัดที่ ๗ การพัฒนาโครงสร้างพื้นฐานและระบบสาธารณูปโภคให้อยู่ในเกณฑ์ที่ได้มาตรฐาน

๓. ยุทธศาสตร์การพัฒนาด้านคมนาคมขนส่ง สาธารณูปโภค สาธารณูปการและสิ่งแวดล้อม

๓.๑ แผนงานเคหะและชุมชน

ที่	โครงการ	วัตถุประสงค์	เป้าหมาย (ผลผลิตของโครงการ)	งบประมาณและที่มา				ตัวชี้วัด (KPI)	ผลลัพธ์ที่คาดว่าจะได้รับ	หน่วยงาน รับผิดชอบหลัก
				2561 (บาท)	2562 (บาท)	2563 (บาท)	2564 (บาท)			
๘	ก่อสร้างถนนลาดยางเริ่มจากบริเวณทางแยกที่ทำการ อบต. โคกช้าง ถึง สะพาน คสล. หมู่ที่ ๗ ต. ยางนอน กว้าง ๖ เมตร ระยะทางประมาณ ๓,๐๐๐ เมตร (สภาพเดิมเป็นถนนลูกรัง กว้าง ๖ เมตร ระยะทางประมาณ ๓,๐๐๐ เมตร ฝั่งตะวันออก)	เพื่อให้ประชาชนได้เส้นทางคมนาคมที่สะดวก รวดเร็วและปลอดภัยในการสัญจรไป-มา	ก่อสร้างถนนลาดยางเริ่มจากบริเวณทางแยกที่ทำการ อบต. โคกช้าง ถึงสะพาน คสล. หมู่ที่ ๗ ต. ยางนอน กว้าง ๖ เมตร ระยะทางประมาณ ๓,๐๐๐ เมตร (สภาพเดิมเป็นถนนลูกรัง กว้าง ๖ เมตร ระยะทางประมาณ ๓,๐๐๐ เมตร ฝั่งตะวันออก)	๑๐,๐๐๐,๐๐๐	๑๐,๐๐๐,๐๐๐	๑๐,๐๐๐,๐๐๐	๑๐,๐๐๐,๐๐๐	ประชาชนได้รับความสะดวกในการสัญจรร้อยละ ๘๐	ตำบลโคกช้างมีเส้นทางคมนาคมที่ดีขึ้น ประชาชนเดินทางสะดวก และมีความปลอดภัย ปัญหาการเกิดอุบัติเหตุลดลง	กองช่าง

ก.ยุทธศาสตร์จังหวัดที่ ๓ การพัฒนาสิ่งแวดล้อมเมืองสู่มาตรฐาน พัฒนาการใช้ประโยชน์ทรัพยากรธรรมชาติอย่างยั่งยืน

ข.ยุทธศาสตร์การพัฒนาของ อปท.ในเขตจังหวัดที่ ๒ การเสริมสร้างและพัฒนาก่อตั้งเที่ยวโดยการบริหารจัดการทรัพยากรธรรมชาติและสิ่งแวดล้อมให้เกิดความสมดุล

๓. ยุทธศาสตร์การพัฒนาด้านคมนาคมขนส่ง สาธารณูปโภค สาธารณูปการและสิ่งแวดล้อม

๓.๒ แผนงานการเกษตร

ที่	โครงการ	วัตถุประสงค์	เป้าหมาย (ผลผลิตของโครงการ)	งบประมาณและที่มา				ตัวชี้วัด (KPI)	ผลลัพธ์ที่คาดว่าจะได้รับ	หน่วยงาน รับผิดชอบหลัก
				2561 (บาท)	2562 (บาท)	2563 (บาท)	2564 (บาท)			
๑	ปรับปรุงและฟื้นฟูแหล่งน้ำสาธารณประโยชน์ โดยการขุดลอกดินตะกอนและซ่อมแซมถนนโดยการลงลูกรังกลบหลุมบ่อ หมู่ที่ ๒,๑๐,๑ (คลอง ๖ ขวา ๑ ขวา บรมธาตุ)	เพื่อให้มีการระบายน้ำที่ดีเกษตรกรมีน้ำใช้ที่เพียงพอ	ปรับปรุงและฟื้นฟูแหล่งน้ำสาธารณประโยชน์ โดยการขุดลอกดินตะกอนและซ่อมแซมถนนโดยการลงลูกรังกลบหลุมบ่อ หมู่ที่ ๒,๑๐,๑ (คลอง ๖ ขวา ๑ ขวา บรมธาตุ)	๑,๙๗๔,๐๐๐	๑,๙๗๔,๐๐๐	๑,๙๗๔,๐๐๐	๑,๙๗๔,๐๐๐	แก้ไขปัญหาน้ำท่วมและระบายน้ำได้ร้อยละ ๕๐	การระบายน้ำดี สะดวก และเกษตรกรมีน้ำใช้ในการทำการเกษตรที่เพียงพอ	กองช่าง
๒	ปรับปรุงฟื้นฟูแหล่งน้ำสาธารณประโยชน์ โดยการขุดลอกดินตะกอนและซ่อมแซมถนนโดยการลงลูกรัง หมู่ที่ ๓,๖ (คลอง ๗ ขวา ๑ ขวา บรมธาตุ)	เพื่อให้มีการระบายน้ำที่ดีเกษตรกรมีน้ำใช้ที่เพียงพอ	ปรับปรุงฟื้นฟูแหล่งน้ำสาธารณประโยชน์ โดยการขุดลอกดินตะกอนและซ่อมแซมถนนโดยการลงลูกรัง หมู่ที่ ๓,๖ (คลอง ๗ ขวา ๑ ขวา บรมธาตุ)	๑,๘๘๖,๐๐๐	๑,๘๘๖,๐๐๐	๑,๘๘๖,๐๐๐	๑,๘๘๖,๐๐๐	แก้ไขปัญหาน้ำท่วมและระบายน้ำได้ร้อยละ ๕๐	การระบายน้ำดี สะดวก และเกษตรกรมีน้ำใช้ในการทำการเกษตรที่เพียงพอ	กองช่าง

ก.ยุทธศาสตร์จังหวัดที่ ๓ การพัฒนาสิ่งแวดล้อมเมืองสู่มาตรฐาน พัฒนาการใช้ประโยชน์ทรัพยากรธรรมชาติที่มั่นคงยั่งยืน

ข.ยุทธศาสตร์การพัฒนาของ อปท.ในเขตจังหวัดที่ ๒ การเสริมสร้างและพัฒนากองทั่วยุทธศาสตร์ทรัพยากรธรรมชาติและสิ่งแวดล้อมให้เกิดความสมดุล

๓. ยุทธศาสตร์การพัฒนาด้านคมนาคมขนส่ง สาธารณูปโภค สาธารณูปการและสิ่งแวดล้อม

๓.๒ แผนงานการเกษตร

ที่	โครงการ	วัตถุประสงค์	เป้าหมาย (ผลผลิตของโครงการ)	งบประมาณและที่มา				ตัวชี้วัด (KPI)	ผลลัพธ์ที่คาดว่าจะได้รับ	หน่วยงาน รับผิดชอบ หลัก
				2561 (บาท)	2562 (บาท)	2563 (บาท)	2564 (บาท)			

๓	ปรับปรุงฟื้นฟูแหล่งน้ำ สาธารณประโยชน์ หมู่ที่ ๔ บ้านหนองตาแก้ว หมู่ที่ ๘ บ้านรี้วกูรด หมู่ที่ ๙ บ้านหนองกลับ คลอง กว้าง ๕๔ ม. ลึก ๒ ม. ระยะทางยาว ๓,๒๐๐ ม. กำจัดวัชพืชไม่น้อยกว่า ๑๐๓,๖๘๐ ตัน ขุดลอก ดินตะกอนบางช่วงที่ตื้น เขินไม่น้อยกว่า ๒๔,๓๙๕ ลบ.ม.	เพื่อให้มีการระบาย น้ำที่ดีเกษตรกรมีน้ำ ใช้ที่เพียงพอ	ปรับปรุงฟื้นฟูแหล่งน้ำ สาธารณประโยชน์ หมู่ที่ ๔ บ้านหนองตาแก้ว หมู่ที่ ๘ บ้านรี้วกูรด หมู่ที่ ๙ บ้าน หนองกลับ คลองกว้าง ๕๔ ม. ลึก ๒ ม. ระยะทางยาว ๓,๒๐๐ ม. กำจัดวัชพืชไม่ น้อยกว่า ๑๐๓,๖๘๐ ตัน ขุด ลอกดินตะกอนบางช่วงที่ตื้น เขินไม่น้อยกว่า ๒๔,๓๙๕ ลบ. ม.	๙,๔๗๗,๐๐๐	๙,๔๗๗,๐๐๐	๙,๔๗๗,๐๐๐	๙,๔๗๗,๐๐๐	แก้ไขปัญหาน้ำ ท่วมและระบาย น้ำได้ร้อยละ ๕๐	การระบายน้ำดี สะดวก และ เกษตรกรมีน้ำใช้ ในการทำ การเกษตรที่ เพียงพอ	กองช่าง
---	---	---	--	-----------	-----------	-----------	-----------	---	--	---------

รายละเอียดโครงการพัฒนา
แผนพัฒนาท้องถิ่นสี่ปี (พ.ศ.2561 – 2564)
สำหรับ โครงการพัฒนาที่องค์กรปกครองส่วนท้องถิ่นดำเนินการโดยไม่ใช้งบประมาณ

องค์การบริหารส่วนตำบลโคกช้าง อำเภอดงหลวง จังหวัดสุพรรณบุรี

ก.ยุทธศาสตร์จังหวัด

ข.ยุทธศาสตร์การพัฒนาของ อปท.ในเขตจังหวัด

๔. ยุทธศาสตร์การพัฒนา

๓.๑ แผนงาน

ที่	โครงการ	วัตถุประสงค์	เป้าหมาย (ผลผลิตของโครงการ)	งบประมาณและที่มา				ตัวชี้วัด (KPI)	ผลลัพธ์ที่คาดว่าจะได้รับ	หน่วยงาน รับผิดชอบหลัก
				2561 (บาท)	2562 (บาท)	2563 (บาท)	2564 (บาท)			
-	-	-	-	-	-	-	-	-	-	

บัญชีครุภัณฑ์

แผนพัฒนาท้องถิ่นสี่ปี (พ.ศ.2561 - 2564)

องค์การบริหารส่วนตำบลโคกช้าง อำเภอเดิมบางนางบวช จังหวัดสุพรรณบุรี

ที่	แผนงาน	หมวด	ประเภท	วัตถุประสงค์	เป้าหมาย (ผลผลิตของครุภัณฑ์)	งบประมาณและที่ผ่านมา				หน่วยงาน รับผิดชอบหลัก
						2561 (บาท)	2562 (บาท)	2563 (บาท)	2564 (บาท)	
1	บริหารงานทั่วไป	ค่าครุภัณฑ์	ครุภัณฑ์สำนักงาน	เพื่อใช้สำหรับบริการประชาชน ผู้มาติดต่อราชการ/ใช้ในการจัดกิจกรรมต่างๆ ของ อบต.	จัดซื้อพัดลมไอน้ำ จำนวน ๔ เครื่อง	๖๐,๐๐๐	๖๐,๐๐๐	๖๐,๐๐๐	๖๐,๐๐๐	สำนักปลัด
๒	บริหารงานทั่วไป	ค่าครุภัณฑ์	ครุภัณฑ์สำนักงาน	เพื่อให้ อบต.มีตู้สำหรับเก็บเอกสาร เป็นระบบมีความปลอดภัยสะดวกต่อการค้นหาเอกสาร	จัดซื้อตู้เหล็กบานเลื่อน ๒ บาน จำนวน ๒ หลัง	๗,๖๐๐	๗,๖๐๐	๗,๖๐๐	๗,๖๐๐	สำนักปลัด

๓	บริหารงานทั่วไป	ค่าครุภัณฑ์	ครุภัณฑ์คอมพิวเตอร์	เพื่อให้ อบต.มีวัสดุอุปกรณ์และเครื่องมือในการปฏิบัติงานอย่างเพียงพอและมีประสิทธิภาพ	จัดซื้อจอคอมพิวเตอร์ จำนวน ๑ ชุด	๕,๐๐๐	๕,๐๐๐	๕,๐๐๐	๕,๐๐๐	สำนักปลัด
---	-----------------	-------------	---------------------	---	----------------------------------	-------	-------	-------	-------	-----------

บัญชีครุภัณฑ์

แบบ ผ.08

แผนพัฒนาท้องถิ่นสี่ปี (พ.ศ.2561 – 2564)

องค์การบริหารส่วนตำบลโคกช้าง อำเภอเดิมบางนางบวช จังหวัดสุพรรณบุรี

ที่	แผนงาน	หมวด	ประเภท	วัตถุประสงค์	เป้าหมาย (ผลผลิตของครุภัณฑ์)	งบประมาณและที่ผ่านมา				หน่วยงาน รับผิดชอบหลัก
						2561 (บาท)	2562 (บาท)	2563 (บาท)	2564 (บาท)	
๔	บริหารงานทั่วไป	ค่าครุภัณฑ์	ครุภัณฑ์เครื่องดับเพลิง	เพื่อใช้ในการป้องกันและบรรเทาสาธารณภัยในเขตพื้นที่ตำบลโคกช้างและพื้นที่ใกล้เคียง	จัดซื้อรถบรรทุกน้ำดับเพลิง จำนวน ๑ คัน	๒,๐๐๐,๐๐๐	๒,๐๐๐,๐๐๐	๒,๐๐๐,๐๐๐	๒,๐๐๐,๐๐๐	สำนักปลัด

๕	บริหารงานทั่วไป	ค่าครุภัณฑ์	ครุภัณฑ์ยานพาหนะและขนส่ง	เพื่อใช้ในการป้องกันและบรรเทาสาธารณภัยในเขตพื้นที่ตำบลโคกช้างและพื้นที่ใกล้เคียง	จัดซื้อรถยนต์บรรทุกติดตั้งเครนไฮดรอลิคพร้อมกระเช้าซ่อมไฟฟ้า จำนวน ๑ คัน	๒,๐๐๐,๐๐๐	๒,๐๐๐,๐๐๐	๒,๐๐๐,๐๐๐	๒,๐๐๐,๐๐๐	สำนักปลัด
๖	การรักษาความสงบภายใน	ค่าครุภัณฑ์	ครุภัณฑ์อื่น	เพื่อใช้สำหรับเก็บน้ำและเป็นการบรรเทาสาธารณภัยในฤดูแล้ง	จัดซื้อถังเก็บน้ำ ขนาด ๒,๐๐๐ ลิตร จำนวน ๑๐ ลูก	๖๐,๐๐๐	๖๐,๐๐๐	๖๐,๐๐๐	๖๐,๐๐๐	สำนักปลัด

บัญชีครุภัณฑ์

แผนพัฒนาท้องถิ่นสี่ปี (พ.ศ.2561 - 2564)

องค์การบริหารส่วนตำบลโคกช้าง อำเภอเดิมบางนางบวช จังหวัดสุพรรณบุรี

ที่	แผนงาน	หมวด	ประเภท	วัตถุประสงค์	เป้าหมาย (ผลผลิตของครุภัณฑ์)	งบประมาณและที่ผ่านมา				หน่วยงาน รับผิดชอบหลัก
						2561 (บาท)	2562 (บาท)	2563 (บาท)	2564 (บาท)	

๑	การศึกษา	ค่าครุภัณฑ์	ครุภัณฑ์อื่น	เพื่อให้เด็กนักเรียน ศูนย์พัฒนาเด็กเล็กมี สถานที่เพียงพอ เหมาะสมสำหรับเด็ก เล็ก	จัดซื้อเครื่องเล่นสนามเด็ก เล็กศูนย์พัฒนาเด็กเล็ก บ้านสามเอก	๑๐๐,๐๐๐	๑๐๐,๐๐๐	๑๐๐,๐๐๐	๑๐๐,๐๐๐	กองการศึกษา ฯ
๒	การศาสนา วัฒนธรรมและ นันทนาการ	ค่าครุภัณฑ์	ครุภัณฑ์กีฬา	เพื่อให้ประชาชนมี สุขภาพร่างกายที่ แข็งแรงและมี สถานที่ในการทำ กิจกรรมร่วมกัน	จัดซื้อเครื่องออกกำลังกาย ประจำหมู่บ้าน หมู่ที่ ๒,๓,๖,๗,๘ และ ๙	๑๐๐,๐๐๐	๑๐๐,๐๐๐	๑๐๐,๐๐๐	๑๐๐,๐๐๐	กองการศึกษา ฯ
๓	เคหะและชุมชน	ค่าครุภัณฑ์	ครุภัณฑ์สำนักงาน	เพื่อให้ อบต.มีตู้ สำหรับเก็บเอกสาร เป็นระบบมีความ ปลอดภัยสะดวกต่อ การค้นหาเอกสาร	จัดซื้อตู้เหล็กบานเลื่อน ๒ บาน จำนวน ๖ หลัง	๒๒,๘๐๐	๒๒,๘๐๐	๒๒,๘๐๐	๒๒,๘๐๐	กองช่าง

ส่วนที่ ๕

การติดตามและประเมินผล

ส่วนที่ 5

การติดตามและประเมินผล

1. การติดตามและประเมินผลยุทธศาสตร์

ในการจัดทำแผนพัฒนาท้องถิ่นนั้น จะต้องมีการติดตามและประเมินผลแผนพัฒนา โดยจะต้องติดตามและประเมินยุทธศาสตร์ ตามระเบียบกระทรวงมหาดไทย ว่าด้วยการจัดทำแผนขององค์กรปกครองส่วนท้องถิ่น พ.ศ. ๒๕๔๘ หมวด ๖ ข้อ ๒๙ และระเบียบกระทรวงมหาดไทย ว่าด้วยการจัดทำแผนขององค์กรปกครองส่วนท้องถิ่น (ฉบับที่ ๒) พ.ศ. ๒๕๕๙ ข้อ ๑๓ และในการประเมินแผนนั้นจะต้องดำเนินการประเมินตามแนวทางการพิจารณาการติดตามและประเมินผลยุทธศาสตร์เพื่อความสอดคล้องแผนพัฒนาท้องถิ่นสี่ปีขององค์กรปกครองส่วนท้องถิ่น และแนวทางการพิจารณาการติดตามและประเมินผลโครงการเพื่อความสอดคล้องแผนพัฒนาท้องถิ่นสี่ปีขององค์กรปกครองส่วนท้องถิ่น ตามหนังสือกระทรวงมหาดไทย ด่วนที่สุด ที่ มท ๐๘๑๐.๓/ว ๕๗๙๗ ลงวันที่ ๑๐ ตุลาคม ๒๕๕๙ เรื่อง ชักซ้อมแนวทางการจัดทำและประสานแผนพัฒนาท้องถิ่นสี่ปี (พ.ศ. ๒๕๖๑ - ๒๕๖๔) ขององค์กรปกครองส่วนท้องถิ่น ตามระเบียบกระทรวงมหาดไทยว่าด้วยการจัดทำแผนขององค์กรปกครองส่วนท้องถิ่น (ฉบับที่ ๒) พ.ศ. ๒๕๕๙

แนวทางการพิจารณาการติดตามและประเมินผลยุทธศาสตร์เพื่อความสอดคล้องแผนพัฒนาท้องถิ่นสี่ปี
ขององค์กรปกครองส่วนท้องถิ่น

ประเด็นการพิจารณา	คะแนน
๑. ข้อมูลสภาพทั่วไปและข้อมูลพื้นฐานขององค์กรปกครองส่วนท้องถิ่น	๒๐
๒. การวิเคราะห์สถานการณ์และศักยภาพ	๑๕
๓. ยุทธศาสตร์ ประกอบด้วย	๖๕
๓.๑ ยุทธศาสตร์ขององค์กรปกครองส่วนท้องถิ่น	(๑๐)
๓.๒ ยุทธศาสตร์ขององค์กรปกครองส่วนท้องถิ่นในเขตจังหวัด	(๑๐)
๓.๓ ยุทธศาสตร์จังหวัด	(๑๐)
๓.๔ วิสัยทัศน์	(๕)
๓.๕ กลยุทธ์	(๕)
๓.๖ เป้าประสงค์ของแต่ละประเด็นกลยุทธ์	(๕)
๓.๗ จุดยืนทางยุทธศาสตร์	(๕)
๓.๘ แผนงาน	(๕)
๓.๙ ความเชื่อมโยงของยุทธศาสตร์ในภาพรวม	(๕)

๓.๑๐ ผลผลิต/โครงการ	(๕)
รวม	๑๐๐

แนวทางเบื้องต้นในการให้คะแนนแนวทางการพิจารณาการติดตามและประเมินผลยุทธศาสตร์เพื่อความ
สอดคล้องแผนพัฒนาท้องถิ่นสี่ปีขององค์กรปกครองส่วนท้องถิ่น

ประเด็นการพิจารณา	รายละเอียดหลักเกณฑ์	คะแนน เต็ม	คะแนน ที่ได้
๑. ข้อมูลสภาพทั่วไป และข้อมูลพื้นฐานของ องค์กรปกครองส่วน ท้องถิ่น	ควรประกอบด้วยข้อมูลดังนี้ (1) ข้อมูลเกี่ยวกับด้านกายภาพ เช่น ที่ตั้งของหมู่บ้าน/ชุมชน/ตำบล ลักษณะภูมิประเทศ ลักษณะภูมิอากาศ ลักษณะของดิน ลักษณะของ แหล่งน้ำ ลักษณะของไม้/ป่าไม้ ฯลฯ ด้านการเมือง/การปกครอง เช่น เขตการปกครอง การเลือกตั้ง ฯลฯ	20 (3)	
	(2) ข้อมูลเกี่ยวกับด้านการเมือง/การปกครอง เช่น เขตการปกครอง การเลือกตั้ง ฯลฯ ประชากร เช่น ข้อมูลเกี่ยวกับจำนวนประชากร และ ช่วงอายุและจำนวนประชากร ฯลฯ	(2)	
	(3) ข้อมูลเกี่ยวกับสภาพทางสังคม เช่น การศึกษา สาธารณสุข อาชญากรรม ยาเสพติด การสังคมสงเคราะห์ ฯลฯ	(2)	
	(4) ข้อมูลเกี่ยวกับระบบบริการพื้นฐาน เช่น การคมนาคมขนส่ง การ ไฟฟ้า การประปา โทรศัพท์ ฯลฯ	(2)	
	(5) ข้อมูลเกี่ยวกับระบบเศรษฐกิจ เช่น การเกษตร การประมง การปศุ สัตว์ การบริการ การท่องเที่ยว อุตสาหกรรม การพาณิชย์/กลุ่มอาชีพ แรงงาน ฯลฯ และเศรษฐกิจพอเพียงท้องถิ่น (ด้านการเกษตรและ แหล่งน้ำ)	(2)	
	(6) ข้อมูลเกี่ยวกับศาสนา ประเพณี วัฒนธรรม เช่น การนับถือศาสนา ประเพณีและงานประจำปี ภูมิปัญญาท้องถิ่น ภาษาถิ่น สินค้าพื้นเมือง และของที่ระลึก ฯลฯ และอื่น ๆ	(2)	
	(7) ข้อมูลเกี่ยวกับทรัพยากรธรรมชาติ เช่น น้ำ ป่าไม้ ภูเขา คุณภาพ ของทรัพยากรธรรมชาติ ฯลฯ	(2)	
	(8) การสำรวจและจัดเก็บข้อมูลเพื่อการจัดทำแผนพัฒนาท้องถิ่นหรือ การใช้ข้อมูล จปฐ.	(2)	

	(9) การประชุมประชาคมท้องถิ่น รูปแบบ วิธีการ และการดำเนินการประชุมประชาคมท้องถิ่น โดยใช้กระบวนการร่วมคิด ร่วมทำ ร่วมตัดสินใจ ร่วมตรวจสอบ ร่วมรับประโยชน์ ร่วมแก้ปัญหา ปรัชญาหรือแลกเปลี่ยนเรียนรู้ เพื่อแก้ปัญหาสำหรับการพัฒนาท้องถิ่นตามอำนาจหน้าที่ขององค์กรปกครองส่วนท้องถิ่น	(3)	
--	---	-----	--

ประเด็นการพิจารณา	รายละเอียดหลักเกณฑ์	คะแนนเต็ม	คะแนนที่ได้
2. การวิเคราะห์สภาพการณ์และศักยภาพ	ควรประกอบด้วยข้อมูลดังนี้ (1) การวิเคราะห์ที่ครอบคลุมความเชื่อมโยง ความสอดคล้อง ยุทธศาสตร์จังหวัด ยุทธศาสตร์การพัฒนาขององค์กรปกครองส่วนท้องถิ่นในเขตจังหวัด ยุทธศาสตร์ขององค์กรปกครองส่วนท้องถิ่น นโยบายของผู้บริหารท้องถิ่น รวมถึงความเชื่อมโยงแผนยุทธศาสตร์ชาติ 20 ปี แผนพัฒนาเศรษฐกิจและสังคมแห่งชาติ และ Thailand 4.0	๑5 (2)	
	(2) การวิเคราะห์การใช้ผังเมืองรวมหรือผังเมืองเฉพาะและการบังคับใช้ผลของการบังคับใช้ สภาพการณ์ที่เกิดขึ้นต่อการพัฒนาท้องถิ่น	(1)	
2. การวิเคราะห์สภาพการณ์และศักยภาพ (ต่อ)	(3) การวิเคราะห์ทางสังคม เช่น ด้านแรงงาน การศึกษา สาธารณสุข ความยากจน อาชญากรรม ปัญหายาเสพติด เทคโนโลยี จารีต ประเพณี วัฒนธรรม ภูมิปัญญาท้องถิ่น เป็นต้น	(2)	
	(4) การวิเคราะห์ทางเศรษฐกิจ ข้อมูลด้านรายได้ครัวเรือน การส่งเสริมอาชีพ กลุ่มอาชีพ กลุ่มทางสังคม การพัฒนาอาชีพและกลุ่มต่าง ๆ สภาพทางเศรษฐกิจและความเป็นอยู่ทั่วไป เป็นต้น	(2)	
	(5) การวิเคราะห์สิ่งแวดล้อม พื้นที่สีเขียว ธรรมชาติต่าง ๆ ทางภูมิศาสตร์ กระบวนการหรือสิ่งที่เกิดขึ้น การประดิษฐ์ที่มีผลต่อสิ่งแวดล้อมและการพัฒนา	(2)	
	(6) ผลการวิเคราะห์ศักยภาพเพื่อประเมินสถานภาพการพัฒนาใน	(2)	

	ปัจจุบันและโอกาสการพัฒนาในอนาคตของท้องถิ่น ด้วยเทคนิค SWOT Analysis ที่อาจส่งผลต่อการดำเนินงานได้แก่ S-Strength (จุดแข็ง) W-Weakness (จุดอ่อน) O-Opportunity (โอกาส) และ T-Threat (อุปสรรค)		
	(7) สรุปประเด็นปัญหาและความต้องการของประชาชนเชิงพื้นที่ มีการนำเสนอปัญหา ค้นหาสาเหตุของปัญหาหรือสมมติฐานของปัญหา แนวทางการแก้ไขปัญหาหรือวิธีการแก้ไขปัญหา การกำหนดวัตถุประสงค์เพื่อแก้ไขปัญหา	(2)	
	(8) สรุปผลการดำเนินงานตามงบประมาณที่ได้รับ และการเบิกจ่ายงบประมาณ ในปีงบประมาณ พ.ศ. 2557-2560 เช่น สรุปสถานการณ์การพัฒนา การตั้งงบประมาณ การเบิกจ่ายงบประมาณ การประเมินผลการนำแผนพัฒนาท้องถิ่นไปปฏิบัติในเชิงปริมาณ และการประเมินประสิทธิผลของแผนพัฒนาท้องถิ่นในเชิงคุณภาพ	(1)	
	(9) ผลที่ได้รับจากการดำเนินงานในปีงบประมาณ พ.ศ. 2557-2560 เช่น ผลที่ได้รับ/ผลที่สำคัญ ผลกระทบ และสรุปปัญหาอุปสรรคการดำเนินงานที่ผ่านมและแนวทางการแก้ไข ปีงบประมาณ พ.ศ. 2557-2560	(1)	
ประเด็นการพิจารณา	รายละเอียดหลักเกณฑ์	คะแนนเต็ม	คะแนนที่ได้
3. ยุทธศาสตร์	ควรประกอบด้วยข้อมูลดังนี้	65	
3.1 ยุทธศาสตร์ขององค์กรปกครองส่วนท้องถิ่น	สอดคล้องกับสภาพสังคม เศรษฐกิจ สิ่งแวดล้อมของท้องถิ่น ประเด็นปัญหาการพัฒนาและแนวทางการพัฒนาที่สอดคล้องกับยุทธศาสตร์ขององค์กรปกครองส่วนท้องถิ่น และเชื่อมโยงหลักพระราชบัญญัติ ยุทธศาสตร์ชาติ 20 ปี แผนพัฒนาเศรษฐกิจและสังคมแห่งชาติ และ Thailand 4.0	(10)	
3.2 ยุทธศาสตร์ขององค์กรปกครองส่วนท้องถิ่นในเขตจังหวัด	สอดคล้องและเชื่อมโยงกับสภาพสังคม เศรษฐกิจ สิ่งแวดล้อมของท้องถิ่น และยุทธศาสตร์จังหวัด และเชื่อมโยงหลักพระราชบัญญัติ ยุทธศาสตร์ชาติ 20 ปี แผนพัฒนาเศรษฐกิจและสังคมแห่งชาติ และ Thailand 4.0	(10)	
3.3 ยุทธศาสตร์จังหวัด	สอดคล้องกับแผนพัฒนาเศรษฐกิจและสังคมแห่งชาติ แผนการบริหารราชการแผ่นดิน นโยบาย/ยุทธศาสตร์ คสช. และนโยบายรัฐบาล หลักพระราชบัญญัติ ยุทธศาสตร์ชาติ 20 ปี และ Thailand 4.0	(10)	

3.4 วิสัยทัศน์	วิสัยทัศน์ ซึ่งมีลักษณะแสดงสถานภาพที่องค์กรปกครองส่วนท้องถิ่นต้องการจะเป็นหรือบรรลุถึงอนาคตอย่างชัดเจน สอดคล้องกับโอกาสและศักยภาพที่เป็นลักษณะเฉพาะขององค์กรปกครองส่วนท้องถิ่น และสัมพันธ์กับโครงการพัฒนาท้องถิ่น	(5)	
3.5 กลยุทธ์	แสดงให้เห็นช่องทาง วิธีการ ภารกิจหรือสิ่งที่ต้องทำตามอำนาจหน้าที่ขององค์กรปกครองส่วนท้องถิ่นที่จะนำไปสู่การบรรลุวิสัยทัศน์ หรือแสดงให้เห็นถึงความชัดเจนในสิ่งที่จะดำเนินการให้บรรลุวิสัยทัศน์นั้น	(5)	
3.6 เป้าประสงค์ของแต่ละประเด็นกลยุทธ์	เป้าหมายของแต่ละประเด็นกลยุทธ์มีความสอดคล้องและสนับสนุนต่อกิจกรรมที่จะเกิดขึ้น มุ่งหมายสิ่งหนึ่งสิ่งใดที่ชัดเจน	(5)	
3.7 จุดยืนทางยุทธศาสตร์ (Positioning)	ความมุ่งมั่นอันแน่วแน่ในการวางแผนพัฒนาท้องถิ่น เพื่อให้บรรลุวิสัยทัศน์ขององค์กรปกครองส่วนท้องถิ่น ซึ่งเกิดจากศักยภาพของพื้นที่จริง ที่จะนำไปสู่ผลสำเร็จทางยุทธศาสตร์	(5)	
3.8 แผนงาน	แผนงานหรือจุดมุ่งหมายเพื่อการพัฒนาในอนาคต กำหนดจุดมุ่งหมายในเรื่องใดเรื่องหนึ่งหรือแผนงานที่เกิดจากเป้าประสงค์ ตัวชี้วัด ค่าเป้าหมาย กลยุทธ์ จุดยืนทางยุทธศาสตร์และยุทธศาสตร์ขององค์กรปกครองส่วนท้องถิ่นที่มีความชัดเจน นำไปสู่การจัดทำโครงการพัฒนาท้องถิ่นในแผนพัฒนาท้องถิ่นสี่ปี โดยระบุแผนงานและความเชื่อมโยงดังกล่าว	(5)	

ประเด็นการพิจารณา	รายละเอียดหลักเกณฑ์	คะแนนเต็ม	คะแนนที่ได้
3.9 ความเชื่อมโยงของยุทธศาสตร์ในภาพรวม	ความเชื่อมโยงองค์รวมที่นำไปสู่การพัฒนาท้องถิ่นที่เกิดผลผลิต/โครงการจากแผนยุทธศาสตร์ชาติ 20 ปี แผนพัฒนาเศรษฐกิจและสังคมแห่งชาติ ฉบับที่ 12 Thailand 4.0 แผนพัฒนาภาค/แผนพัฒนากลุ่มจังหวัด/แผนพัฒนาจังหวัด ยุทธศาสตร์การพัฒนาขององค์กรปกครองส่วนท้องถิ่นในเขตจังหวัดและยุทธศาสตร์ขององค์กรปกครองส่วนท้องถิ่น	(5)	
3.10 ผลผลิต/โครงการ	ผลผลิต/โครงการ เป็นผลผลิตที่เป็นชุดหรือเป็นโครงการที่เป็นชุด กลุ่ม	(5)	

	หรืออันหนึ่งอันเดียวกัน ลักษณะเดียวกัน เป็นต้น เพื่อนำไปสู่การ จัดทำโครงการเพื่อพัฒนาท้องถิ่นในแผนพัฒนาท้องถิ่นสี่ปีอย่างถูกต้อง และครบถ้วน		
รวมคะแนน		100	

2. การติดตามและประเมินผลโครงการ

แนวทางการพิจารณาการติดตามและประเมินผลโครงการ
เพื่อความสอดคล้องแผนพัฒนาท้องถิ่นสี่ปีขององค์กรปกครองส่วนท้องถิ่น

ประเด็นการพิจารณา	คะแนน
๑. การสรุปสถานการณ์การพัฒนา	๑๐
๒. การประเมินผลการนำแผนพัฒนาท้องถิ่นสี่ปีไปปฏิบัติในเชิงปริมาณ	๑๐
๓. การประเมินผลการนำแผนพัฒนาท้องถิ่นสี่ปีไปปฏิบัติในเชิงคุณภาพ	๑๐
๔. แผนงานและยุทธศาสตร์การพัฒนา	๑๐
๕. โครงการพัฒนา ประกอบด้วย	๖๐
๕.๑ ความชัดเจนของชื่อโครงการ	(๕)
๕.๒ กำหนดวัตถุประสงค์สอดคล้องกับโครงการ	(๕)
๕.๓ เป้าหมาย (ผลผลิตของโครงการ) มีความชัดเจนนำไปสู่การตั้งงบประมาณได้ถูกต้อง	(๕)
๕.๔ โครงการมีความสอดคล้องกับแผนยุทธศาสตร์ชาติ ๒๐ ปี	(๕)
๕.๕ เป้าหมาย (ผลผลิตของโครงการ) มีความสอดคล้องกับแผนพัฒนาเศรษฐกิจและสังคมแห่งชาติ	(๕)
๕.๖ โครงการมีความสอดคล้องกับ Thailand ๔.๐	(๕)
๕.๗ โครงการสอดคล้องกับยุทธศาสตร์จังหวัด	(๕)
๕.๘ โครงการแก้ไขปัญหาความยากจนหรือการเสริมสร้างให้ประเทศชาติมั่นคง มั่งคั่ง ยั่งยืน ภายใต้หลักปรัชญา	(๕)
๕.๙ งบประมาณ มีความสอดคล้องกับเป้าหมาย (ผลผลิตของโครงการ)	(๕)
๕.๑๐ มีการประมาณการราคาถูกต้องตามหลักวิธีการงบประมาณ	(๕)
๕.๑๑ มีการกำหนดตัวชี้วัด (KPI) และสอดคล้องกับวัตถุประสงค์และผลที่คาดว่าจะได้รับ	(๕)
๕.๑๒ ผลที่คาดว่าจะได้รับ สอดคล้องกับวัตถุประสงค์	(๕)
รวม	๑๐๐

แนวทางเบื้องต้นในการให้คะแนนแนวทางการพิจารณาการติดตามและประเมินผลโครงการเพื่อความ
สอดคล้องแผนพัฒนาท้องถิ่นสี่ปีขององค์กรปกครองส่วนท้องถิ่น

ประเด็นการพิจารณา	รายละเอียดหลักเกณฑ์	คะแนน เต็ม	คะแนน ที่ได้
๑. สรุปสถานการณ์การพัฒนา	เป็นการวิเคราะห์กรอบการจัดทำยุทธศาสตร์ขององค์กรปกครองส่วนท้องถิ่น (ใช้การวิเคราะห์ SWOT Analysis/Demand (Demand Analysis) Global Demand และ Trend ปัจจุบันและสถานการณ์การเปลี่ยนแปลงที่มีผลต่อการพัฒนา อย่างน้อยต้องประกอบด้วย การวิเคราะห์ศักยภาพด้านเศรษฐกิจ, ด้านสังคม, ด้านทรัพยากรธรรมชาติและสิ่งแวดล้อม)	๑๐	
๒. การประเมินผล การนำแผนพัฒนาท้องถิ่นสี่ปีไปปฏิบัติในเชิงปริมาณ	1) การควบคุมที่มีการใช้ตัวเลขต่าง ๆ เพื่อนำมาใช้วัดผลในเชิงปริมาณ เช่น การวัดจำนวนโครงการ กิจกรรม งานต่าง ๆ ก็คือผลผลิตนั่นเองว่าเป็นไปตามที่ตั้งเป้าหมายเอาไว้หรือไม่จำนวนที่ดำเนินการจริงตามที่ได้กำหนดไว้เท่าไร จำนวนที่ไม่สามารถดำเนินการได้มีจำนวนเท่าไร สามารถอธิบายได้ตามหลักประสิทธิภาพ (Efficiency) ของการพัฒนาท้องถิ่นตามอำนาจหน้าที่ที่ได้กำหนดไว้ 2) วิเคราะห์ผลกระทบ/สิ่งที่กระทบ (Impact) โครงการที่ดำเนินการในเชิงปริมาณ (Quantitative)	๑๐	
๓. การประเมินผล การนำแผนพัฒนาท้องถิ่นสี่ปีไปปฏิบัติในเชิงคุณภาพ	1) การประเมินประสิทธิผลของแผนพัฒนาในเชิงคุณภาพคือการนำเอาเทคนิคต่าง ๆ มาใช้เพื่อวัดว่าภารกิจ โครงการ กิจกรรม งานต่าง ๆ ที่ดำเนินการในพื้นที่นั้น ๆ ตรงต่อความต้องการของประชาชนหรือไม่ และเป็นไปตามอำนาจหน้าที่หรือไม่ ประชาชนพึงพอใจหรือไม่ สิ่งของวัสดุ ครุภัณฑ์ การดำเนินการต่าง ๆ มีสภาพหรือลักษณะถูกต้อง ครบถ้วน สามารถใช้การได้ตามวัตถุประสงค์หรือไม่ ซึ่งเป็นไปตามหลักประสิทธิผล (Effectiveness) ผลการปฏิบัติราชการที่บรรลุวัตถุประสงค์และเป้าหมายของแผนการปฏิบัติราชการตามที่ได้รับงบประมาณมาดำเนินการ รวมถึงสามารถเทียบเคียงกับส่วนราชการหรือหน่วยงาน 2) วิเคราะห์ผลกระทบ/สิ่งที่กระทบ (Impact) โครงการที่ดำเนินการในเชิงคุณภาพ (Qualitative)	๑๐	

ประเด็นการพิจารณา	รายละเอียดหลักเกณฑ์	คะแนนเต็ม	คะแนนที่ได้
๔. แผนงานและยุทธศาสตร์การพัฒนา	<p>1) วิเคราะห์แผนงาน งาน ที่เกิดจากด้านต่าง ๆ มีความสอดคล้องกับยุทธศาสตร์ขององค์กรปกครองส่วนท้องถิ่นในมิติต่าง ๆ จนนำไปสู่การจัดทำโครงการพัฒนาท้องถิ่นโดยใช้ SWOT Analysis/Demand (Demand Analysis)/Global Demand/Trend หรือหลักการบูรณาการ (Integration) กับองค์กรปกครองส่วนท้องถิ่นที่มีพื้นที่ติดต่อกัน</p> <p>2) วิเคราะห์แผนงาน งาน ที่เกิดจากด้านต่าง ๆ ที่สอดคล้องกับการแก้ไขปัญหาความยากจน หลักประชากรรัฐ และปลักปรัชญาเศรษฐกิจพอเพียงและโดยเฉพาะเศรษฐกิจพอเพียงท้องถิ่น (ด้านการเกษตรและแหล่งน้ำ) (Local Sufficiency Economy Plan : LSEP)</p>	๑๐	
๕. โครงการพัฒนา ๕.๑ ความชัดเจนของชื่อโครงการ	<p>ควรประกอบด้วยข้อมูลดังนี้</p> <p>เป็นโครงการที่มีวัตถุประสงค์สนองต่อแผนยุทธศาสตร์การพัฒนาขององค์กรปกครองส่วนท้องถิ่นและดำเนินการเพื่อให้การพัฒนาบรรลุตามวิสัยทัศน์ขององค์กรปกครองส่วนท้องถิ่นที่กำหนดไว้ ชื่อโครงการมีความชัดเจน มุ่งไปเรื่องใดเรื่องหนึ่ง อ่านแล้วเข้าใจได้ว่าจะพัฒนาอะไรในอนาคต</p>	๖๐ (๕)	
๕.๒ กำหนดวัตถุประสงค์สอดคล้องกับโครงการ	<p>มีวัตถุประสงค์ชัดเจน (clear objective) โครงการต้องกำหนดวัตถุประสงค์สอดคล้องกับความเป็นมาของโครงการ สอดคล้องกับหลักการและเหตุผล วิธีการดำเนินงานต้องสอดคล้องกับวัตถุประสงค์ มีความเป็นไปได้ชัดเจน มีลักษณะเฉพาะเจาะจง</p>	(๕)	
๕.3 เป้าหมาย (ผลผลิตของโครงการ) มีความชัดเจนนำไปสู่การตั้งงบประมาณได้ถูกต้อง	<p>สภาพที่อยากให้เกิดขึ้นในอนาคตเป็นทิศทางที่ต้องไปให้ถึงเป้าหมาย ต้องชัดเจนสามารถระบุจำนวนเท่าไร กลุ่มเป้าหมายคืออะไร มีผลผลิตอย่างไร กลุ่มเป้าหมาย พื้นที่ดำเนินงาน และระยะเวลาดำเนินงาน อธิบายให้ชัดเจนว่าโครงการนี้จะทำที่ไหน เริ่มต้นในช่วงเวลาใดและจบลงเมื่อไร ใครคือกลุ่มเป้าหมายของโครงการ หากกลุ่มเป้าหมายมีหลาย</p>	(๕)	

	กลุ่ม ให้บอกชัดเจนไปว่าใครคือกลุ่มเป้าหมายหลัก ใครคือกลุ่มเป้าหมายรอง		
5.4 โครงการมีความสอดคล้องกับแผนยุทธศาสตร์ 20 ปี	โครงการสอดคล้องกับ (1) ความมั่นคง (2) การสร้างความสามารถในการแข่งขัน (3) การพัฒนาและเสริมสร้างศักยภาพคน (4) การสร้างโอกาสความเสมอภาคและเท่าเทียมกันทางสังคม (5) การสร้างการเติบโตบนคุณภาพชีวิตที่เป็นมิตรต่อสิ่งแวดล้อม (6) การปรับสมดุลและพัฒนาาระบบการบริหารจัดการภาครัฐ เพื่อให้เกิดความมั่นคง มั่งคั่ง ยั่งยืน	(๕)	

ประเด็นการพิจารณา	รายละเอียดหลักเกณฑ์	คะแนนเต็ม	คะแนนที่ได้
๕.๕ เป้าหมาย (ผลผลิตของโครงการ) มีความสอดคล้องกับแผนพัฒนาเศรษฐกิจและสังคมแห่งชาติ	โครงการมีความสอดคล้องกับแผนพัฒนาเศรษฐกิจและสังคมแห่งชาติ ฉบับที่ 12 โดย (1) ยึดหลักปรัชญาของเศรษฐกิจพอเพียง (2) ยึดคนเป็นศูนย์กลางการพัฒนา (3) ยึดวิสัยทัศน์ภายใต้อุตสาหกรรมชาติ 20 ปี (4) ยึดเป้าหมายอนาคตประเทศไทย 2579 (5) ยึดหลักการนำไปสู่การปฏิบัติให้เกิดผลสัมฤทธิ์อย่างจริงจังใน 5 ปีที่ต่อยอดไปสู่ผลสัมฤทธิ์ที่เป็นเป้าหมายระยะยาว ภายใต้แนวทางการพัฒนา (1) การยกระดับศักยภาพการแข่งขันและการหลุดพ้นกับดักรายได้ปานกลางสู่รายได้สูง (2) การพัฒนาศักยภาพคนตามช่วงวัยและการปฏิรูประบบเพื่อสร้างสังคมสูงวัยอย่างมีคุณภาพ (3) การลดความเหลื่อมล้ำทางสังคม (4) การรองรับการเชื่อมโยงภูมิภาคและความเป็นเมือง (5) การสร้างความสำเร็จเติบโตทางเศรษฐกิจและสังคมอย่างเป็นมิตรกับสิ่งแวดล้อม (6) การบริหารราชการแผ่นดินที่มีประสิทธิภาพ	(๕)	
๕.๖ โครงการมีความสอดคล้องกับ Thailand 4.0	โครงการมีลักษณะหรือสอดคล้องกับการปรับเปลี่ยนโครงสร้างเศรษฐกิจไปสู่ Value-Based Economy หรือเศรษฐกิจที่ขับเคลื่อนด้วยนวัตกรรม ทำน้อย ได้มาก เช่น (1) เปลี่ยนจากการผลิตสินค้า โภคภัณฑ์ไปสู่สินค้าเชิงนวัตกรรม (2) เปลี่ยนจากการขับเคลื่อนประเทศด้วยภาคอุตสาหกรรม ไปสู่การขับเคลื่อนด้วยเทคโนโลยี ความคิดสร้างสรรค์และนวัตกรรม (3) เปลี่ยนจากการเน้นภาคการผลิตสินค้า ไปสู่การเน้นภาคบริการมากขึ้น รวมถึงโครงการที่เพิ่มเติมด้วย	(๕)	

	วิทยาการ ความคิดสร้างสรรค์ นวัตกรรม วิทยาศาสตร์ เทคโนโลยี และการวิจัยและพัฒนาแล้วต่อยอดความได้เปรียบเชิงเปรียบเทียบ เช่น ด้านเกษตร เทคโนโลยีชีวภาพ สาธารณสุข วัฒนธรรม ฯลฯ		
๕.7 โครงการสอดคล้องกับยุทธศาสตร์จังหวัด	โครงการพัฒนาท้องถิ่นมีความสอดคล้องกับห้วงระยะเวลาของแผนพัฒนาจังหวัดที่ได้กำหนดขึ้น เพื่อขับเคลื่อนการพัฒนาท้องถิ่นเสมือนหนึ่งการขับเคลื่อนการพัฒนาจังหวัด ซึ่งไม่สามารถแยกส่วนใดส่วนหนึ่งออกจากกันได้ นอกจากนี้โครงการพัฒนาท้องถิ่นต้องเป็นโครงการเชื่อมต่อหรือเดินทางไปด้วยกันกับยุทธศาสตร์จังหวัดที่ได้กำหนดขึ้นที่เป็นปัจจุบัน	(๕)	
5.8 โครงการแก้ไข ปัญหาความยากจน หรือการเสริมสร้างให้ ประเทศชาติ มั่นคง มั่งคั่ง ยั่งยืน ภายใต้หลัก ประชาธิปไตย	เป็นโครงการที่ดำเนินการภายใต้พื้นฐานความพอเพียงที่ประชาชน ดำเนินการเองหรือร่วมดำเนินการ เป็นโครงการต่อยอดและขยายได้ เป็นโครงการที่ประชาชนต้องการเพื่อให้เกิดความยั่งยืน ซึ่งมีลักษณะที่จะให้ท้องถิ่นมีความมั่นคง มั่งคั่ง ยั่งยืน เป็นท้องถิ่นที่พัฒนาแล้ว ด้วยการพัฒนาตามปรัชญาเศรษฐกิจพอเพียง และเศรษฐกิจพอเพียง ท้องถิ่น (ด้านการเกษตรและแหล่งน้ำ) (LSEP)	(๕)	

ประเด็นการพิจารณา	รายละเอียดหลักเกณฑ์	คะแนนเต็ม	คะแนนที่ได้
5.9 งบประมาณ มีความสอดคล้องกับ เป้าหมาย (ผลผลิตของโครงการ)	งบประมาณโครงการพัฒนาจะต้องคำนึงถึงหลักสำคัญ 5 ประการในการจัดทำโครงการได้แก่ (1) ความประหยัด (Economy) (2) ความมีประสิทธิภาพ (Efficiency) (3) ความมีประสิทธิภาพ (Effectiveness) (4) ความยุติธรรม (Equity) (5) ความโปร่งใส (Transparency)	(๕)	
5.10 มีการประมาณการราคาถูกต้องตามหลักวิธีการงบประมาณ	การประมาณการราคาเพื่อการพัฒนาต้องให้สอดคล้องกับโครงการ ถูกต้องตามหลักวิชาการทางช่าง หลักของราคากลาง ราคากลางท้องถิ่นมีความโปร่งใสในการกำหนดราคาและตรวจสอบได้ในเชิงประจักษ์ มีความคลาดเคลื่อนไม่มากกว่าหรือไม่ต่ำกว่าร้อยละห้าของการนำไปตั้งงบประมาณรายจ่ายในข้อบัญญัติ/เทศบัญญัติ เงินสะสมหรือรายจ่ายพัฒนาที่ปรากฏในรูปแบบอื่น ๆ	(๕)	
5.11 มีการกำหนดตัวชี้วัด (KPI) และสอดคล้องกับ	มีการกำหนดดัชนีชี้วัดผลงาน (Key Performance Indicator : KPI) ที่สามารถวัดได้ (measurable) ใช้บอกประสิทธิผล (effectiveness) ใช้บอกประสิทธิภาพ (efficiency) ได้ เช่น การกำหนดความพึงพอใจ	(๕)	

วัตถุประสงค์และผลที่คาดว่าจะได้รับ	การกำหนดร้อยละ การกำหนดอันเกิดจากผลของวัตถุประสงค์ที่เกิดขึ้นที่ ได้รับ (การคาดการณ์ คาดว่าจะได้รับ)		
5.12 ผลที่คาดว่าจะได้รับสอดคล้องกับวัตถุประสงค์	ผลที่ได้รับเป็นสิ่งที่เกิดขึ้นได้จริงจากการดำเนินการตามโครงการพัฒนา ซึ่งสอดคล้องกับวัตถุประสงค์ที่ตั้งไว้ การได้ผลหรือผลที่เกิดขึ้นจะต้องเท่ากับวัตถุประสงค์หรือมากกว่าวัตถุประสงค์ ซึ่งการเขียนวัตถุประสงค์ควรคำนึงถึง (1) มีความเป็นไปได้และมีความเฉพาะเจาะจง ในการดำเนินงานตามโครงการ (2) วัดและประเมินผลระดับของความสำเร็จได้ (3) ระบุสิ่งที่ต้องการดำเนินงานอย่างชัดเจนและเฉพาะเจาะจงมากที่สุด และสามารถปฏิบัติได้ (4) เป็นเหตุเป็นผลสอดคล้องกับความเป็นจริง (5) ส่งผลต่อการบ่งบอกเวลาได้	(๕)	
	รวมคะแนน	100	

3. สรุปผลการพัฒนาท้องถิ่นในภาพรวม

๓.๑ การวัดผลในเชิงปริมาณและเชิงคุณภาพ

ข้อ ๓๐ (๕) ของระเบียบกระทรวงมหาดไทยว่าด้วยการจัดทำแผนพัฒนาขององค์กรปกครองส่วนท้องถิ่น พ.ศ. 2548 ฉบับที่ ๒ พ.ศ. ๒๕๕๙ กำหนดว่า ผู้บริหารท้องถิ่นเสนอผลการติดตามและประเมินผลต่อสภาท้องถิ่น และคณะกรรมการพัฒนาท้องถิ่น พร้อมทั้งประกาศผลการติดตามและประเมินผลแผนพัฒนาให้ประชาชนในท้องถิ่นทราบในที่เปิดเผยภายในสิบห้าวันนับแต่วันที่ผู้บริหารท้องถิ่นเสนอผลการติดตามและประเมินผลดังกล่าว และต้องปิดประกาศโดยเปิดเผยไม่น้อยกว่าสามสิบวัน โดยอย่างน้อยปีละสองครั้งภายในเดือนเมษายนและภายในเดือนตุลาคมของทุกปี และ ข้อ ๒๙ (๓) กำหนดว่า ให้องค์กรปกครองส่วนท้องถิ่นรายงานผลและเสนอความเห็นซึ่งได้จากการติดตามและประเมินผลแผนพัฒนาต่อผู้บริหารท้องถิ่น เพื่อให้ผู้บริหารท้องถิ่นเสนอต่อสภาท้องถิ่น และคณะกรรมการพัฒนาท้องถิ่น พร้อมทั้งประกาศผลการติดตามและประเมินผลแผนพัฒนาให้ประชาชนในท้องถิ่นทราบในที่เปิดเผยภายในสิบห้าวัน นับแต่วันรายงานผลและเสนอ

ความเห็นดังกล่าวและต้องปิดประกาศไว้เป็นระยะเวลาไม่น้อยกว่าสามสิบวัน โดยอย่างน้อยปีละสองครั้งภายในเดือนเมษายนและภายในเดือนตุลาคมของทุกปี

โดยใช้รูปแบบเชิงพรรณนา ซึ่งสามารถแสดงได้ทั้งการอธิบายเชิงสถิติ รูปภาพ กราฟ ข้อมูลต่าง ๆ จาก

๓.๑.๑ ใช้แบบสำหรับการติดตามและประเมินผลเชิงปริมาณและคุณภาพ

(๑) แบบตัวบ่งชี้การปฏิบัติงาน (Performance Indicators)

(๒) แบบบัตรคะแนน (Scorecard Model) แบบบัตรคะแนน หรือ Scorecard

Model ของ Kaplan & Norton

(๓) แบบมุ่งวัดผลสัมฤทธิ์ (Result Framework Model (RF))

(๔) แบบเชิงเหตุผล (Logical Model) ตัวแบบเชิงเหตุผล หรือ Logical Model

(๕) แบบวัดกระบวนการปฏิบัติงาน (Process Performance Measurement

System (PPMS)) ระบบการวัดกระบวนการปฏิบัติงาน หรือ PPMS

(๖) แบบการประเมินโดยใช้วิธีการแก้ปัญหาหรือเรียนรู้จากปัญหาที่เกิดขึ้นหรือ

Problem Solving Method

(๗) แบบการประเมินแบบมีส่วนร่วม (Participatory Methods)

(๘) แบบการประเมินผลกระทบ (Impact Evaluation)

(๙) แบบการประเมินความเสี่ยง (Risk Assessment Model)

(๑๐) แบบการประเมินตนเอง (Self-assessment Model) และ

(๑๑) แบบอื่น ๆ ที่องค์กรปกครองส่วนท้องถิ่นกำหนดขึ้น ทั้งนี้ต้องอยู่ภายใต้กรอบ

ตาม ข้อ (๑)-(๑๐) หรือเป็นแบบผสมก็ได้

๓.๑.๒ เชิงปริมาณ (Quantity) คุณภาพ (Quality) ผลที่ได้จริง ๆ คืออะไร ค่าใช้จ่าย (Cost) เวลา (Time) เป็นไปตามที่กำหนดไว้หรือไม่

๓.๑.๓ ประชาชนได้ประโยชน์อย่างไรหรือราชการได้ประโยชน์อย่างไร

๓.๑.๔ วัดผลนั้นได้จริงหรือไม่ หรือวัดได้เท่าไร (Key Performance Indicators : KPIs)

๓.๑.๕ ผลกระทบ (Impact)

๔. ข้อเสนอแนะในการจัดทำแผนพัฒนาท้องถิ่นในอนาคต

๔.๑ ผลกระทบนำไปสู่ออนาคต

๑) เกิดการพัฒนาที่ล่าช้า เพราะการดำเนินงานต่างๆ ขององค์กรปกครองส่วนท้องถิ่นต้องผ่านกระบวนการหลายขั้นตอน สลับซับซ้อน

๒) ประชาชนอาจเกิดความไม่เข้าใจกับกระบวนการจัดทำแผนที่มีความยุ่งยาก สับซับซ้อนมากขึ้น

๓) ปัญหาอาจไม่ได้รับการแก้ไขอย่างตรงจุดเพราะข้อจำกัดของระเบียบกฎหมายที่ทำได้ยาก และบางเรื่องอาจทำไม่ได้

๔.๒ ข้อสังเกต ข้อเสนอแนะ ผลจากการพัฒนา

๑) การจัดทำแผนพัฒนาท้องถิ่นสี่ปีควรพิจารณาใช้แผนยุทธศาสตร์การพัฒนามาเป็นกรอบในการจัดทำแผนพัฒนาท้องถิ่นสี่ปีและให้มีความสอดคล้องกัน

๒) การจัดทำแผนพัฒนาท้องถิ่นสี่ปีควรพิจารณางบประมาณและคำนึงถึงสถานะการคลังในการพิจารณาโครงการ/กิจกรรม ที่จะบรรจุในแผนพัฒนาท้องถิ่นสี่ปี

๓) ควรเร่งรัดให้มีการดำเนินโครงการ/กิจกรรม ที่ตั้งในข้อบัญญัติงบประมาณรายจ่ายให้สามารถดำเนินการได้ในปีงบประมาณนั้น

๔) องค์การบริหารส่วนตำบลควรพิจารณาตั้งงบประมาณให้เพียงพอและเหมาะสมกับภารกิจแต่ละด้านที่จะต้องดำเนินการ ซึ่งจะช่วยลดปัญหาในการโอนเพิ่ม โอนลด โอนตั้งจ่ายรายการใหม่

.....